Beşiktaş Tarihi

İlkleriyle Unutulmayanlarıyla Yüzüncü Yılında

YKY

BEŞİKTAŞ TARİHİ

İlkleriyle
Unutulmayanlarıyla
Yüzüncü Yılında

Beşiktaş Tarihi

İlkleriyle Unutulmayanlarıyla Yüzüncü Yılında

Hazırlayan: Mehmet Durupınar

YKY

BEŞİ

JK
903
KTAŞ
SAMPIY

BEŞİKTAŞ JİMNASTİK KULÜBÜ

Kuruluş tarihi: 1903
Renkleri: Siyah-beyaz
Başkanı: Serdar Bilgili
Kulüp adresi: Beşiktaş Jimnastik Kulübü, Süleyman Seba Caddesi No:46, 80680 Akaretler İstanbul.
Telefon: 0212 3101000
Fax: 0212 258 81 94
İnternet adresi: www.besiktasjk.com.tr, www.bjk.com.tr,
Faal olduğu spor dalları: Futbol, Basketbol, Voleybol, Hentbol, Atletizm, Boks, Kürek, Briç.
Stadyumu: Beşiktaş İnönü Stadı
Tesisleri: Ahmet Fetgeri Spor Salonu, Ayazağa Yusuf Tunaoğlu Stadyumu, Beşiktaş Akaryakıt İstasyonu, Beşiktaş Koleji, Ümraniye Nevzat Demir Kamp Tesisleri, BJK Plaza ve Kulüp Binası, Çilekli Sosyal Tesisleri, Fulya Şan Öktem Kamp Tesisleri, Pendik Tesisleri, Süleyman Seba Spor Salonu, Yeşilköy Tesisleri, Akatlar Spor Kompleksi, Fulya Hakkı Yeten Stadı.

FUTBOLDAKİ BAŞARILARI:

Türkiye 1. Ligi Şampiyonluğu (11): 1956-57, 1957-58 (Federasyon Kupası Türkiye Şampiyonluğu), 1959-60, 1965-66, 1966-67, 1981-82, 1985-86, 1989-90, 1990-91, 1991-92, 1994-95
Türkiye Kupası (5): 1974-75, 1988-89, 1989-90, 1993-94, 1997-98
Cumhurbaşkanlığı Kupası (7): 1967, 1974, 1986, 1989, 1992, 1994, 1999
Başbakanlık Kupası (6): 1944, 1947, 1974, 1977, 1988, 1997
Atatürk Kupası (1): 2000
Türkiye Birinciliği (2): 1934, 1951
Millî Küme (3): 1941, 1944, 1947
İstanbul Ligi Şampiyonluğu (13): 1924, 1933-34, 1938-39, 1939-40, 1940-41, 1941-42, 1942-43, 1944-45, 1945-46, 1949-50, 1950-51, 1951-52, 1953-54
İstanbul Şildi Şampiyonluğu (1): 1934-35
İstanbul Kupası Şampiyonluğu (2): 1943-44, 1945-46
TSYD Kupası Şampiyonluğu (12): 1964, 1965, 1971, 1972, 1974, 1983, 1984, 1988, 1989, 1990, 1993, 1996

EN BÜYÜK BEŞİKTAŞLI

Her ülkeye damgasını vuran spor kulüpleri vardır. Ülkelerin tarihlerinde büyük spor kulüplerinin yer almaması durumunda kesinlikle önemli bir boşluk oluşur. Türkiye açısından Beşiktaş, Fenerbahçe ve Galatasaray Kulüpleri 20. yüzyılın en önemli toplumsal gerçeklerindendir. Üç kulübün yüz yıla varan tarihlerini kitaplaştırarak, günümüze dek yapılan en kapsamlı çalışmayı gerçekleştirdiğimize inanıyoruz. Yapı Kredi Yayınları'nın yıllardır süren nitelikli yapıtlara evsahipliği yapmasının son örneği olarak nitelenebilecek çalışmamızı başından sonuna dek destekleyen Beşiktaş, Fenerbahçe ve Galatasaray Kulüplerinin başkan ve yönetim kurullarına teşekkürlerimizi sunuyoruz.

Yapı Kredi Yayınları

Önsöz

İlk kez yurt dışına çıktığımda içimi büyük bir heyecan kaplamıştı. Londra'nın ünlü Charing Cross Caddesi'ndeki Sport Pages adlı kitapçıya gittim hemen... *World Soccer*'da ilanlarını görmüş, alacağım kitapları listelemiş, Euro'96 için İngiltere'ye gittiğimde de ilk iş olarak, sadece spor kitapları satan Sport Pages'ı bulmaya karar vermiştim.

Saatlerce zaman geçirdim o şirin kitapçıda. Türkiye'de böyle bir kitapçı bulunmamasının burukluğunu ve spor kitaplarına duyulan ilginin azlığını hissettim... Biraz gıptayla, biraz kıskançlıkla, biraz buruklukla ayrıldım Sport Pages'dan...

★ ★ ★

Bizde futbol büyük bir tutku. Özellikle de Üç Büyükler... Her ailede Beşiktaş, Fenerbahçe, Galatasaray tartışması yapılıyor, maçlarda büyük heyecan yaşanıyor, derbilerde hayat duruyor. Futbolla yatıp futbolla kalkıyoruz...

Bir televizyon kanalı günde 17 saat futbol yayını yapıyor. Maçların izlenme oranlarına hiçbir program yaklaşamıyor... Türkiye'deki iki spor gazetesi günde 500 binin üzerinde tiraja sahip. Siyasi gazetelerin de en çok okunan sayfaları yine futbola ayrılanları... Futbol yazarlarımızın ünü de kazancı da tavana vurmuş durumda...

Ama ya kitaplar?..

Kitap okumaya bir türlü ısınamamış bir milletin en büyük tutkusu üzerine kitap yazmayı deneyenler olmadı değil... Başarılı çeviriler, güzel derlemeler, ilginç girişimler yapıldı. Ama hiçbirinde, Türkiye'nin en büyük kitlesel hareketi olan Üç Büyükler'in tüm tarihi doyurucu olarak yansıtılamadı.

Beşiktaş, Fenerbahçe ve Galatasaray'ın tarihini; tarafsız bir anlatımla, yüzde yüze yakın doğrulukla ve akla gelen bütün ayrıntılarıyla vermeye hiç kimse cesaret edememişti... Yapılan denemelerin çoğu anlatım olarak taraflı, o kulübün içinde bulunan ve koyu denecek kadar taraftarı olan kişiler tarafından yapılmış, bazı önemli ayrıntılar unutulmuş veya günümüz spor dünyasında önemli olan bazı unsurlar göz ardı edilmişti. Bir bakıma futbolseverler geçmişten kopuk yaşıyorlardı...

Tuttuğumuz takımları ne kadar tanıyoruz? Onların geçmişleri, kuruluşları, tarihleri hakkında ne kadar bilgimiz var? Büyüklerimizden duyduğumuz kahramanlar, efsane maçlar, müthiş goller, inanılmaz öyküler ne derece gerçek? Beşiktaş'ın, Fenerbahçe'nin, Galatasaray'ın kaç başkanı oldu, Üç Büyükler'de kaç teknik direktör görev yaptı, kim kaç gol attı, kaç maç oynadı?

Türkiye'deki bir futbolsever, bu soruların yanıtlarını öğrenmek için daha kaç yıl beklemek zorundaydı?

★ ★ ★

Bütün bunları düşünürken, Yapı Kredi Yayınları Genel Müdürü Reşit Ömer Kükner'in dile getirdiği, "Büyükler'in tarihi üzerine birer kitap hazırlama" önerisi, yıllardır duymayı beklediğim sözlerdi...

Bir çalışma grubu kurup üç kulübün tarihini masaya yatırdık. Bazen geceler boyu istatistiklerle boğuştuk, bazı günlerimiz gazete arşivlerinin içinde geçti. Faal olarak bir gazeteyi yönettiğimiz için günlük çalışma tempomuzu aksatmadan ama büyük bir dikkatle elinizde bulunan kitapları hazırladık.

Yorulduk, ama değdi...

★ ★ ★

Kitapların üçü de aynı dille, aynı bakış açısıyla ve aynı çalışma grubu tarafından hazırlandı. Beşiktaşlılık, Fenerbahçelilik, Galatasaraylılık bu çalışma esnasında rafa kalktı. İki ana hedefimiz vardı...

Birincisi doğruluk, ikincisi tarafsızlık...

Tam doğru olmadığını düşündüğümüz bilgileri defalarca kontrol ettik. Türkiye'de bu işe gönül vermiş, hemen hemen bütün arşivcilerle, öyle ya da böyle temas kurduk. Daha önce yayımlanmış bütün eserleri inceledik, bilgileri karşılaştırdık. Yetmedi, gazete arşivlerine inip o yılların sayılarından en doğru bilgilere ulaştık... Yetmedi, kulüplerle temas kurup bazı bilgileri onaylattık...

Sonuçta ortaya elinizdeki kitaplar çıktı...

★ ★ ★

Sadece bu kitapta değil, diğer iki kulübün tarihinin anlatıldığı iki kitapta da aynı konu başlıklarını ve bölümleri bulacaksınız. Böylelikle hem fanatizmden uzaklaşıp Türkiye'yi sarsan Üç Büyükler'in her şeyini öğrenmiş olacak, hem de kulüpleri birbirleriyle karşılaştırma şansını bulacaksınız.

Futbol dışındaki spor dallarını biraz kısa tuttuk. Unutulmayan yıldızlar, yabancılar ya da maçlar gibi bölümlerdeki seçimlerimiz de tartışmaya açık. Kuruluş yıllarından günümüze kulüplerin yaşadığı bazı olayları salt metinler halinde değil, ilginç bilgiler ışığında ve sezonlara yayarak vermeye çalıştık. O dönemlerdeki puan cetvellerini, maç skorlarını eksiksiz vermeye çalıştık...

Üç kulüp arasındaki ezelî rekabeti içeren bölümümüzde de şimdiye kadar hiç yayımlanmamış bilgileri size aktardık...

Ve tabii fotoğraflar... Bütün bölümleri, istatistiklerin yanı sıra o dönemin unutulmaz fotoğraflarıyla süsledik. Zaman tünelinde bir yolculuk yapmanızı istedik...

★ ★ ★

Türkiye'de yatırım yapmanın, hele hele kitap yayımlamanın her geçen gün zorlaştığı bir ortamda, hiçbir maddi fedakârlıktan kaçınmayarak, üç kitabın da birinci sınıf bir eser olması için bütün olanaklarını kullanan Yapı Kredi Yayınları'na ekibim adına bir kez daha teşekkür ediyorum...

Türkiye'de bu boyutta, bu ciddiyette ve bu kalitede yapılan ilk çalışmanın altına imza attığımız için onur duyuyor, bize bu çalışmada eşlik eden bütün arkadaşlarımıza ve destek olan herkese teşekkür ediyorum.

ALTAN TANRIKULU

ÇALIŞMA GRUBU

Altan Tanrıkulu
Mehmet Durupınar
Bülent Tuncay
Murat Demiryas
Emrah Kayalıoğlu
Alp Bacıoğlu
Mustafa Erten
Cem Pekin
Gürkan Emeç
Mert Aydın
Behzat Taş
Cengiz Tokgöz
Recep Güngör

I. BÖLÜM

Kuruluş Öyküsü

Beşiktaş'ın kuruluş öyküsü

1902 sonbaharında Beşiktaş Serencebey Mahallesi'nde, o zamanın Medine Muhafızı olan Osman Paşa'nın konağının bahçesinde; başta Osman Paşa'nın oğulları Mehmet Şamil ve Hüseyin Bereket ile mahallenin gençlerinden Ahmet Fetgeri, Mehmet Ali Fetgeri, Nâzım Nazif, Cemil, Fehmi ve Şevket beyler olmak üzere 22 kişilik grup, haftanın bazı günlerinde toplanıp jimnastik hareketleri yapmaktaydılar. Barfiks, paralel, güreş, halter, aletli ve aletsiz jimnastik ilgilendikleri ilk spor branşlarıydı.

O sırada, siyasi hareketler dolayısıyla her türlü toplanmadan ürküp hafiyeler dolaştıran 2. Abdülhamit'in adamları, Serencebey'deki bu toplanmaları haber alınca, spor yapan gençler bir baskınla karakola götürüldü.

Bu sporcu gençlerin bir kısmının, saray erkânına yakın olması, ayrıca o dönemlerde kötü gözle bakılan futbol oynamadıkları ve sadece beden hareketleri yaptıklarını belirtmeleri ile gergin durum yumuşadı.

Hatta saray çevresinden Şehzade Abdülhalim bu sporcuları destekledi ve sık sık antrenmanları seyretmeye, ünlü boksör ve güreşçi Kenan Bey de antrenmanlara gelerek, güreş ve boks hareketlerini göstermeye başladı. 1903 Martı'nda ise özel bir izinle Bereket Jimnastik Kulübü kuruldu.

Meşrutiyet'le hızlandı

1908'de Meşrutiyet'in ilanı ile sportif hareketler biraz daha serbestlik kazandı. 31 Mart 1909'daki siyasi olaylardan sonra Edirne'de bulunan Fuat Balkan ve Mazhar Kazancı, Hareket Ordusu ile İstanbul'a geldi.

Siyasi olaylar yatıştıktan sonra iyi bir eskrim hocası olan Fuat Balkan ile başta güreş ve halter sporlarını yapan Mazhar Kazancı, Serencebey'de spor hareketleri yapan gençleri bularak birlikte spor yapma fikrini kabul ettirdi.

Fuat Balkan'ın Ihlamur'daki evinin altındaki yer, kulüp merkezi yapıldı ve Bereket Jimnastik Kulübü'nün adı, Beşiktaş Osmanlı Jimnastik Kulübü olarak değiştirildi. Böylece jimnastik, güreş, boks, eskrim ve atletizmin ön planda tutulduğu güçlü bir spor kulübü meydana getirildi.

Fuat Bey'in arkadaşları Refik ve Şerafettin beyler de iyi birer eskrimciydi. Bu arada Beyoğlu Mutasarrıfı Muhittin Bey'in teşvikiyle, Beşiktaş Osmanlı Jimnastik Kulübü 26 Ocak 1911 tarihinde, tescil edilen ilk Türk spor kulübü oldu.

Bu arada, semtin gençlerinin bu spor kulübüne ilgisi büyüdü ve spor yapan üyelerin sayısı bir anda 150'ye yükseldi, kulübün merkezi de Ihlamur'dan Akaretler'de 49 numaralı binaya taşındı.

Bir müddet sonra bu bina da küçük gelince yine Akaretler'de 84 numaralı binaya geçildi, binanın arkasındaki bahçe de bir spor sahası haline getirildi.

Beşiktaş Futbol Şubesi'nin kurucusu Ahmet Şerafettin "Şeref" Bey.

Beşiktaş ve futbol

Kulübün faaliyetlerini hızlandırdığı ilk dönemlerde, futbol gölgede kalmışsa da 1910'ların sonundan itibaren, kulüpteki atlet ve jimnastikçiler, futbola ilgi duyup kendi aralarında maçlar yapmaya başladılar.

O yıllarda gençliğin en büyük ilgisi futbolaydı ve Beşiktaş Kulübü'nün az ilerisinde Valideçeşme ve Basiret gibi 2 güçlü futbol takımı kurulmuştu.

1911 Ağustosu'nda Valideçeşme Futbol Takımı'nın başkanı ve kurucusu olan Ahmet Şerafettin "Şeref Bey" futbolcuları ile Beşiktaş Kulübü'ne iltihak etti. Bir müddet sonra Basiret Kulübü de Beşiktaş'a katıldı. İlk futbol takımında, Resul – Rıdvan, Behzat, Sabri, Sadi, Kazım – Mehmet, Asım, Şeref, Ali, Fahri yer almıştı.

Böylece Beşiktaş'ta futbol bir anda bir numaralı spor dalı olmaya başladı, ancak önce Balkan Savaşı'nın ardından da I. Dünya Savaşı'nın başlaması ile Beşiktaş'ın sporcuları cephelere koştu ve spor faaliyetleri yok denecek duruma geldi.

Savaş yılları

Birinci Dünya Savaşı'nın sona ermesiyle, sağ kalan sporcular semte ve kulübe dönmeye başladı. Futbol şubesinin kurucusu Şeref Bey de Romanya cephesinden geri döndü.

İstanbul'da düşman işgalinin olduğu yıllarda çeşitli sıkıntılar çekildi, daha önce bir kilisenin binasına taşınan kulüp malzemelerinin bir kısmı Rumların elinde yağma olmaktan kurtarılıp Akaretler'de başka bir binaya nakledildi.

Beşiktaş Jimnastik Kulübü'nün 1925'te eski Türkçe harflerle basılan tüzüğü.

Yandaki evrak, Beşiktaş Jimnastik Kulübü'nün 26 Ocak 1911 tarihli tescil belgesidir.

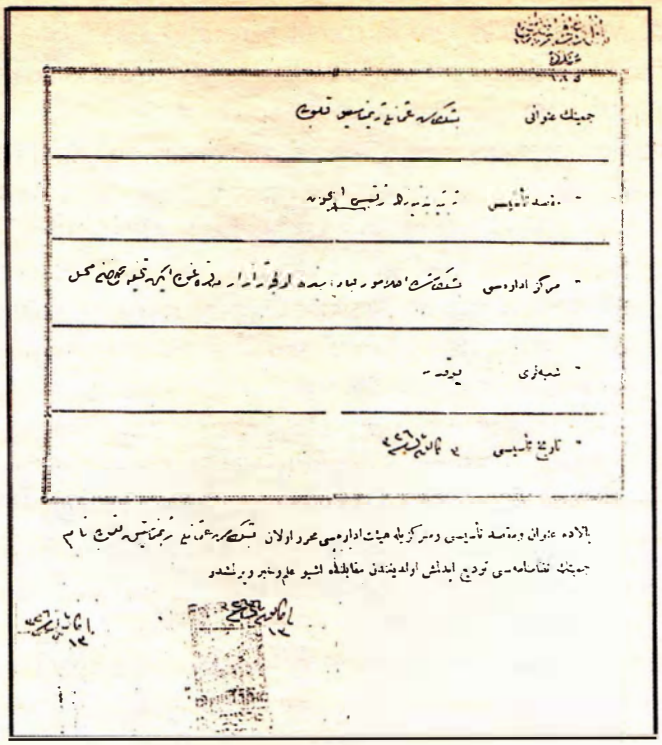

Sayı : 185

CEMİYETİN UNVANI : BEŞİKTAŞ OSMANLI JİMNASTİK KULUBÜ
MAKSAD-I TESİSİ : TERBİYE-İ BEDENİYENİN TERAKKİSİ İÇİN
İDARE MERKEZİ : BEŞİKTAŞ IHLAMUR CADDESİNDE EVVELCE JANDARMA KARAKOLU İKEN TAHLİYE OLUNAN MAHAL
ŞUBELERİ : YOKTUR
KURULUŞ TARİHİ : 3 KÂNUNİSANİ 1326 (16 OCAK 1911)

BÂLÂDE UNVAN VE MAKSAD-I TESİSİ VE MERKEZİYLE HEYET-İ İDARESİ MUHARRER OLAN BEŞİKTAŞ OSMANLI JİMNASTİK KULUBÜ NAM CEMİYETİN NİZAMNAMESİ TEVDİ EDİLMİŞ OLDUĞUNDAN MUKABİLİNDE İŞBU İLMÜHABER VERİLMİŞTİR.

13 KÂNUNİSANİ 1326 (26 OCAK 1911)
İMZA MÜHÜR

Bir taraftan düşmanla yapılan millî mücadeleye yardım edildi, diğer taraftan da futbol takımı, Şeref Bey tarafından tekrar güçlü hale getirildi.

Yeni lig kuruldu

O tarihlerde, cuma günleri oynanan İstanbul Ligi'nde Fenerbahçe, Galatasaray, Altınordu, Süleymaniye, İdmanyurdu gibi takımlar bulunuyordu. Beşiktaş, 1920'lerin öncesinde Fenerbahçe ve Galatasaray ile karşılaşmamışsa da, Süleymaniye ve İdmanyurdu'nu mağlup etmiş bir takımdı.

1919'da Beşiktaş ve diğer kulüplerin lige katılma isteği, uzun bir süre bekletildikten sonra kabul edilmedi.

Pazar günleri de azınlıkların Pera, Araks, Maccabi, Stella, Strugglers gibi takımlarının yer aldığı Pazar Ligi maçları oynanıyordu.

Şeref Bey, Beşiktaş gibi Cuma Ligi'ne alınmak istemeyen takımların idarecileriyle "Türk İdman Birliği Ligi" adı ile yeni bir lig kurdu.

1919-20 ve 1920-21 sezonlarından Türk İdman Birliği Şampiyonu Beşiktaş, 1920-21'de Pazar Ligi'nde ikinci, ertesi yıl da şampiyon oldu. 1924'te ise resmî olarak başlayan İstanbul Ligi'ne katıldı ve ilk yılda finalde Galatasaray'ı 2-0 yenerek şampiyonluğa ulaştı.

Kara Kartallar lâkabı

1932-33 sezonunda İstanbul Amatör Ligi'nde şampiyonu belirleyecek son maç, Beşiktaş ile Fenerbahçe arasındaydı. Beşiktaş'ta futbol şubesini kuran Şeref Bey'in bir gün önce vefat etmiş olması nedeniyle takım sahaya matemin simgesi siyah forma giyerek çıktı.

Futbolcuların maçtaki olağanüstü gayreti nedeniyle karşılaşmayı izleyenler Beşiktaşlı oyuncular için "Kartallar gibi saldırıyorlar" tabirini kullanmışlardı. O maçın ardından siyah formaların da anılmasıyla birlikte Kara Kartallar ismi Beşiktaş'ın lâkabı olarak anılmaya başladı. Bu olayın her ne kadar doğruluğu kanıtlanamasa ve olay bir söylenceden öteye gitmese de BJK ile Karakartal lâkabı özdeşleşerek bu güne geldi.

Arabacılar değil, Arabalılar

Beşiktaş'ı kuran kişilerle ilgili çıkartılan birtakım söylentilerin asılsızlığını, kuruculardan Ahmet Fetgeri bizzat şöyle anlatmıştı: "Her bir devrin ileri gelenlerinin çocukları olan paşazadeler, idman mahalli olan Osman Paşa Konağı'na gidip gelirken Dolmabahçe Saray arabalarından istifade etmeye başlamışlardı.

Her hareketin göze battığı ve dedikodu mevzuu olduğu o günlerde yapılan bu seyahatler, halkın arkadaşlarımıza 'Saray arabalarıyla gezen gençler', 'Saray arabalılar' ve 'Arabalılar' şeklinde isimler takmalarına sebep olmuştur.

O zamanlar samimi ve sıcak bir ifadenin mahsulü olan bu tabirler, her halde zaman geçtikçe rakip taraftarlarca istismar edilerek 'Arabacılar' olarak değiştirilmiş olacak..."

Görüldüğü gibi, Beşiktaş'a yakıştırılan Arabacılar tabiri tamamen hayal ürünüdür.

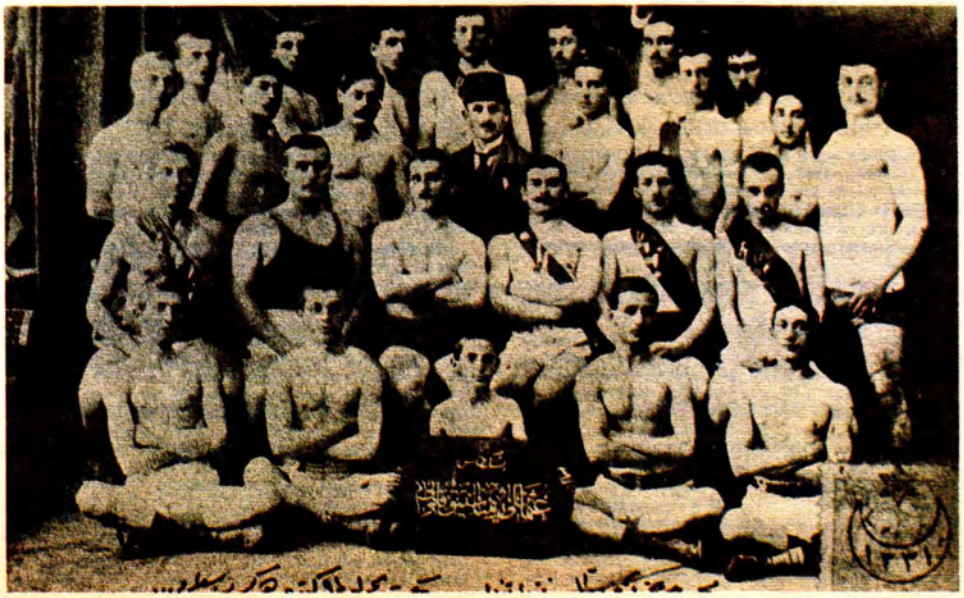

Şeref Stadı'ndan İnönü'ye

Kuruluş yıllarında belli bir stadı olmayan Beşiktaş, önce semt sahalarını, 1924'te resmî İstanbul Ligi'ne girmesiyle de Taksim Stadı'nı kullanmaya başladı. Siyah-beyazlı ekibin efsane isimlerinden Şeref Bey, Çırağan Sarayı'nın bahçesinin Beşiktaş için ideal bir ortam olduğuna karar vererek, 1932'de buranın Beşiktaş'a tahsis edilmesini sağladı. 99 yıllığına 10 lira karşılığında hükümetten kiralanan Çırağan Sarayı, büyük bir yangın sonrası kullanılmaz hale gelmişti. Şeref Bey'in girişimleriyle gerekli tadilat yapıldı ve Beşiktaş burayı kendi stadı olarak 1933 Eylülü'nden itibaren kullanmaya başladı. Stadın ismi de bu stadın açılışına ömrü yetmeyen ve genç yaşta vefat eden Şeref Bey'in anısına, Şeref Stadı olarak kabul edildi.

Şeref Stadı 6 bini kapalı, 4 bini açık olmak üzere toplam 10 bin kişinin maç izleyebileceği tribünlere sahipti. Beşiktaş, 1947'de İnönü Stadı açılana kadar maçlarını burada oynadı. Stad daha sonra antrenman, özel maçlar ile, Türkiye 2. ve 3. Lig maçlarında ve Amatör Küme karşılaşmalarında da kullanıldı.

2031 yılına kadar bu stadı kullanım hakkına sahip olan Beşiktaş, Fulya'daki antrenman tesisleri karşılığında yerini 5 yıldızlı otele devretti.

İnönü Stadı'na geçiş

23 Kasım 1947'deki Beşiktaş-AIK Stockholm maçıyla açılan stadın ilk ismi İnönü Stadı idi. Bu maçta ilk gole imza atan Süleyman Seba'nın daha sonra kulüp başkanı olarak aynı statta maç izlemesi de büyük bir onurdu.

Dolmabahçe, Mithatpaşa ve İnönü Stadı olarak isim değişikliklerine uğrayan stad, 1998 yılında 49 yıllığına Beşiktaş'ın oldu. İsmi de Beşiktaş İnönü Stadı olarak bir kez daha değiştirildi.

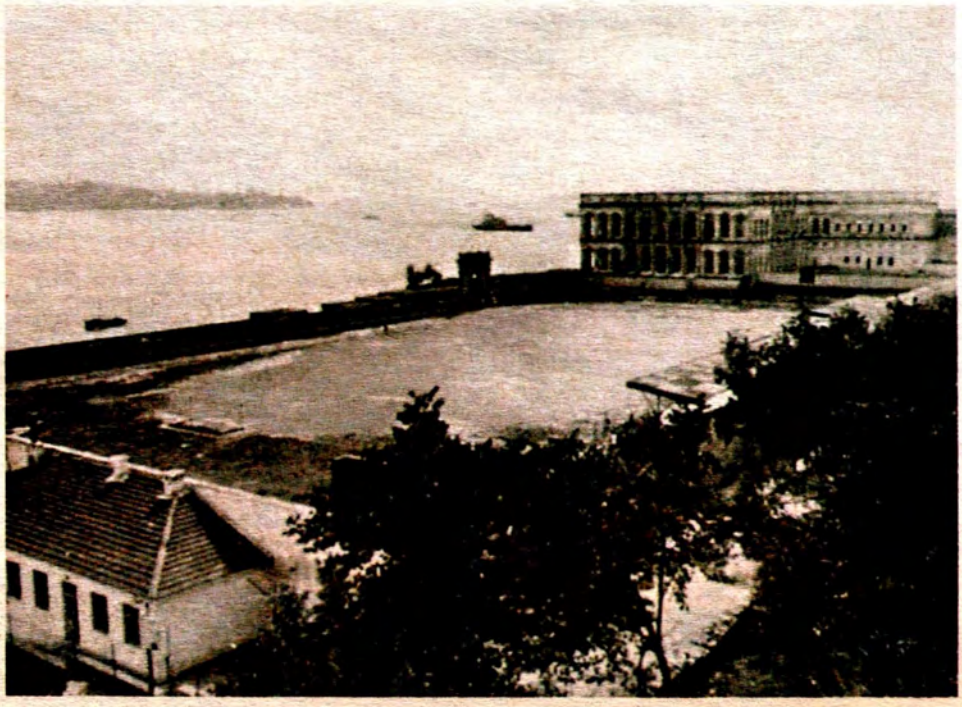

Hem doğal güzellikler içinde yer almasından hem de Millî Takımızın uzun yıllar maçlarını bu statta oynamış olmasından dolayı duygusal anlamda Türk futbolunun en renkli stadı olarak kabul edilmektedir. UEFA standartlarına göre koltuklandırılma yapıldığı için 30 bin kişi kapasiteye düşen statta daha önceki dönemlerde 45 bin kişinin izlediği maçlar oynanmıştır.

55 bin kişilik olacak mı?

2002 seçimlerinden önce Beşiktaş İnönü Stadı'nın kapasitesinin arttırılması yeniden gündeme geldi.

Seçim sonrası Beşiktaş Başkanlığı'na ikinci kez seçilen Serdar Bilgili, stadın zemininin alçaltılarak, toplam kapasiteyi 34 bin ile 44 bin arasına çıkaracak üç proje geliştirdi. Bilgili yönetimi bu projelerden birini gerçekleştirebilmek için camianın önde gelen isimleriyle görüşmelerini sürdürüyor. Bu projeye göre, statta seyircinin kullanım alanları elden geçirilecek, otopark sorunu halledilecek.

Tesis şampiyonu

Süleyman Seba'nın başkanlık yaptığı 16 yıl boyunca birçok tesise ve gayrımenkule sahip olan Beşiktaş'ın bilinen mal varlığı şöyle:

Ahmet Fetgeri Spor Salonu, Ayazağa Yusuf Tunaoğlu Stadyumu, Beşiktaş Akaryakıt İstasyonu, Beşiktaş Koleji, Ümraniye Nevzat Demir Kamp Tesisleri, BJK Plaza ve Kulüp Binası, Çilekli Sosyal Tesisleri, Fulya Şan Öktem Kamp Tesisleri, Pendik Tesisleri, Süleyman Seba Spor Salonu, Yeşilköy Tesisleri, Akatlar Spor Kompleksi, Fulya Hakkı Yeten Stadı.

Ümraniye Nevzat Demir Tesisleri

Beşiktaş'a 16 yıl başkanlık yapan Süleyman Seba, döneminde alınan şampiyonluklar ve sportif başarıların ötesinde tesisleşmeyle Türk futboluna damgasını vurdu. Şeref Stadı'nın çamurlu zemini ve bakımsız odalarından Beşiktaş'ı Fulya Şan Öktem Tesisleri'ne çıkardı. Her geçen gün nüfusu büyüyen İstanbul'da, giderek futbol oynamaya elverişli olmaktan çıkacak Fulya'daki biri toprak, üç sahadan oluşan Fulya Şan Ökten Tesisleri ihtiyaca cevap vermemeye başlamıştı. Seba, futbol takımını şehrin trafiğinden uzak, ormanın içinde temiz bir atmosferde yeni bir tesiste çalıştırmanın hayalini kuruyordu. Fulya, Beşiktaş Plazası, Çilekli Tesisleri, olaylı Yeşilköy derken efsane başkanın son hayali, çok amaçlı Ümraniye Kompleksi'ni hayata geçirmekti.

Bunun ilk adımlarını attı. İlk önce Ümraniye'de Şile Yolu üzerinde belirlenen orman içindeki 55 dönümlük arazi, 1998 yılında Orman Bakanlığı'ndan alındı. Seba devletle ilişkileri ve Beşiktaşlı olmayan o dönemin Orman Bakanı Ersin Taranoğlu'nun büyük katkılarıyla Beşiktaş için imarsız olan bu araziye İstanbul Büyükşehir Beyediyesi'nden imar için plan tadili yapıldı. Daha sonra Seba döneminde proje tastik edilip Ümraniye Belediyesi'nden inşaat ruhsatı 1999 yılında alındı.

İnşaat ruhsatında yapımına izin verilen projelerin içinde A takımın kamp binası, basın binası, yüzme havuzu, kapalı spor salonu ve 5 çim saha alanı büyüklüğünde 3 çim saha yer alıyordu. Seba döneminde projenin ve sahanın yapılması için Spor Yapı firmasına 1999 yılı itibariyle 400 milyara ihale edildi. Üç büyük çim sahanın zemin çalışmaları tamamlandıktan ve 600 tonluk su deposu tamamlanıp çimler ekildikten sonra Süleyman Seba'nın dönemi son buldu. Başkan, çok istediği tesisleri bitiremeden 2000 kongresinde yeniden aday olmadı.

Serdar Bilgili yönetimi göreve geldikten sonra, tesislerin tamamlanması için tesislerden sorumlu yönetici Fikret Orman, Ümraniye'ye önemli katkılar yaptı. Yeni yönetim binada proje değişikliği yaparak, bodrum katını genişletti. Spor Yapı firmasıyla çalışmaya devam eden yeni yönetim, sahaların alt tarafında kaymayı önlemesi için maliyetli bir set çekimi yaparken, Seba döneminde izni alınan elektrik bu dönemde tesislere getirildi.

Beşiktaş A Takımı'na kamp tesisinin yanı sıra yeni yönetim, proje değişikliğinde Altyapı Kamp Tesisi binasını da yükseltti. Beşiktaş yönetimi, bu iki yıl içerisinde Ümraniye'ye 3.5 milyon dolara yakın para harcadı.

Türkiye tarihinin en büyük krizi Beşiktaş yönetiminin de belini büktü. Bu noktada Beşiktaş'ın sevilen isimlerinden Nevzat Demir, Ümraniye Tesisleri'nin geriye kalan bölümünün yapımını üstlenmeyi teklif etti. Beşiktaş yönetimi bu teklifi kabul ederken, karşı bir jestle '2 milyon dolara yakın bir paraya ihtiyaç var. Böyle bir jesti yapan bir kişinin bu tesise adını verelim' önerisini getirdi. Nevzat Demir, kolları sıvayıp tesisin ince inşaatını yaparken kongre tesise Nevzat Demir isminin verilmesi kararını onayladı.

Demir tarafından Ümraniye'ye 2 milyon dolar harcanarak hazır hale getirilen A Takımı Kamp ve Dinlenme Tesisleri, 5 saha büyüklüğünde 3 çim saha, basın merkezi binası, altyapı kamp binası ve gölet, orman içine doğru koşu parkurundan oluşuyor. A Takımın kamp tesisi restorandan birinci sınıf odalara, sağlık merkezindeki küçük havuzdan kondüsyon salonlarına, dinlenme salonlarından televizyon odasına dört dörtlük bir tesis...

Yol ve çevre düzenlemesinin de yapıldığı Ümraniye, Avrupa'nın en iyi sportif tesislerinden biri olarak gösterilirken, açılışı Cumhurbaşkanı Ahmet Necdet Sezer yaptı. Tesis 2002-2003 sezonu başında tam randımanlı olarak hizmete girdi.

II. BÖLÜM

Unutulmayanlar

BJK Başkanları

Dönem	Başkan
1903-08	Mehmet Şamil
1908-11	Şükrü Paşa
1911-18	Fuat Paşa
1918-24	Fuat Balkan
1924-26	Ahmet Fetgeri Aşeni
1926-28	Fuat Balkan
1928-30	Ahmet Fetgeri Aşeni
1930-32	Emin Şükrü Kunt
1932-35	Abdülkadir Karamürsel
1935-37	Fuat Balkan
1937-38	Recep Peker
1938-39	Abdülkadir Karamürsel
1939-41	Yusuf Ziya Erdem
1941-41	Abdülkadir Karamürsel
1941-50	Abdullah Ziya Kozanoğlu
1950-50	Ekrem Amaç
1950-55	Salih Fuat Keçeci
1955-56	Tahir Söğütlü
1956-57	Danyal Akbel
1957-58	Nuri Togay
1958-58	Enver Kaya
1958-59	Ferhat Nasır
1959-60	Nuri Togay
1960-63	Hakkı Yeten
1963-64	Selahattin Akel
1964-66	Hakkı Yeten
1966-67	Hasan Salman
1967-68	Hakkı Yeten
1968-69	Talat Asal
1969-70	Rüştü Erkuş
1970-70	Şekip Okçuoğlu
1970-71	Agasi Şen
1971-72	Himmet Ünlü
1972-73	Şekip Okçuoğlu
1973-77	Mehmet Üstünkaya
1977-79	Gazi Akınal
1979-79	Hüseyin Cevahiroğlu
1979-80	Gazi Akınal
1980-81	Rıza Kumruoğlu
1981-84	Mehmet Üstünkaya
1984-00	Süleyman Seba
2000-	Serdar Bilgili

Beşiktaş'ı yönetenler

Fuat Balkan (1887-1970)

Beşiktaş'ın kurucularından biridir. Aynı zamanda Türkiye'de eskrim sporunu kulüplere sokan ve yayılmasını sağlayan Fuat Balkan, 1903 yılında henüz genç bir subay iken Beşiktaş'ı kurduktan sonra Edirne'ye tayin oldu. Burada Askerî Lise'de eskrim hocalığı yapmaya başlayan Balkan, "31 Mart Vakası" ortaya çıkınca İstanbul'a dönerek isyanın bastırılmasında görev yaptı.

1908 yılında Meşrutiyet'in ilanıyla birlikte Cemiyetler Kanunu yürürlüğü girdi ve Fuat Balkan, Beşiktaş Jimnastik Kulübü'nün resmen tecilini sağladı.

İstiklal Savaşı sırasında "Garbi Makedonya Devleti"nin kurulmasında büyük uğraş veren Fuat Bey ve büyük kardeşi Fethi Bey'e bu yüzden "Balkan" soyadı verildi...

Eskrim sporunu Türkiye'de kulüplere yayılmasını sağlayan, birçok eskrimci yetiştiren ve şampiyonalar organize eden Balkan, 1924,1928 ve 1936 Olimpiyatları'nda eskrim dalında Türkiye'yi temsil etti. Balkan, 1918 ile1923 yılları arasında Beşiktaş Jimnastik Kulübü Başkanlığı yaptı.

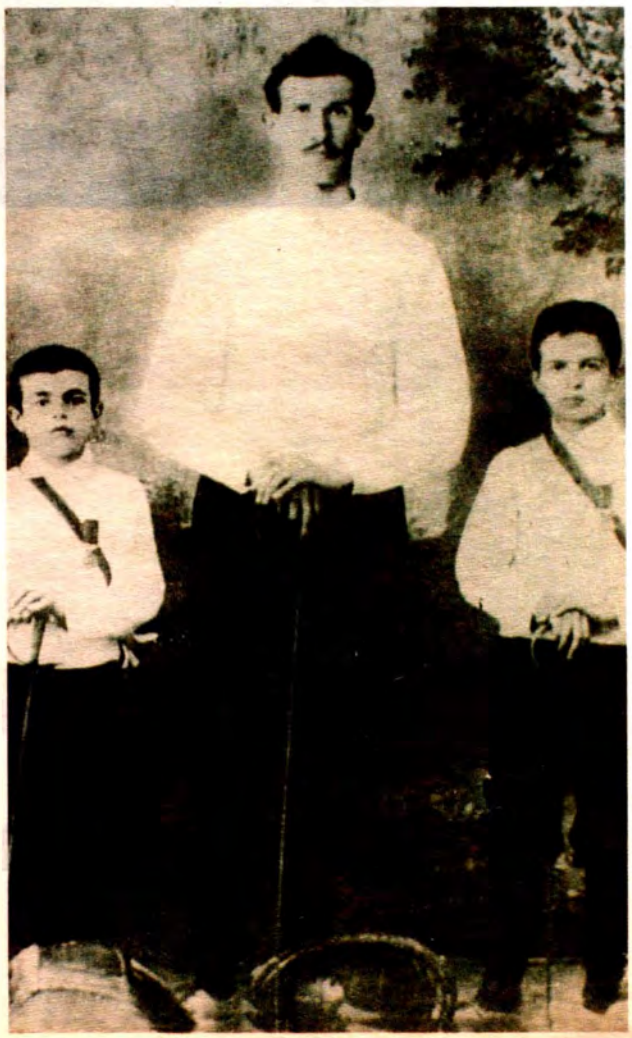

Ahmet Fetgeri Aşeni (1888-1966)

Beşiktaş'ın kurucularından biri olan Ahmet Fetgeri Aşeni,1888 yılında Sapanca'da doğdu. 1896'da ailesi ile birlikte İstanbul'a gelen Ahmet Fetgeri Bey, İptidai, Rüşti, İdadi ve harp sınıflarını bahriyede okudu ve 1910'da mezun olarak Deniz Kuvvetleri'ne katıldı.

1924 ve1926 yılları arasında Beşiktaş Jimnastik Kulübü Başkanlığı yapan Ahmet Fetgeri Aşeni, sporla iç içe olan bir insandı. Genç yaşta atletizm, halter, güreş ve kültür fizik yapan Fetgeri, Türkiye İdman Cemiyeti İttifakı kurucularından biridir. 19 Mayıs idman şenliklerinin gençliğe mal edilmesi için Gençlik ve Spor Bayramı ismi fikrini spor kongresine teklif eden kişi de Fetgeri'dir.

19 yıl Güreş Federasyonu Reisliği, Atletizm Federasyonu 2. Reisliği yapan Ahmet Fetgeri, 1924, 1928 ve 1936 Olimpiyatları'nda ve diğer uluslararası spor faaliyetlerinde federasyon reisi, idareci ve hakem olarak görev yapmıştı.

Spor yazarlığı da yapan Ahmet Fetgeri Aşeni, Federasyon Başkanlığı profesyonel meslek halini alınca, esas mesleği olan Bahriye'de kalmayı tercih etti ve vefatına kadar İstişare Heyeti'nde çalışmalarını sürdürdü.

Abdülkadir Ziya Karamürsel (1900-1948)

Beşiktaş'ın ilk asbaşkanlarından, aynı zamanda bir dönem İstanbul milletvekilliği yapan Ziyaeddin Karamürsel'in oğlu olan Ziya Karamürsel, 1900 yılında doğdu. Ziya Karamürsel, avukatlık tahsili yaptı. İstanbul Belediye Meclisi'nde 2. Başkanlık yapan Karamürsel, genç yaşlardan itibaren Beşiktaş Jimnastik Kulübü'nde yöneticilik yapmaya başladı.

Karamürsel, Beşiktaş'ta 3 dönem başkanlık yaptı. İlk kez 1932'de başkanlığa geçen Karamürsel, 1935'te görevi bıraktı. 1938-1939 döneminde de başkanlık yapan Karamürsel, son olarak 1941 yılında bu görevi üstlendi.

8 yılda 7 kez şampiyon olan takımın temellerini atan isim olarak tanınan Karamürsel, çok sevilen bir insandı.

Beşiktaşlıların Babası olarak anılırdı. Futbolcularla tek tek ilgilendiği, onlara baba şevkatiyle yaklaştığı için "Baba" lakabıyla anılırdı. 15 Nisan 1948'de vefat ettiğinde onu son yolculuğunda uğurlamaya on binlerce insan gelmişti.

Hakkı Yeten (1910-1989)

1910 yılında Bulgaristan'ın Vadina şehrinde doğan Hakkı Yeten'in ailesi, o daha 1 yaşındayken İstanbul'a gelip Beşiktaş semtine yerleşti. Babası Birinci Dünya Savaşı'nda Çanakkale'de şehit düşünce o da asker olmaya karar verdi.

Futbola Halıcıoğlu Askeri Lisesi'nde başlayan Yeten, 1931 yılında Şeref Bey tarafından Beşiktaş'a alındı. 17 yıl boyunca Beşiktaş formasını giyen Yeten, bu dönemde takım kaptanlığı da yaptı. Beşiktaş Futbol Takımı ile birlikte 8 İstanbul Ligi, 3 İstanbul Şilt Kupası, 1 İzmir Uluslararası Fuar Kupası, 3 Millî Lig Şampiyonluğu, 1 Türkiye Kupası, 2 Başbakanlık Kupası, 4 Özel Turnuva Şampiyonluğu kazandı. 1937 yılında Hukuk Fakültesi'ni bitirdi.

Beşiktaş formasıyla gol kralı da oldu. 3 kez A Millî formayı giyebildi ve 1 gol kaydetti. Hakkı Yeten'in İngiltere'nin Arsenal takımından da teklif aldığı, ancak

kabul etmediği de söylenir. Hakkı Yeten, Beşiktaş'ın en golcü futbolcusu olarak tarihe geçmiştir.

1948 yılında futbolu bırakan Hakkı Yeten, Futbol Federasyonu'nda asbaşkanlık görevinde de bulundu. Beşiktaş'ta yöneticilik de yapan Hakkı Yeten, 3 kez Beşiktaş Kulübü Başkanlığı'nı üstlendi. 1960-1963, 1964-1966 ve1967-1968 yıllarında başkanlığa seçilen Hakkı Yeten döneminde siyah-beyazlı ekip, 2 kez Profesyonel Lig Şampiyonluğu kazandı. Onursal Başkan da seçilen Hakkı Yeten, 17 Nisan 1989 tarihinde vefat etti.

Mehmet Üstünkaya (1938-2000)

13 Haziran 1938'de doğan Mehmet Üstünkaya, Galatasaray Lisesi mezunudur. Hukuk Fakültesi'ni bitiren Üstünkaya, Galatasaray Kulübü'nde atletizm yaptı. Kısa mesafe koşan Üstünkaya, 1951 yılında Istanbul Şampiyonu olan takımda yer aldı.

Beşiktaş'ta uzun yıllar yöneticilik yaptıktan sonra 1973 Ocak ayında başkanlığa geldi. Onun döneminde Beşiktaş ilkleri yaşadı. 1974-75 sezonunda Beşiktaş ilk kez Türkiye Kupası'nı kazandı.

Üstünkaya basketbola da önem verdi. Beşiktaş, Basketbol Birinci Ligi'ndeki ilk ve tek şampiyonluğunu 1974-75'te, yani Üstünkaya döneminde kazandı. 1977'de seçimi kaybetti ve 4 yıl süren bir sessizlik yaşadı.

1981'de tekrar göreve geldi. Göreve gelmesiyle birlikte takımın başına Yugoslav Dorde Miliç'i getirdi. Futbol takımı 1981-82 sezonunda tam 15 yıl aradan sonra lig şampiyonu oldu.

1984'te kongrede Süleyman Seba'ya yenildi ve bir daha başkanlık yapmadı. 3 Haziran 2000 tarihinde Fransa'da vefat etti. Mehmet Üstünkaya, işadamlığı ve gazino yöneticiliği de yapmıştı.

Süleyman Seba (1926)

Beşiktaş tarihinde hiç ara vermeden en uzun süre başkanlık yapan isim Süleyman Seba'dır. Beşiktaş tarihinde önemli bir yere sahip olan Süleyman Seba, 5 Nisan 1926'da Sakarya'nın Hendek ilçesinde dünyaya geldi.

İlkokulu Sakarya'da okuduktan sonra Istanbul'a geldi. Mekteb-i Sultani ve Kabataş Lisesi'nde okudu. Futbolla tanışması Kabataş Lisesi'nde oldu.

Lisedeki ilk yıllarında Beşiktaş Genç Takımı'na girdi. 1946'da A takıma yükseldi. 1950,1951,1952 ve 1954 yıllarında Istanbul Lig Şampiyonluğu'nu kazanan kadroda yer aldı. Edebiyat Fakültesi'ne kaydını yaptırmasına rağmen eğitimine devam edemedi.

1947 yılında Inönü Stadı'nın açılış maçında Isveç'in AIK takımıyla oynanan maçta ilk golü atarak, Inönü Stadı'nda ilk gol atan futbolcu olarak tarihe geçti. 1954'te menisküs olduğu için futbolu bırakmak zorunda kaldı.

1957'de Beşiktaş Kulübü'ne üye oldu. 1963'te ilk kez Beşiktaş Yönetim Kurulu'na girdi. Çeşitli dönemlerde yöneticilik yaptı.

1984 yılında bir araya gelen "idealist grup" Mehmet Üstünkaya'yı devirerek yönetime geldi ve Süleyman Seba başkan oldu. Seba, kolay kolay kırılamayacak bir rekora da sahip oldu.

Tam 16 yıl boyunca başkanlık yapan Seba, bu dönemdeki kongrelerde rakiplerine sürekli üstünlük sağladı. Seba döneminde Beşiktaş tam 21 kupa kazandı. 5 Lig Şampiyonluğu, 4 Türkiye Kupası, 4 Cumhurbaşkanlığı Kupası, 2 Başbakanlık Kupası ve 6 Türkiye Spor Yazarları Derneği Kupası, Seba döneminin başarılarıydı.

Bunun yanı sıra altyapıya da önem veren Seba döneminde Akaretler Kulüp Binası, Fulya Stadı ve Kamp Tesisleri, BJK Plaza, Yeşilköy, Pendik ve Çilekli Tesisleri, Beşiktaş Koleji yapılırken BJK İnönü Stadı da 49 yıllığına Beşiktaş'a devredildi.

Beşiktaş'a büyük hizmetlerde bulunan Süleyman Seba,1999-2000 sezonunda futbol takımının iyi bir görüntü çizmemesi üzerine tribünlerin ve muhalefetin tepkisini çekmeye başladı.

Bunun üzerine 2000 yılındaki kongrede aday olmadı. Ancak Hasan Arat'a destek verdi. Arat ise başkan seçilemedi. Seba, Beşiktaş'a yaptığı hizmetlerden dolayı "Onursal Başkan" seçilirken adı da Beşiktaş'ta bir caddeye verildi.

Serdar Bilgili (1963)

1963'te İstanbul'da dünyaya geldi. Aslen Kahramanmaraşlı bir ailenin çocuğu olan Bilgili, ilk öğretimini Ataköy İlkokulu'nda, orta ve lise öğretimini Robert Kolej'de yaptı.

Amerika Birleşik Devletleri'nin Kaliforniya eyaletindeki Redlans Üniversitesi'nde İşletme dalında eğitim görerek yüksek öğretimini tamamladı. 1983'te Viyana'da Birleşmiş Milletler'de bir yıl staj yaptı. 1984'te Türkiye'ye dönen Bilgili, iş hayatına atılarak tekstil, inşaat ve turizm alanlarında faaliyet gösteren şirketlerinde başarılı bir iş grafiği yakaladı.

Bilgili'nin Beşiktaş Jimnastik Kulübü'ndeki yöneticilik kariyeri 1992'de başladı. O yıl BJK Yönetim Kurulu'na seçildi ve 1992-1998 arasında Süleyman Seba başkanlığındaki BJK Yönetim Kurulu'nda aralıksız olarak görev yaptı.

Bu süre zarfında Genel Sekreterlik görevinde de bulundu. 1998'de yönetim kuruluna girmedi ve 2000 yılındaki kongrede başkan adayı oldu. 4 aday arasında en yüksek oyu alarak 37 yaşındayken Beşiktaş Jimnastik Kulübü'nün en genç başkanı oldu.

Bilgili, 16 yıllık Süleyman Seba saltanatını yıkarken Beşiktaş üyeleri artık değişim istediklerini bu kongrede göstermişlerdi.

Serdar Bilgili'nin gelişiyle Beşiktaş, transfer politikasını da değiştirdi ve pahalı futbolcular almaya başladı. Dünyanın en tanınmış teknik adamlarından biri olan İtalyan Nevio Scala'yı da takımın başına getiren Bilgili, meşhur "neşter vurma" lafıyla gündemin ilk sırasına oturmuştu. Daha sonra Scala'nın görevine son veren ve Christoph Daum'u takımın başına getiren Bilgili'nin 1 Atatürk Kupası var. Mart 2002'deki kongrede ikinci kez başkan seçilen Bilgili, yeni dönemde Romen Mircea Lucescu'yu takımın başına getirdi.

Beşiktaş'ın teknik direktörleri

Teknik direktör konusunda Beşiktaş Türkiye'ye örnek olacak bir politika izledi. Özellikle Seba'nın başkanlığı döneminde Beşiktaş, Türkiye Ligleri'nin en uzun süre görev yapan ismi Gordon Milne'i takımın başına getirmişti.

Meazza ile başlayan yabancı teknik direktörler döneminde Kutik, Spajiç, Miliç, Stankoviç, Milutinoviç, Milne, Daum, Toshack, Briegel, Feldkamp, Scala gibi dünyaca ünlü isimler Beşiktaş'ta görev aldı.

Şimdi, Beşiktaş tarihine imzasını koyan ünlü teknik adamları yakından tanıyalım...

1.LİG'DE GÖREV YAPAN TEKNİK DİREKTÖRLER

SEZON	ÇALIŞTIRICI	ÜLKESİ
1956-57	Jozef Meszaros	Macaristan
1957-58	Leandro Remondini*	İtalya
1959	Hüseyin Saygun	Türkiye
1959-60	Andras Kutik*	Macaristan
1960-61	Sandro Puppo	İtalya
1961	Şeref Görkey	Türkiye
1961-62	Andras Kutik	Macaristan
1962-63	Ljubisa Spayiç	Yugoslavya
1963-64	Ernst Melchior	Avusturya
1964-67	Ljubisa Spayiç*	Yugoslavya
1967-68	Jane Janevski	Yugoslavya
1968-69	Krum Milev	Bulgaristan
1969-70	Milovan Çiriç	Yugoslavya
1970-71	Dumitru Teoderescu	Romanya
1971-72	Gündüz Kılıç	Türkiye
1972-73	Abdullah Gegiç	Yugoslavya
1973-74	Metin Türel	Türkiye
1974-75	Horst Buhtz	Almanya
1975-76	Gündüz Tekin Onay	Türkiye
1977	İsmet Arıkan	Türkiye
1977-78	Miloş Milutunoviç	Yugoslavya
1978-79	Doğan Andaç	Türkiye
1979-80	Serpil Hamdi Tüzün	Türkiye
1980-81	Metin Türel	Türkiye
1980-83	Dorde Miliç*	Yugoslavya
1983-84	Ziya Taner	Türkiye
1984-86	Branko Stankoviç	Yugoslavya
1986-87	Miloş Milutunoviç	Yugoslavya
1987-93	Gordon Milne*	İngiltere
1993-96	Christoph Daum*	Almanya
1996-97	Rasim Kara	Türkiye
1997-99	John Benjamin Toshack	Galler
1998-99	Karl-Heinz Feldkamp	Almanya
1999-00	Hans Peter Briegel	Almanya
2000-01	Nevio Scala	İtalya
2001-02	Christoph Daum	Almanya
2002-03	Mircea Lucescu	Romanya

Not: * işaretli teknik direktörlerle Beşiktaş lig şampiyonluğuna ulaşmıştır.

Giuseppe Meazza (1910-1979)

1930 ve 1934'te Dünya Kupası'nı kazanan Italya Millî Takımı'nın en büyük yıldızlarından biri olan Meazza, aynı zamanda Beşiktaş'ta teknik direktörlük yapan en önemli futbol adamlarındandı.

Inter formasıyla çok başarılı sezonlar yaşayan ve orta sahada oynayan Meazza, 53 millî maçta yer aldı ve tam 33 gol kaydetti. Inter'de oynarken de Italya Ligi maçlarında 197 gol atarak, kulüp tarihinin en golcü ismi unvanını ele geçirdi. 1947'de futbol yaşamının son yılında Inter'de oyuncu-antrenör olarak görev yapmaya başladı. Meazza, 1948-49 sezonunda Beşiktaş'ı çalıştırdı.

Andras Kutik (1896-1970)

Macaristan'da dünyaya gelen ancak teknik adamlık başarılarını Italya'da kazanan Kutik, Torino'yu 1941-42 sezonunda şampiyonluğa taşıyarak ismini duyurmuştu. 1959-60 sezonunda Beşiktaş'a gelen Macar çalıştırıcı, 38 maçın 29'unu kazanarak siyah-beyazlı takımı lig tarihinde şampiyonluğa taşıdı.

Oyuncuları tarafından çok sevilen Macar teknik adamın siyah-beyazlı takımda uzun süre çalışma şansı olmadı. Şampiyonluk kazanılan sezonun ardından yönetime maddi açıdan zorluk çıkartınca Kutik'in Beşiktaş'la yolları ayrıldı.

Ljubisa Spajiç (1926)

Yugoslav futbolunun önemli savunma oyuncularından biri olan Spajiç, 15 kez millî takım forması giydi ve stoper mevkiinde çok başarılı maçlar çıkarttı.

Kızılyıldız'da 8 sezon oynayan Spajiç, 1954 Dünya Kupası'nda ve 1956 Melbourne Olimpiyatları'nda da Yugoslav Millî Takımı'nın savunmasında görev yaptı, Stankoviç, Milutinoviç, Veselinoviç gibi yıldızlarla birlikte oynadı.

Futbolu bıraktıktan sonra teknik direktör olan Spajiç, iki ayrı dönemde görev yaptığı Beşiktaş'ı üst üste şampiyon yapan ilk çalıştırıcı unvanını da kazandı.1962-63 sezonunda Beşiktaş'a gelen Yugoslav teknik adam, o sezon siyah-beyazlı takıma lig ikinciliğini kazandırdı ama yönetimle uyuşamayarak görevinden ayrıldı.

1965-66 sezonunda ikinci kez geldiği Beşiktaş'ta çok başarılı bir grafik yakaladı. Hakkı Yeten başkanlığındaki Beşiktaş'ı lig şampiyonluğuna iki sezon üst üste taşıyan Spajiç, federasyon hakkında yaptığı açıklamalar yüzünden tam 17 ay ceza aldı ve Beşiktaş'tan ayrılmak zorunda kaldı.

Dorde Miliç (1945)

Yugoslav futbolunun yetiştirdiği yetenekli ve centilmen futbolculardan biri olan Dorde Miliç, 2 yıl forma giydiği Adanaspor'dan 1973'te Beşiktaş'a transfer oldu. 78 lig maçında oynayıp 11 gol atan Yugoslav futbolcu 1975'te Beşiktaş'tan ayrıldı.

Teknik direktörlüğe de Adanaspor'da başlayan Miliç, Beşiktaş'ta Kasım 80'den Nisan 84'e kadar 3.5 yıl görev yaptı. Bursa'da da 84-85 ve 91-92 sezonlarında görev aldı. Adanaspor'da 87-88 ve 89-90'da tekrar çalıştı. Beşiktaş'ı 14 yıl sonra 1981-82 sezonunda lig şampiyonluğuna taşıyan Miliç, Türk futbolseverlerinin en çok sevdiği yabancılardan biriydi.

Branko Stankoviç (1921-2002)

31 Ekim 1921 Sarejova doğumlu olan Stankoviç, çok sert bir teknik direktördü. Ambassador, yani Büyükelçi lakabı ile tanınırdı. Disipline çok fazla önem verirdi. Yugoslav Millî Takımı'nda tam 61 kez forma giydi, 2 gol atmıştı. 1950 ve 54 Dünya Kupası finallerinde sağbek olarak görev yaptı. 1948 ve 1952 Olimpiyatları'nda gümüş madalya kazanan Yugoslav Millî Takımı'nda da yer aldı. 13 yıl oynadığı Kızılyıldız'ın formasını 495 kez giydi.

1982 yılında Fenerbahçe'nin başına geçti. 1983-84 sezonunda da takımı lig ikincisi yapıp Cumhurbaşkanlığı Kupası'nı kazandıran Stankoviç sezon sonunda Beşiktaş'la anlaştı. Siyah-beyazlı takımla ilk yılında averajla ikinci sırada kalan Stankoviç, ikinci yılında bu kez Galatasaray'ı averajla geçerek şampiyonluk ipini göğüslemeyi başardı.1986 yılında tekrar Fenerbahçe'ye dönen Yugoslav çalıştırıcı, 1986-87 sezonunda fazla başarılı olamadı ve ligin bitimine 5 hafta kala görevinden alındı.

2002 yılının Şubat ayında şeker hastalığı sonucu Yugoslavya'da vefat eden Stankoviç Beşiktaşlıların unutamadığı çalıştırıcılar arasındaki yerini aldı.

Gordon Milne (1937)

29 Mart 1937'de Preston'da dünyaya gelen Gordon Milne, 1956-57 sezonunda Preston North End'te profesyonel futbola başladı. 1960'ta transfer olduğu Liverpool'da 1967'ye kadar forma giyen Milne, 281 1. Lig maçında oynadı ve 19 gol kaydetti. Ingiltere Millî Takımı'nda da 14 kez yer alan ve 1966 Dünya Kupası'nda da Ingiltere kadrosunda yer alan Milne 2 kez lig şampiyonluğu, bir kez de Federasyon Kupası şampiyonluğu yaşadıktan sonra 1969'da Blackpool forması altında futbolu bıraktı.

BJK'yi 3 yıl üst üste şampiyon yapan İngiliz hoca Gordon Milne omuzlarda.

Wigan Athletic takımında başladığı teknik direktörlük kariyerinde ise önemli başarılar kazandı. 1972'de Ingiltere Genç Millî Takımı'nı Avrupa Şampiyonu yapan Milne, 1981'e kadar Coventry City'de görev aldı. 1982'de Leicester City'nin başına geçen Milne, bu takımı 1. Lig'e taşımayı başardı.

1986'da Beşiktaş'la anlaşan Gordon Milne, üst üste 3 sezon takımı lig ikincisi yaptı. Ardından Süleyman Seba'nın verdiği destekle siyah-beyazlı takıma lig tarihindeki en büyük başarıyı kazandırıp 3 yıl üst üste şampiyonluk getirdi.

2 kez Türkiye Kupası'nı da kazanan Gordon'lu Beşiktaş, özellikle Fenerbahçe'ye karşı oynadığı derbilerde çok büyük üstünlük sağladı. 1993-94 sezonunun ilk yarısı sonunda Beşiktaş'tan ayrılan Milne Japonya'nın Gramphus Eight takımında bir süre çalıştıktan sonra Bursaspor ve Trabzonspor'da da görev aldı.

Efendi tavırları, centilmenliği, çalışkanlığı ve otoriter yapısıyla Türk futboluna ve Beşiktaş'a çok önemli hizmetler veren Gordon, ligde namağlup şampiyonluğa ulaşan tek teknik direktör özelliğini de hâlâ korumakta...

Christoph Daum (1953)

1953 yılında Oelsnitz-Erzgebirge kentinde doğan Christoph Daum 1972-73 sezonunda Eintracht Duisburg'ta futbola başladı. 1975'te Köln amatör takımına transfer olan Daum, 1981'de futbolu bıraktı ve Köln'de genç takım teknik direktörü oldu. 1986'da Köln'e yardımca antrenör olan Alman çalıştırıcı, 1986-90 yılları arasında bu takımın teknik patronluğunu üstlendi.

1990'da ise ilk önemli başarısını kazandığı Stuttgart'ın başına geçti.

Stuttgart'ta 1991-92 sezonunda Bundesliga Şampiyonluğu'nu kazanan Daum, 1993'e kadar bu takımda çalıştı. 1993-94 sezonunun yarısında ise Gordon Milne'in ayrıldığı Beşiktaş'ın teklifini kabul etti.

Beşiktaş'a ilk sezonunda Türkiye Kupası'nı ikinci sezonunda da lig şampiyonluğunu kazandıran Daum, 95-96 sezonunun kötü geçmesi nedeniyle son 4 hafta görevinden ayrılmak zorunda kaldı. 1996'da Leverkusen'le anlaşan Alman çalıştırıcı, 1999-2000 sezonunun sonuna kadar bu takımda görev yaptı. 2001 yılından itibaren Alman Millî Takımı'nın başına geçeceği federasyon tarafından resmen açıklanan Daum'un yaşamı tam bu sırada alt üst oldu.

Bayern Münih lobisinin etkisiyle Daum'un kokain kullandığı saptandı ve hakkında soruşturma açıldı. Leverkusen'deki görevini bırakan Alman çalıştırıcı, Scala'nın ayrılmasıyla boşalan Beşiktaş Teknik Direktörlüğü görevini kabul ederek Nisan 2001'de siyah-beyazlı takımın başına ikinci kez geçti.

Daum bu kez 1995-96 sezonundaki kadar başarılı olamadı.

Rasim Kara (1949)

Türk futbolunun renkli isimlerinden biri olan Rasim Kara, Beşiktaş'a hem futbolcu hem de teknik adam olarak hizmet veren ender isimlerden biri...

Eskişehir Işıkspor'da futbola kaleci olarak başlayan Kara, Uşakspor'dan Bursaspor'a transfer oldu. Oradan da millî takımâ kadar yükseldi. 1975-76 sezonunda Beşiktaş'ın kalesini devralan Rasim Kara, aralıksız 9 sezon siyah-beyazlı takımın kalesini korudu.

1981-82 sezonunda lig şampiyonu olan takımın da kalesini koruyan Kara, 1984'te futbola veda etti ve teknik adamlık kariyerine başladı.

Uzunköprü ve Antalyaspor takımlarında görev yapan Kara, önce Sepp Piontek'in ardından Fatih Terim'in yardımcılığını üstlendiği A Millî Takım'da kariyerinin önemli başarılarından birini kazandı.

Tarihinde ilk kez Avrupa Şampiyonası finallerine katılma hakkını elde eden millî takımı Euro 96'ya taşıyan isimlerden biri olan Kara, 1997-98 sezonunda Beşiktaş'ın teknik direktörü oldu.

Siyah-beyazlı takımı hem Şampiyonlar Ligi'ne sokan hem de lig tarihindeki en yüksek gol sayısına ulaştıran Kara yine de Beşiktaş'tan ayrılmak zorunda kaldı. Bursaspor, Ç.Dardanel, Rizespor, Kocaelispor takımlarında da görev yapan Kara, Kanada'nın Ottowa Wizards takımını kendi liginde şampiyon yaptıktan sonra Yozgatspor'da da 3 ay çalıştı.

John Benjamin Toshack (1949)

22 Mart 1949'da Cardiff'te doğan Toshack, 1965-66 sezonunda Cardiff City'de futbola başladı. 5 sezon bu takımın formasını giydikten sonra Liverpool'a transfer olan Galli yıldız santrfor mevkiinde çok başarılı bir performans çizdi. 2 Şampiyon Kulüpler, 2 UEFA Kupası, 2 Süper Kupa, 3 Ingiltere Ligi Şampiyonluğu yaşadıktan sonra 1978'de futbolu bırakan Toshack, 1979'da Swensea City'de teknik direktörlük yaşamına ilk adımını attı.

4. Lig'deki bu takımı 5 yıl içinde Ingiltere Birinci Ligi'ne çıkaran ve UEFA Kupası'na katılmasını sağlayan Toshack, 1984'te Sporting Lizbon'un başına geçti. Portekiz'deki bir sezonun ardından Ispanya'nın Real Soceidad takımıyla anlaşan Galli çalıştırıcı, dev kulüplerin bulunduğu ligde 87-88 sezonunda ikinciliği kazanınca bütün Avrupa'nın gözdesi haline geldi. Ve dünyanın en büyük kulüplerinden biri olan Real Madrid'in teklifini kabul etti.

1989-90'da Real'i şampiyon yapan Toshack, 91-92 sezonunda tekrar Real Sociedad'a döndü. Daha sonra Galler Millî Takımı, Deportivo ve Real Sociedad'ı kısa süreli çalıştıran Toshack, 97-98 sezonunun başında Beşiktaş'la anlaştı.

Beşiktaş'ta gençlere büyük önem veren Nihat, Yasin, Savaş gibi futbolcuları takıma kazandıran Galli çalıştırıcı, Türkiye Kupası'nı ve Cumhurbaşkanlığı Kupası'nı kazandı. Ancak Beşik-

taş'ın ligi 6. sırada tamamlaması, Toshack'ın büyük eleştiri almasına yol açtı. İkinci sezonunda daha iyi bir performans çizen Toshack, ligin ilk yarısını averajla ikinci sırada tamamladı. Ancak Real Madrid'in kendisine yaptığı teklifi kabul ederek Beşiktaş'tan ayrıldı.

Baliç ve Geremi'yi transfer ettiği Real Madrid'den sonra Fransa'nın Saint-Etienne takımında kısa süre çalışan Galli futbol adamı, tekrar Real Sociedad'ın başına geçti. Bu takıma da Beşiktaş'tan Nihat'ı 5 milyon dolara transfer ederek tekrar Türk futbol gündemine girdi. Ancak Toshack ligin ikinci yarısında kötü gidiş üzerine yönetim tarafından görevinden alındı.

Hans Peter Briegel (1955)

11 Ekim 1955'te Rodenbach'ta dünyaya gelen Briegel, Alman futbolunun unutulmaz isimlerinden biriydi. 1975-84 yılları arasında Kaiserslautern'de, 1984-86 arası Verona'da, 1986-88 yılları arası Sampdoria'da forma giyen Briegel, güçlü fiziği ve bitmek tükenmek bilmeyen enerjisi ile biyonik futbolcu unvanını almıştı.

72 kez yer aldığı Alman Millî Takımı'yla 1980'da Avrupa Şampiyonluğu'na uzanan, 1982'de de Dünya Kupası finali oynayan Briegel, Sampdoria'da da lig şampiyonluğu kazandı.

1989'da futbolu bıraktıktan sonra Kaiserslautern'de antrenörlüğe başlayan Briegel, 1999-2000 sezonunda Fieldkamp'ın yardımcısı olarak Beşiktaş'a geldi. Feldkamp'ın sağlık sorunları yüzünden 8 hafta sonra ayrılmasıyla Süleyman Seba, Briegel'e teknik direktörlük teklif etti.

Sezon sonuna kadar Beşiktaş'ta görev yapan Briegel, Serdar Bilili'nin başkan seçilmesiyle görevinden ayrıldı. Geçen sezon Trabzonspor'u çalıştıran Briegel, çalışkanlığı ve disipline verdiği önemle herkesin saygınlığını kazanan bir futbol adamı.

Mircea Lucescu (1945)

Romanya'nın yetiştirdiği en ünlü teknik adamlardan biri olan Mircea Lucescu, 29 Temmuz 1945'te Bükreş'te doğdu.

Forvet oynayan Lucescu, Stiinta Bükreş takımında futbola başladı. Dinamo Bükreş'te kariyerinin zirvesine çıktı. 6 kez lig, 6 kez kupa şampiyonluğu yaşadı. 74 kez Romanya Millî Takımı'nda yer aldı. Cornivul'da futbolu bıraktı. Ardından teknik adamlık kariyerine başlangıç yaptı.

1977-81 arasında Cornivul'da oyuncu-menajer, 1981-82'de de teknik direktör olarak görev aldı. 1986'ya kadar aralıksız Romanya Millî Takımı'nı çalıştırdı. 1986-90 arası Dinamo Bükreş'te, 1990-91'de İtalya'nın Pisa, 1991-96 döneminde de Brescia'da görev yaptı. Ardından bir yıl Rapid Bükreş'i çalıştırdıktan sonra 6 hafta Inter'in başında yer aldı. 1999-2000'de Rapid'e geri döndü.

2000 Haziranı'nda sözleşme imzaladığı Galatasaray'la uluslararası başarıyı yakaladı. Sarı-kırmızılı ekibin başına gelir gelmez Süper Kupa finalini, Real Madrid gibi bir devi yenerek kazandı. Fatih Terim'in ardından kolay kolay toparlanamayacağı düşünülen Galatasaray'ı Şampiyonlar Ligi'nde çeyrek finale çıkarttı. Lig şampiyonluğunu ise son hafta Fenerbahçe'ye kaptırdı.

2001-2002 sezonunda da Avrupa'da çok başarılı bir performans çizen Lucescu, kupada çeyrek finalden döndü. Ligde ise Lucescu'nun Galatasaray'ı 34 haftanın 30'unda lider kalarak şampiyonluk ipini göğüsledi.

2002-2003 sezonunun başında ise Beşiktaş'la sözleşme imzalayarak siyah-beyazlı ekibin 100. yılındaki teknik direktörü oldu.

1.LİG ÖNCESİ GÖREV YAPAN TEKNİK DİREKTÖRLER

Dönem	Çalıştırıcı	Ülkesi
1911-25	Şeref Bey	Türkiye
1925-35	Zinger	Macaristan
1935-44	Refik Osman Top	Türkiye
1944-46	Charles Howard	İngiltere
1946-48	Refik Osman Top	Türkiye
1948-49	Giuseppe Meazza	İtalya
1949	Hakkı Yeten	Türkiye
1949-50	Eric Keen	İngiltere
1950-51	Hakkı Yeten	Türkiye
1951-52	Alfred Cable	İngiltere
1952-53	Sadri Usuoğlu	Türkiye
1953-54	Sandro Puppo	İtalya
1955-56	Cihat Arman	Türkiye
1957	Eşref Bilgiç	Türkiye

Unutulmaz 40 oyuncu

Türk futbolunun yüzakı Beşiktaş 100 yıllık tarihinde yüzlerce unutulmayan yıldız yarattı. Hakkı Yetenler, Süleyman Sebalar, Kemaller, Şerefler, Sanlılar, Yusuflar, Metinler, Feyyazlar, Mehmetler, Rızalar yıllar boyu Kara Kartal'ın sevgisini bütün Türkiye'ye yaydılar.

Televizyonun olmadığı dönemlerde gazeteler, dergiler ve kulaktan kulağa anlatımlarla yayılan öyküler, futbolseverler arasında birer efsane oldu. Beşiktaş'ın tarihi boyunca unutulmaz zaferlere imza atan, unutulmaz şampiyonluklarda payı bulunan futbolcuları bu bölümde bir araya getirmeyi amaçladık.

Unutulmayanlar bölümünde yer alan 40 oyuncu, titiz bir çalışma sonucu seçildi. Bu listeye girmeyi hak eden bazı isimler de 40 kişiyle sınırlandırdığımız için yer alamadı.

Şu anda faal olarak Beşiktaş forması giyen hiç bir futbolcuyu bu listeye dahil etmedik.

İşte, Beşiktaş tarihinin unutulmayan 40 Türk kahramanının hafızalardan çıkmayan öyküsü...

Üç Lale, 1989 yılında Milan'daki üç Hollandalı'ya verilen isimdi: Marco van Basten, Ruud Gullit ve Frank Rijkaard. Onların Türkiye şubeleri Metin Tekin, Feyyaz Uçar ve Ali Gültiken. Yıl 1990.

Recep Adanır (1929)

28 Haziran 1958... Mithatpaşa Stadı tıklım tıklım dolu... Bir sezon boyu süren mücadele sonucu Federasyon Kupası'nda finale yükselen Beşiktaş'ın karşısında ezelî rakibi Galatasaray var. Şampiyonluk maçının ilk yarısı 0-0 sonuçlanıyor. İkinci yarıya fırtına gibi giren Beşiktaş'ın akınları üst üste geliyor.

47. dakikada Gürcan'ın ara pasına Ahmet Özacar, yani K. Ahmet fırlıyor. Ceza alanı içine girer girmez de Candemir'in sert darbesiyle yere iniyor. Avusturyalı hakem Romans tereddütsüz penaltı noktasını gösteriyor... Topun başında usta bir ayak, Recep var... Zıpkın gibi bir şutla kaleci Turgay'ı terse yatırıp Beşiktaş'ı öne geçiriyor ünlü yıldız... Bu gol Beşiktaş'a önce Federasyon Kupası Şampiyonluğu'nun, ardından da Avrupa Şampiyonlar Ligi'nde Real Madrid gibi bir devle eşleşmenin yolunu açıyor...

Beşiktaş tarihinin unutulmaz isimlerinden biri olan Recep Adanır, 1929 yılında Ankara'da doğdu. 1950-51 sezonunda Ankaragücü'nden Beşiktaş'a transfer olan Adanır, Kara Kartal'da 9 sezonda biri Türkiye Birinciliği, ikisi Federasyon Kupası olmak üzere 3 Türkiye Şampiyonluğu ve 3 İstanbul Ligi Şampiyonluğu yaşadı.

Sağiç, santrfor ve solaçık oynayan Recep, derbilerde Beşiktaş formasıyla Galatasaray'a 10, Fenerbahçe'ye de 4 gol kaydetti. Türkiye 1. Ligi'nde sadece 1 sezon oynadı. O sezonda da 9 karşılaşmada 6 gol atmayı başardı.

Recep Adanır, 1951 yılında Berlin'de Almanya'yı 2-1 yendiğimiz maçta millî takımın galibiyet golünü atan isimdi. 8'i Beşiktaş'ta olmak üzere 10 kez A Millî Takım formasını giyen ve 2 gol kaydeden Adanır, 1959-60 sezonunda Kasımpaşa'ya transfer oldu. Daha sonra Galatasaray ve Karagümrük'te oynadı.

Futbolu bıraktıktan sonra teknik direktörlük yapan Adanır, 1963-64 ve 77-78 sezonlarında kısa süreyle Beşiktaş'ta görev aldı. Halen Beşiktaş Yüksek Divan Kurulu üyesi olan Recep Adanır, Türk futbolunun yetiştirdiği en önemli isimlerden biri olarak tarihe damgasını vurmayı başardı.

Zekeriya Alp (1948)

1968-69 sezonunda Feriköy'den Beşiktaş'a transfer olduğunda henüz 20 yaşındaki, sarı saçlı, mavi gözlü genç bir delikanlının Beşiktaş tarihinin unutulmaz futbolcularından biri olacağını kimse bilemezdi.1968'den 1978'e kadar 11 sezon boyunca 204 lig maçında forma giyen ve 6 gol atan Zekeriya, sol kanatta görev yapar ve o kanatta attığı deparlarla tanınırdı. Daha çok savunma yönü güçlü olan Zekeriya, istikrarlı ve çok centilmen bir futbolcuydu.

1. Lig'deki ilk resmî golünü 5 Eylül 1971'de Beşiktaş'ın Vefa'yı 3-1 mağlup ettiği karşılaşmada kaydetmiş ve takımını 1-0 öne geçirmişti. 22 kez A Millî Takım'da Beşiktaş'ı temsil eden Zekeriya, Beşiktaş'ın en talihsiz dönemlerinde forma giymişti. Sadece 1975'te bir Türkiye Kupası Şampiyonluğu yaşayan başarılı futbolcu, 1978'de futbolu bıraktı. Ardından çeşitli dönemlerde Beşiktaş yönetiminde görev alarak siyah-beyazlı camiaya hizmetini sürdürdü.

Halen spor yazarlığı yapan Zekeriya Alp, son seçimlerde de Hasan Arat'ın listesinden adaylığını koymuştu.

Kadir Akbulut (1960)

Soğuk bir Ocak günü... Bolu'da Boluspor karşısında zorlu bir lig maçına çıkan Beşiktaş şampiyonluğu kovalıyor. Ziya'nın golüyle 1-0 öne geçen siyah-beyazlı ekibin iştahı hâlâ açık... İkinci yarının ortalarına doğru ceza alanı çevresinde oluşan bir karambolde top, solbek Kadir'in önüne doğru yuvarlanıyor. Kadir'in mükemmel sol şutu ağlara giderken Beşiktaş tribünleri ikinci gol sevincini yaşıyor... Stankoviç yönetimindeki Beşiktaş için olağan bir görüntü ama 25 yaşındaki Kadir için çok anlamlı bir an... 5 sezondur formasını giydiği Beşiktaş'ta ilk resmî golü bu Kadir'in çünkü...

8 Mayıs 1960'ta Denizli'de dünyaya gelen Kadir Akbulut, 1980'de Denizlispor'dan Beşiktaş'a transfer oldu. Siyah-beyazlı takımda üçüncü sezondan itibaren solbek mevkiinin değişmez adamı haline geldi. Kara Kartal'da oynadığı 14 yıl boyunca 5 Lig, 3 Kupa, 4 Cumhurbaşkanlığı, 1 Başbakanlık, 6 TSYD Kupası Şampiyonluğu yaşadı.

Son derece terbiyeli ve centilmen bir futbolcu olarak tanınan Kadir, 1 kez A, 3 kez de Olimpik olmak üzere 4 kez Millî formayı giydi. Futbolu bıraktıktan sonra Beşiktaş Kulübü'nde menajerlik yaptı.

Samet Aybaba (1955)

22 Mayıs 1988... Sezonu ikinci sırada tamamlaması kesinleşmiş Beşiktaş, ligde Samsunspor karşısında formalite maçlarından birini oynuyor. Amaçsız iki takımın mücadelesinde sadece bir oyuncu büyük bir özveriyle canını dişine takmış savaşıyor... Beşiktaş'ın emektar kaptanı Samet için bu maçın önemi bambaşka çünkü... O sezon sonunda futbolu noktalayacak olan Samet, bir resmi maçta son kez kendi seyircisinin önünde mücadele ediyor... İnönü'nün çimlerine jübilesinden önce son kez futbolcu olarak ayak basıyor...

İskenderunspor'dan 1977-78 sezonunda Beşiktaş'a transfer olan Samet Aybaba, 3 Eylül 1955'te Adana'da doğdu. Siyah-beyazlı ekipte orta saha ve defansta yer aldı. 11 yıl Beşiktaş formasını giydi, kaptanlık yaptı. 334 lig maçında 7 gol atan Samet, 1988 Temmuzu'nda jübile ile futbolu bıraktı. A Millî Takım'da oynama şansını bir türlü yakalayamayan Aybaba, 2 kez Ümit, 8 kez de genç olmak üzere toplam 10 defa Millî oldu.

2 Lig, 1 Cumhurbaşkanlığı, 1 Başbakanlık, 2 TSYD Kupası Şampiyonluğu yaşayan Samet Aybaba, futbolu bıraktıktan sonra teknik direktörlük mesleğini seçti. Ankaragücü, Gençlerbirliği, Gaziantepspor gibi kulüplerde oldukça başarılı sonuçlar aldı. 2000-2001 sezonunda önce Beşiktaş'ı, finalde de Fenerbahçe'yi eleyerek Türkiye Kupası'nı tarihinde ilk kez Gençlerbirliği müzesine götürdü.

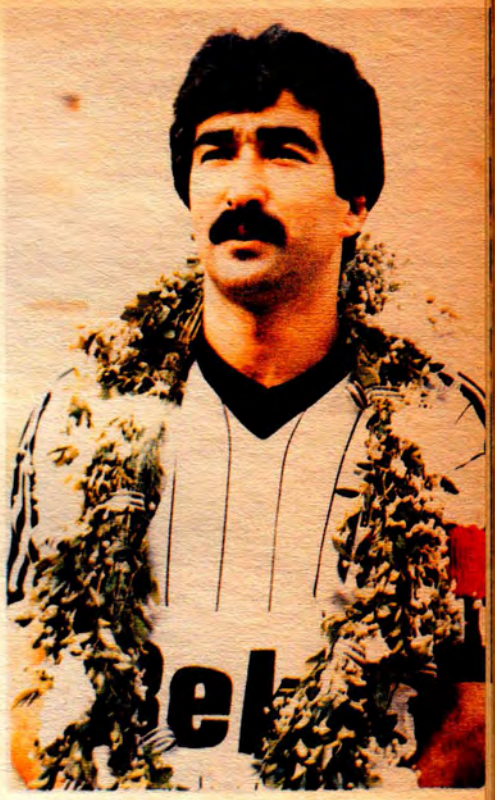

Ahmet Berman (Büyük Ahmet) (1932-1982)

Türk futbolunun en çok konuşulan isimlerinden biriydi Ahmet Berman... Savunmada oynamasına karşın sık sık hücuma katılır ve kritik gollere imza atardı.

Futbola Karagümrük'te başladıktan sonra askerliği döneminde Karagücü'nde forma giydi. 1956 yılında transfer olduğu Beşiktaş'ta mükemmel bir performans sergileyen Ahmet Berman'a, kendisiyle aynı dönemde oynayan Ahmet Özacar'la isimlerinin karıştırılmaması için "Büyük Ahmet" deniliyordu.

Sol kanatta, özellikle soliç mevkiinde döneminin en iyi futbolcularından biriydi. 56-57 ve 57-58 sezonlarında Federasyon Kupası'nı kazanan Beşiktaş'ın en önemli oyuncularından biri olan Ahmet Berman, 1959'da başlayan Birinci Lig'de ise sadece 1 sezon Beşiktaş forması giydi. 1959 yazında Galatasaray ve Fenerbahçe'den teklif aldı. Fenerbahçeli yöneticiler tarafından kaçırılmasına karşın Galatasaray'a imza attı ve futbol yaşamını sarı-kırmızılı kulüpte sürdürdü.

16'sı Beşiktaş'ta olmak üzere toplam 29 kez A Millî olan ve futbolu Vefa'da bırakan Ahmet Berman, 1982 yılında yaşama veda etti.

Nazmi Bilge (1934)

21 Şubat 1959 günü, Beşiktaşlılar büyük bir heyecanla maçın başlamasını bekliyorlardı. İstanbul Profesyonel Ligi'nin ve Millî Küme'nin şampiyonluklara alışık ekibi Kara Kartal, yeni bir heyecanla tanışıyordu. İzmir Alsancak Stadı'nda Altay'la ilk Birinci Lig maçına çıkıyordu Beşiktaş.

İki takım da heyecanlıydı. Ama heyecanını ilk yenen isim Beşiktaş'ın kaptanı Nazmi olmuştu. Nazmi, 25 ve 52'nci dakikalarda attığı 2 golle ilk Birinci Lig maçında Beşiktaş'ın sahadan galibiyetle ayrılmasını sağlıyor ve İzmirli futbolseverlerin başını döndüren bir oyun oynuyordu.

Beşiktaş'ın unutulmaz kaptanlarından olan Nazmi Bilge, 10 Ekim 1934'te Trabzon'da dünyaya geldi. Trabzon Lisesi'nde okurken İdmanocağı Kulübü'nün yetkililerinin dikkatini çekti. Ankara Gazi Lisesi'ni bitirdikten sonra 2 yıl yüksek öğrenim gören Nazmi, dayısı ünlü futbol adamlarından Hasan Polat'ın desteğiyle Beşiktaş'a transfer oldu.

1962 yazında Altay'a transfer olana kadar Beşiktaş'ta çok başarılı bir performans çizdi. İstanbul Ligi, Millî Küme, Federasyon Kupası ve Birinci Lig'de toplam 158 gol atmayı başaran Nazmi, 3 kez de A Millî Takım forması giydi.

Futbolu bıraktıktan sonra Beşiktaş Yönetimi'nde görev alan Bilge, halen Futbol Federasyonu'nda üyelik görevini sürdürüyor.

Şenol Birol (1937)

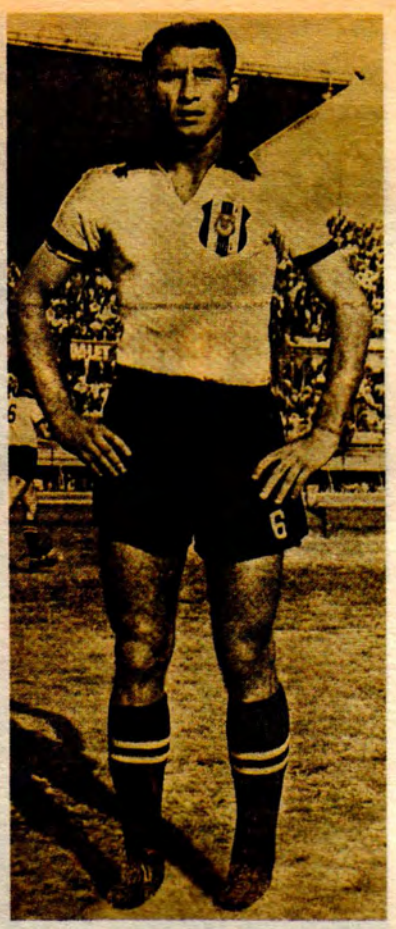

Bir şampiyonluk maçı daha... 1963 yazının en sıcak günlerinden biri... İnönü Stadı'ndaki mahşerî kalabalığın yarısı Beşiktaş, yarısı Galatasaray taraftarı. İki takım da 41 maç boyunca çok başarılı bir performans çizmiş, son haftaya şampiyonluk umudunu taşımış. Lider Beşiktaş'a 1 puan yetiyor şampiyonluk için. İkinci sıradaki Galatasaray ise mutlak kazanmak zorunda.

İlk yarısı golsüz biten maçın ikinci yarısına hızlı başlayan Galatasaray, Metin Oktay'ın penaltısıyla öne geçiyor. Beşiktaş şampiyonluk için mutlaka gol atmalı. Siyah-beyazlı taraftarlar, sezon boyu tam 34 gole imza atan Şenol'a her top gelişinde ayağa fırlıyorlar. 62'nci dakika oynanırken yine topla buluşuyor ünlü golcü. Ceza alanının hemen üstünden mükemmel vuruyor topa... Sahanın yıldızı, Turgay Şeren'in yedeği kaleci Bülent'i geçen top üst direkten geri geliyor. "Gol" diye ayağa fırlayan Beşiktaş seyircisi de, Şenol da yıkılıyor adeta... O ana dek sayısız gole imza atan Şenol için kariyerinin en önemli golü direkten dönüyor belki de...

1937 yılında Rize'de doğan Şenol Birol, o dönemin en eğitimli futbolcularından biriydi. Edebiyat Fakültesi'ni bitiren Şenol, futbola Zonguldak Kilimlispor'da başladı. Daha sonra Rize Güneşspor ve Sarıyer'de forma giydi.

1958-59 sezonunda Sarıyer formasıyla attığı goller onu, ülkenin en çok konuşulan forvetlerinden biri haline getirdi. Başta Beşiktaş olmak üzere Galatasaray ve Fenerbahçe de genç golcüyü renklerine bağlamak için harekete geçti. Ancak Şenol'un tercihi Kara Kartal oldu. Forvetteki partneri Birol'la birlikte attığı goller yüzünden tribünlerde, "Şenol-Birol gol" tezahüratı yapılmaya başlandı. Hatta bu isimde bir de film çekildi.

İlk 3 sezonda 42 golü rakip ağlara bırakan Şenol'un Beşiktaş formasıyla en başarılı dönemi 62-63 sezonuydu. Son haftaya kadar Galatasaray'la şampiyonluk için çekişen Beşiktaş, son maçta ikincilikte kalırken Şenol sezonu 41 maçta 34 golle tamamlıyordu. Bu sayı Şenol'a "bir sezonda en çok gol atan Beşiktaşlı" unvanını da kazandırıyordu.

Galatasaray'a 5, Fenerbahçe'ye 4 gol atan Şenol, dönemindeki forvet çokluğu yüzünden sadece 5 kez A Millî olabildi. 1960'ta 4-2 kazandığımız İskoçya maçında 1 gol atan Şenol, 1962 Kasımı'nda Telaviv'de İsrail'i 2-0 mağlup ederken gollerin ikisinin de sahibiydi.

62-63 sezonu bitiminde Birol'la birlikte Beşiktaş'tan ayrılıp Fenerbahçe'ye giden Şenol Birol, futbola veda ettikten sonra çeşitli takımlarda teknik adamlık yaptı.

Rıza Çalımbay (1963)

80-81 sezonunun ortaları... Tam 14 yıldır şampiyon olamayan Beşiktaş, yine kötü bir sezon yaşıyor. Teknik Direktör Metin Türel'in istifası üzerine Dorde Miliç göreve getiriliyor. Takımdaki koşmayan oyuncuları silen Miliç, gencecik bir ismi, Rıza Çalımbay'ı orta sahaya yerleştiriyor. Takım bir anda değişiyor. Koşmayan, mücadele etmeyen Beşiktaş'ın yerine hırslı, agresif bir takım ortaya çıkıyor. Bir ara küme düşme tehlikesi içine giren Beşiktaş, sezonu seri galibiyetlerle 5. sırada tamamlıyor.

Bir sonraki sezon, Milne'in orta sahaya yerleştirdiği Rıza'nın muhteşem performansına diğer oyuncular da ayak uydurunca Beşiktaş, 15 yıl aradan sonra şampiyonluk sevinci yaşıyor. Kara Kartal, Rıza'nın takıma ayak basışıyla birlikte makus talihini yeniyor, tarihinin en başarılı dönemine "merhaba" diyor...

2 Şubat 1963 Sivas'ta doğan Rıza, futbola Beşiktaş Minik Takımı'nda başladı. Bitmez, tükenmez enerjisi ve saha içindeki çalışkanlığı yüzünden "Atom Karınca" lakabı ile anıldı.

1980-81 sezonunda A Takım kadrosuna yükselen Rıza, orta sahanın sağında parladı. Ayrıca orta sahanın ortasında ve sağbek mevkiinin de alternatif adamıydı. Bireysel oyuna çok prim tanıyan Türk futbolundaki ilk görev adamlarından biriydi belki de Rıza... Miliç, Stankoviç, Milne gibi disipline önem veren teknik direktörlerin de vazgeçemediği bir oyuncuydu.

Beşiktaş A Takımı'nda 16 sezonda 494 lig maçında 41 gol kaydetti. Birinci Lig tarihinde en çok forma giyen Beşiktaşlı futbolcu unvanını kazandı. Futbol yaşamı boyunca sadece Beşiktaş formasını giyen Rıza, unutulmaz kaptanlardan biri oldu.

16 yılda 6 Lig, 3 Türkiye Kupası, 4 Cumhurbaşkanlığı, 1 Başbakanlık ve 6 TSYD Kupası şampiyonluğu yaşayan Çalımbay, 1996 Temmuzu'nda yaptığı jübile ile futbolu bıraktı.

37 kez A, 8 kez Ümit ve 6 kez de Genç olmak üzere toplam 51 kez Millî formayı giydi. 13 Kasım 1991'de 3-1 kaybettiğimiz İrlanda Cumhuriyeti maçında tek golümüzü penaltıdan kaydetti. Fenerbahçe'ye 6, Galatasaray'a da 1 gol atan Rıza, derbilerdeki üstün performansıyla dikkatleri çekmişti.

1992'de UNICEF'in düzenlediği maçta Dünya Karması'nda yer alan ve Alman Millî Takımı'na karşı sahaya çıkan Rıza, bu onuru alan ilk Beşiktaşlı olmayı da başarmıştı.

Futbolu bıraktıktan sonra teknik direktörlük yapan Rıza Çalımbay 2000-2001 sezonunda Christoph Daum'un yardımcısı olarak Beşiktaş'ta görev aldı. Ardından Alman teknik adamla anlaşamayarak, Göztepe'nin başına geçen Çalımbay, sezon sonuna doğru Denizlispor'un teknik patronluğunu üstlendi.

Recep Çetin (1965)

9 Eylül 1990... İki hafta önce Fenerbahçe'ye Kadıköy'de 6 gol birden atarak dikkatleri çeken Aydınspor, kendi seyircisi önünde şampiyon Beşiktaş'ı ağırlıyor. Ege'nin siyah-beyazlı ekibi maça fırtına gibi başlıyor. Bir anda yenik duruma düşen Beşiktaş'ın imdadına bir savunma oyuncusu yetişiyor. Önce nefis bir orta yapıyor Recep... Feyyaz'a sadece dokunmak kalıyor. Ardından 30 metreden sol ayağıyla mermi gibi bir şut atıyor. Top köşeden ağlara takılırken Aydınspor'un da gardı düşüyor. Maçı 5-3 kazanan Beşiktaş, hem tüm Türkiye'nin gözdesi haline gelen Aydınspor'a tarihi bir yenilgi tattırıyor hem de bir şampiyonluğun daha önünü açıyor...

Aydınspor maçındaki süper performansını birçok karşılaşmada sergileyen Recep Çetin, Beşiktaş'ın unutulmaz futbolcularından biriydi. 1965 yılında Sakarya'da doğan Recep, Sakaryaspor altyapısında futbola başladı. Sakaryaspor ve Bursapor'da forma giydikten sonra 1988 Temmuzu'nda Beşiktaş'a geldi.

Siyah-beyazlı formayı 10 yıl boyunca giydi. 274 lig maçında, 4 gol kaydetti. 4 Lig, 3 Kupa 4 Cumhurbaşkanlığı, 2 Başbakanlık ve 5 TSYD Kupası şampiyonluğu yaşadı.

Ayrıca, 5 Ümit, 7 Olimpiyat, 1 de Genç olmak üzere Millî formayı toplam 69 kez giydi. 1998-99 sezonunda Beşiktaş'tan Trabzonspor'a, bir yıl sonra da İstanbulspor'a transfer oldu. 2001-2002 sezonu başında futbola veda etti ve antrenörlük yapmaya başladı.

55'i Beşiktaş'ta olmak üzere 56 defa A Millî formayı giyen Recep, halen Beşiktaş'ın en fazla A Millî olan futbolcusu unvanını koruyor.

Sabri Dino (1942-1990)

Futbola 14 yaşında Tarabya'da başladı. Galatasaray Genç Takımı'nda kısa bir süre forma giydikten sonra Beyoğluspor'a transfer oldu. 1964 yılında Özcan Arkoç'un Avusturya'ya gitmesinin ardından kaleci arayışına giren Beşiktaş, Fenerbahçe'yle kıyasıya bir mücadeleden sonra Sabri'yi renklerine bağladı.

1964-65 sezonundan itibaren önceleri Necmi Mutlu'nun yedeği olarak sahaya çıkan genç Sabri, 66-67 sezonunda kaleyi devraldı.

Bir Avrupalı'yı andıran sarı saçları, mükemmel fiziği, beyefendiliği ve kaleciliğiyle örnek bir futbolcu olan Sabri Dino, 1975'e kadar forma giydiği Beşiktaş'ta 194 lig maçına çıktı. 65-66 ve 66-67 lig şampiyonluklarında büyük pay sahibi olan Sabri, Necmi Mutlu'dan sonra Beşiktaş kalesini en çok koruyan isim unvanını da halen elinde bulunduruyor.

12 kez A Millî formayı giyen unutulmaz kaleci, özellikle 13 Ocak 1973'te Napoli'deki Dünya Kupası grup eleme maçının kahramanı olarak anıldı. Bu maçta İtalya Millî Takımı'nın yıldızlarına gol şansı vermeyen Dino, maçın 0-0 bitmesinde başrolü oynamıştı.

Futbolu bıraktıktan sonra tekstil sektöründe çalışmaya başlayan Dino, 1990 yılında esrarengiz bir biçimde intihar ederek aramızdan ayrıldı.

Ziya Doğan (1961)

1961 yılında Gümüşhane'de dünyaya gelen Ziyaeddin Doğan, Beşiktaş altyapısında futbola başladı. 1978-79 sezonunda A Takım'a yükseldi. Kısa sürede mücadeleci futbolu ve çalışkanlığı ile takımın gözdesi oldu. Önceleri kafa vuruşlarında zayıftı. Toprak zeminli Şeref Stadı'nda yaptığı idmanlar sayesinde bu eksikliğini kapattı ve uçarak attığı kafa golleriyle ünlendi.

1982 lig şampiyonluğunun son maçında Eskişehir'de Eskişehir'e 2 gol birden atması, kariyerinin en önemli anlarından biriydi. Türkiye Kupası'nda Fenerbahçe'yi uzatmada 4-2 yendikleri maçta attığı gol de onu unutulmazlar arasına soktu.

Orta saha oyuncusu olmasına karşın son derece gole yakın bir stili vardı. Beşiktaş formasıyla 9 sezonda 194 lig maçında 38 gol attı. Türkiye Kupası'nda da 9 golün altında onun imzası vardı. Derbilerde Galatasaray'a 6, Fenerbahçe'ye 5 gol kaydetti.

1 kez A, 3 kez Ümit, 6 kez Olimpik olmak üzere 10 kez Millî formayı giydi. 1987'de Ankaragücü'ne transfer olan Ziya Doğan, 2 sezon da bu takımda görev yaptı.

Futbolu bıraktıktan sonra teknik direktörlük mesleğini seçen Doğan, Beşiktaş'ta Nevio Scala'nın yardımcısı olarak çalıştı. 2001-2002 sezonunda ligin son sırasındaki Malatyaspor'un kümede kalmasını sağlayarak, bu meslekte de başarılı bir çizgi yakaladı.

Necdet Ergün (1954)

29 Nisan 1984 günü Beşiktaş ve Galatasaray, Ali Sami Yen Stadı'nda karşı karşıya geliyorlar... İki takım da şampiyonluk yarışına havlu atmış, lig ikinciliğini kovalıyor. Uzun süre büyük çekişme içinde geçen maçın son dakikalarında Necdet'in ayağından bir gol bulan Beşiktaş, 234'üncü randevuyu 1-0 kazanıyor. Beşiktaş tribünleri, şampiyonluğu kaçırdıkları bir sezonun sonunda, en azından Galatasaray'ı mağlup etmenin mutluluğunu yaşıyor Necdet'in bu golüyle...

5 Mayıs 1954'te Sivas'ta dünyaya gelen Necdet, İstanbul Anadolu Takımı'nda futbola başladı. İlk profesyonel olduğu Boluspor'da herkesin dikkatini çeken bir performans sergiledi. Daha sonra Trabzonspor'a transfer olan Necdet, Trabzonspor Efsanesi'ni yaratan isimlerden biriydi.

Kısa boyu ve kalın bacaklarıyla sağ kulvarı mükemmel kullanan Necdet Ergün, 1979 yılında da Beşiktaş'la sözleşme imzalayarak siyah-beyazlı formayla tanıştı.

Siyah-beyazlı ekipte 186 lig maçında 48 gol kaydetti. 81-82 ve 85-86 şampiyonluklarında önemli pay sahibi olan Necdet, özellikle derbi maçlarında asistleri ve golleriyle öne çıkardı. Hem Fenerbahçe'ye hem de Galatasaray'a 7 gol atmayı başaran Necdet Ergün, Türkiye Kupası'nda da Beşiktaş adına 7 gol kaydetti. 9 kez A Millî formayı giyen Necdet, 1986'da futbolu bıraktı.

Bülent Aziz Esel (1927)

Topu ayağına aldığında karşısındaki rakip oyuncuyu şaşkına çevirirdi. Hem güçlü fiziği, hem de uzaktan attığı şutlar yüzünden "Kasatura Bülent" lakabını almıştı.

1927 yılında dünyaya gelen Bülent, Kırıkkalespor'de futbola başladıktan sonra 1943-48 yılları arasında Ankaragücü'nde forvet olarak oynadı. 1948'de Beşiktaş'a transfer olan Esel, aynı yıl kazanılan İstanbul şampiyonluğunda büyük pay sahibiydi. Bir sezon sonra 20 gol atarak, Şükrü Gülesin'le birlikte takımının en büyük hücum silahı haline geldi.

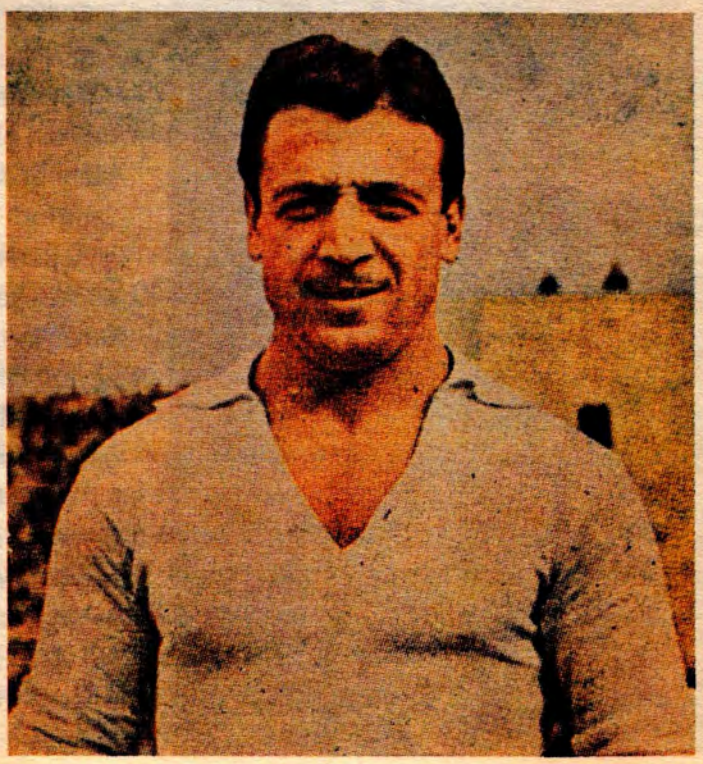

50-51 sezonunda Adalet'te forma giyen Bülent Esel, Palermo'nun SPAL takımıyla anlaşarak İtalya'ya gitti. Bu ülkede 3 yıl futbol oynayan Bülent Esel, güçlü fiziği sayesinde çok başarılı oldu. 1951-54 yılları arasında SPAL takımında 77 lig maçında 27 gol atmayı başardı.

İtalya'daki başarılı döneminin ardından 1954'te Beşiktaş'a dönen Bülent Esel, 1954'ten 57'ye kadar Beşiktaş'ta oynadıktan sonra Altınordu'ya transfer oldu ve bu takımda futbol yaşamını noktaladı.

Futbolu bıraktıktan sonra teknik direktörlük yapan Esel, Altınordu ve Uşakspor'da uzun yıllar çalıştı.

Şeref Görkey (1913)

1913 yılında İstanbul'da dünyaya gelen Şeref Görkey, derbilerin unutulmaz golcüsüydü. Galatasaray'a 30, Fenerbahçe'ye 13 gol atarak, Baba Hakkı'nın ardından derbilere damgasını vurmayı başardı. Vole ile attığı goller yüzünden "Voleci Şeref" diye anıldı.

Nişantaşı'nda futbola başlayan, Beşiktaş Genç Takımı'ndan yetişen Görkey, tam 20 yıl aralıksız siyah-beyazlı forma altında mücadele etti.

Şeref Stadı'nın adının Beşiktaş Stadı olarak değiştirilmek istenmesi üzerine kulübe küsen futbolculardan biriydi ve Fenerbahçe'de birkaç maç oynadı. Yönetim istifa edince Şeref de Beşiktaş'a döndü. Beşiktaş'ın unutulmaz golcülerinden biriydi.

9'u İstanbul Şampiyonluğu olmak üzere 18 şampiyonluk yaşayan Şeref Görkey, dönemindeki Millî maç azlığından sadece 1 kez A Millî formayı giyebildi. Şeref Görkey, 12 Temmuz 1936'da Yugoslavya ile oynanan ve 3-3 biten maçta takımımızın ilk golünü kaydeden oyuncuydu.

Futbolu bıraktıktan sonra teknik adamlık yapan Görkey, Beykoz, Adalet ve Beşiktaş'ı çalıştırdı. 1962 yılında A Millî Takım'da da teknik adamlık görevini üstlendi. 1960 yılında Beşiktaş Divan Kurulu üyesi olan Görkey, uzun yıllar siyah-beyazlı kulübe bu alanda hizmet etti.

Kemal Gülçelik (1923-1987)

Profesyonellik öncesi dönemin en etkili santrforlarından biri olarak kabul edilen Kemal Gülçelik, 1923 yılında İstanbul'da doğdu. Oyun stili ve attığı gollerle "Keklik Santrfor" olarak adlandırıldı.

Rumelihisarı'nda oynarken, Beşiktaş'ın Baltalimanı'nda yaptığı antrenman maçlarında yönetici Fevzi Uman'ın dikkatini çekti. 1941'de Beşiktaş'a geldi. Siyah-beyazlı takımın en parlak dönemlerinde Sabri, Hakkı, Kemal, Şeref, Şükrü kadrosunda santrfor olarak unutulmaz gollere adını yazdırdı.

Galatasaray'a 14, Fenerbahçe'ye 7 gol kaydederek, derbilere de imzasını attı. Özellikle Galatasaray'la oynanan maçlarda sergilediği müthiş futbol ve attığı goller onu Beşiktaş tarihinin unutulmazları arasına soktu.

2'si İstanbul Ligi, 1'i de İstanbul Kupası olmak üzere 3 resmi maçta 6'şar gol atarak kırılması güç bir rekorun sahibi oldu. 1949'da genç yaşta futbolu bıraktı.

Şükrü Mustafa Gülesin (1922-77)

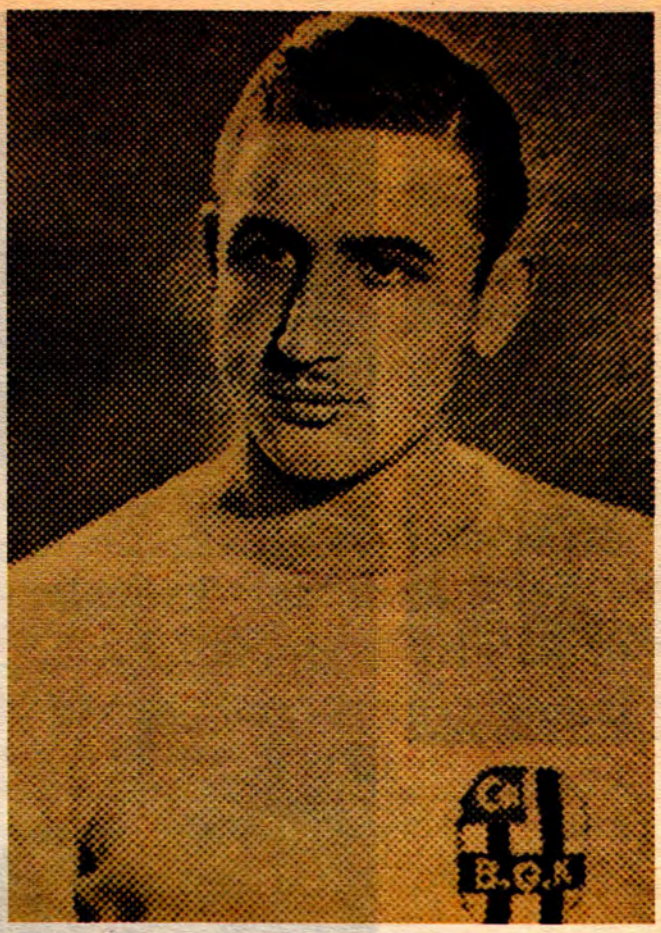

1938-39 sezonunda başlamıştı kasırga esmeye. Önüne geleni deviren Beşiktaş İstanbul Ligi'nde üst üste 3 kez şampiyon olmuş, 4'üncü şampiyonluk için başladığı sezona da muhteşem bir giriş yapmıştı. Beyoğluspor'u 8-0, Süleymaniye'yi 6-0, İstanbulspor'u 2-1 yenen Kara Kartallar'ın rakibi bu kez Galatasaray'dı.

19 Ekim 1941 günü Fenerbahçe Stadı'nı dolduran binlerce taraftar iki takımdan güzel futbol ve bol gol bekliyordu. Hakkı, Şeref, Eşref, Sabri, İbrahim gibi yıldızlarıyla Beşiktaş favoriydi ama 1 yıl önce Galatasaray'ın aldığı 9-2'lik galibiyet, maçı daha ilginç hale getiriyordu.

Galatasaray rakibinin üzerine gitmeye çalışırken sol kanattan inanılmaz bindirmeler yapan Şükrü maça damgasını vurmaya başlıyordu. Önce bir sağ voleyle, ardından kalecinin altından bıraktığı bir plaseyle ve nihayet ceza alanı dışından gönderdiği bir füzeyle Galatasaray'ı teslim almıştı Şükrü. Tek başına Galatasaray'ı dağıtmış, üst üste 4'üncü galibiyeti Beşiktaş'a getiren adam olmuştu.

14 Eylül 1922'de doğan Şükrü Gülesin, Türk futbolunun yetiştirdiği en büyük yıldızlardan biri olarak anıldı. Futbola küçük yaşta Kınalıada'da kaleci olarak başladı ve kısa sürede forvete geçti.

İstanbul Erkek Lisesi'nde öğrenci iken Beyoğluspor'a transfer olan Şükrü, 1940-41 sezonunda Beşiktaş'a geldi.

1944-45 sezonunda Ankaragücü'nde forma giyen Gülesin, Beşiktaş'ta oynadığı 10 yılda, 3 Millî Küme, 6 İstanbul Ligi, 2 İstanbul Kupası, 2 Başbakanlık Kupası şampiyonlukları yaşadı. 13'ü Galatasaray'a, 9'u Fenerbahçe'ye olmak üzere derbilerde 22 gol kaydetti.

Ortaya koyduğu muhteşem futbolla birlikte attığı korner golleri de onu büyük üne kavuşturdu. Adını Avrupa'da duyuran Gülesin, 1950'de İtalya'ya gitti. Palermo, Lazio, tekrar Palermo olmak üzere 3 sezonda, İtalya 1. Ligi'nde 79 maçta 36 gol attı. Dünyanın bu en zor liginde forma giyen en başarılı yabancılardan biri olarak anılan Gülesin, 25 Mayıs 1952'deki Bologna deplasmanında attığı 3 golle Lazio'yu 4-2 galip getiriyor ve takımının ligi beşinci sırada tamamlamasını sağlıyordu. Şükrü o sezon Lazio adına tam 16 gol atarak krallık yarışında da birçok ünlü ismi geride bırakmış ve altıncı sırayı elde etmişti.

Türkiye'ye dönünce Galatasaray'a transfer olan Şükrü, 10'u Beşiktaş'ta, 1'i Lazio'da olmak üzere 11 kez A Millî formayı giydi, toplam 4 gol kaydetti.

Futbolu bıraktıktan sonra, Millî Takım Teknik Komitesi'ne seçildi, Beşiktaş'ta yöneticilik ve spor yazarlığı yaptı. 10 Temmuz 1977'de kalp krizi geçirerek yaşama veda etti.

Şükrü Gülesin, ABD turnesinde New York'taki bir maç öncesi seramonisinde. Yıl 1950.

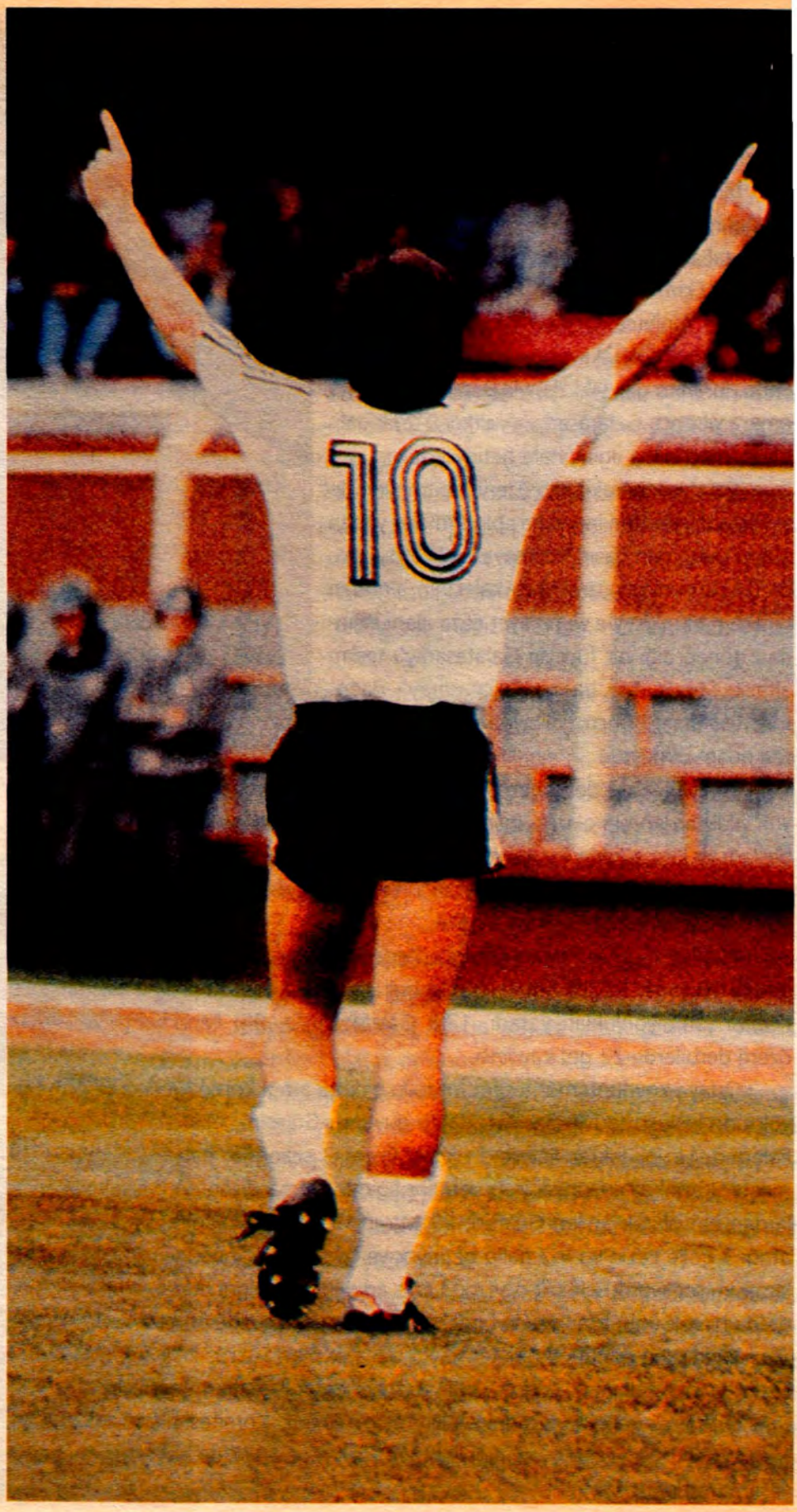

Beşiktaş'ın unutulmaz futbolcularından Ali Gültiken Beşiktaş formasına doyamadı. 1992 yılındaki sakatlığı ağır atlatan futbolcu sonraki iki sezonda eski performansına ulaşamadı.

Ali Gültiken (1965)

17 Nisan 1988 günü İnönü Stadı'nı dolduran Beşiktaşlı taraftarların sesi çıkmıyordu. Fenerbahçeliler ise galibiyetten emin, mutluluk şarkıları söylüyorlardı. 1-0 yenik durumdaki Beşiktaş oyunu bırakmıyor, sağlı sollu akınlarla beraberlik golünü arıyordu. 87'nci dakika oynanırken sol kanattan Kadir'in yaptığı sert ortaya zıpkın gibi öne fırlayan Ali'nin havada yaptığı vuruş, Lukovcan'ın bakışları arasında ağlara gitti. Bu golün ardından şaşkına dönen Fenerbahçe savunması hata üstüne hata yapmaya başladı. Bitime bir dakika kala bu kez Rıza'nın derin pasına hareketlenen Feyyaz'ın vuruşu üst direkten dönüyor ve Ali'nin önüne düşüyordu. Genç yıldız, topu göğsüyle düzelttikten sonra bütün gücüyle ağlara doğru yolladı. Mucize gerçekleşmiş, Beşiktaş ezelî rakibi Fenerbahçe'yi son 2 dakikada Ali'nin attığı 2 golle devirmişti.

Efendi kişiliğiyle, futbolumuzun "beyefendi" futbolcularından biri olarak kabul edilen Ali Gültiken, futbola Bakırköy Yücespor Kulübü'nde başladı. Ardından Beşiktaş Genç Takımı'na geldi, 1984-85 sezonunda A takıma yükseldi.

Orta saha ve forvet elemanı olup, 1 sezon da sağbek mevkiinde oynadı. Beşiktaş'ta 262 lig maçında 91 gol kaydetti. 1987-88'de 38 maçta 30 golle en yüksek performansını gösterirken, gol krallığında Tanju Çolak'ın arkasında ikinci sırayı aldı.

Beşiktaş'ın yenilgisiz şampiyonluğu kazandığı 91-92 sezonunun kader maçında Ali'yi kötü bir sürpriz bekliyordu. 9 Mayıs 1992'de İnönü Stadı'nda oynanan maçta takımı adına bir gol de atan Ali, çok ağır bir sakatlık geçiriyor ve yeşil sahalardan uzak kalıyordu. Bu sakatlığın etkisinden tam olarak kurtulamayan başarılı futbolcu, bir süre daha futbol oynasada eski formunu yakalayamıyor ve 27 yaşında Beşiktaş'tan kopmak zorunda kalıyordu.

Siyah-beyazlı forma ile 5 lig, 3 kupa, 4 Cumhurbaşkanlığı, 1 Başbakanlık ve 5 TSYD Kupası şampiyonlukları yaşayan, Avrupa Kupaları'nda 2 gol kaydeden Ali Gültiken, Fenerbahçe'ye karşı 7, Galatasaray'a karşı da 9 gol atmayı başardı.

7'si A, 11'i Ümit, 5'i Olimpiyat, 15'i de Genç olmak üzere 38 kez Millî formayı giydi. 1995 Temmuzu'nda transfer olarak son sezonunda Kayserispor'da oynadı. Beşiktaş-İstanbulspor maçıyla futbol yaşamını noktaladı.

Futbolu bıraktıktan sonra spor yazarlığı ve teknik adamlık yapan Gültiken, önce Erzurumspor'da çalıştı, ardından Rasim Kara'nın yardımcısı olarak Yozgatspor'da görev aldı.

Beşiktaş'ta istikrarın simgesi Ulvi, 16 sezon ve 406 Lig maçında görev yaparak, Beşiktaş tarihindeki yerini aldı.

Ulvi Güveneroğlu (1960)

11 Mayıs 1991... Kadıköy'de Beşiktaş'ın rakibi Fenerbahçe... Kara Kartal son 2 haftaya Galatasaray'ın 4 puan önünde lider giriyor. Alacağı bir galibiyetle şampiyonluk turu atacak.. Ama maç Fenerbahçe maçı, saha Fenerbahçe Stadı olunca işin rengi biraz değişiyor. Tribünleri saatler öncesinden dolduran binlerce Beşiktaşlı, takımlarından Fenerbahçe'yi yenmesini istiyor.

Özcan Oal'ın düdüğüyle maça fırtına gibi başlayan Beşiktaş, rakibinin üzerine bir kara bulut gibi çöküyordu. Fenerbahçe savunması panik içinde Metin-Feyyaz-Sergen-Mehmet gibi starları durdurma çabası içindeydi... Ama ortaya çıkan bir sürpriz isim maçın kaderini değiştiriyor. 8'inci dakikada sağdan gelen bir ortaya mükemmel yükselen Ulvi'nin vuruşu Fenerbahçe ağlarına gidiyordu. Bitime 4 dakika kala Feyyaz bir gol daha buluyor ve sahadan 2-0 galip ayrılan Beşiktaş, şampiyonluk turunu ezelî rakibinin evinde atıyordu...

Dile kolay tam 16 sezon ve tam 406 lig maçı... Beşiktaş'ın istikrar sembolü oyuncusu Ulvi Güveneroğlu'nun siyah-beyazlı kulübün tarihine geçen müthiş performansını gösteren sayılar bunlar...

Elazığspor'dan 1979 yılında Beşiktaş'a transfer olan Ulvi, son derece basit oynayan ama çok yararlı bir savunma oyuncusuydu. 15 yıl boyunca giydiği Beşiktaş formasıyla 406 lig maçında 11 gol attı. 5 Lig, 3 Kupa, 4 Cumhurbaşkanlığı, 1 Başbakanlık, 6 TSYD Kupası Şampiyonluğu yaşadı. 2 kez Ümit Millî formayı giydi. 1993-94 sezonu sonunda futbola noktayı koydu ve spor yazarlığıyla teknik adamlık yapmaya başladı.

Faruk Karadoğan (1947)

Mersin İdman Yurdu 2. Lig'deyken henüz 17 yaşındaki Faruk oynadığı futbolla hem Geçlerbirliği takımının, hem de Genç Millî Takım yetkililerinin dikkatini çekti. 1964'de Gençlerbirliği'ne, 1 yıl sonra da Beşiktaş'a transfer oldu. 1965-66 ve 1966-67 lig şampiyonluklarını yaşadı. Yüksek kondisyonu ile solaçık mevkiinin değişmez adamı oldu ve 7 yıl boyunca siyah-beyazlı formayı giydi. Beşiktaş'ta oynadığı 171 lig maçında 34 gol attı.

14 kez A, 11 ümit, 12 amatör ve 15 kez de genç millî olmak üzere toplam 52 defa ay-yıldızlı formayı giydi ve Futbol Federasyonu tarafından altın madalya ile ödüllendirilen ilk Beşiktaşlı millî futbolcu oldu.

1972'de memleketinin takımı Adanaspor'a gitti. 1974'te tekrar Beşiktaş'a geri döndü, ancak eski formunu yakalamadığı için özel maçlarda yer aldı.

Nihat Kahveci (1979)

İnönü Stadı yine tıklım tıklım dolu... Ligin 5'inci haftasında Beşiktaş'ın rakibi Mustafa Denizli yönetimindeki Fenerbahçe... Maça temkinli başlayan siyah-beyazlı ekip, rakibinin üzerine gelmesini bekliyor. Ardından 34'üncü dakikada çok hızlı bir atak geliştiriyor. Tayfur'un pasında ceza alanı içinde bazuka gibi bir vuruş yapan Nihat topu Rüştü'nün yanından ağlara gönderiyor. Bu gol, Beşiktaş'ın zaferinin belgesi sanki... Daha sonra Tayfur ve Nouma'yla 2 gol daha buluyor Kartal. Sahadan 3-0 galip ayrılırken, maçın yıldızı, harika oynayan Nihat oluyor...

Bu maçtan 3 gün sonra bu kez dünya devi Barcelona'yı aynı statta aynı skorla deviriyor Beşiktaş. Nihat yine yıldızlaşıyor. Rakibin sol kanadını çökertiyor, mükemmel şutlar atıyor ve İspanyol basınında manşetlere çıkıyor.

23 Kasım 1979'da İstanbul'da doğan Nihat Kahveci, Beşiktaş altyapısında futbola başladı. 1997-98 sezonunda takımı gençleştirme operasyonu yapan Toshack onu hemen fark etti. Yasin, Savaş ve Aydın'la birlikte Nihat da A Takım'a girdi. Güçlü ayakları, uzaktan şut atma yeteneği ve süratiyle kısa sürede Beşiktaş'ın vazgeçilmez oyuncusu oldu.

2001-2002 sezonunda sergilediği performans onu Avrupa'ya taşıdı. Eski teknik direktörü Toshack tarafından Real Sociedad'a transfer olan Nihat, Beşiktaş formasıyla 5 sezonda 115 lig maçı oynadı 27 gol attı.

2002 Dünya Kupası'nda da yer alan Nihat, 10 kez A Millî oldu ve Moldova'ya karşı bir de gol kaydetti. Real Sociedad formasını başarıyla giymesine karşın Beşiktaş, Fenerbahçe ve Galatasaray onu transfer etmek için girişimlerini sürdürüyor.

Beşiktaş'ın Avrupa'daki gururu Nihat, daha yolun başında. Beşiktaş taraftarı ondan büyük başarılar bekliyor.

Rasim Kara (1950)

Tarih 23 Kasım 1975... İzmir Atatürk Stadı hınca hınç dolu. Tribünlerdeki 70 bin seyirci, Türk Millî Takımı'nın Sovyetler Birliği karşısında bir galibiyet almasını bekliyor. Kazanan takım, Avrupa Uluslar Kupası finallerine gitmek için avantaj yakalayacak. Bunun bilincindeki Millîlerimiz önce savunma diyor ama Fomenko'nun 21'inci dakikada kendi kalesine attığı gol bir anda galibiyet kapısını aralıyor. Yenilgiyi sevmeyen Ruslar akın üstüne akın yapıyorlar. İşte bu sırada sahneye dev bir kaleci çıkıyor. Ünlü Blochin başta olmak üzere Rus forvetlerine geçit vermeyen Bursasporlu Rasim inanılmaz kurtarışlar yaparak sahadan 1-0 galip ayrılmamızı sağlıyor.

Türk futbolunun renkli isimlerinden biri olan Rasim Kara, Beşiktaş'a hem futbolcu hem de teknik adam olarak hizmet veren ender isimlerden biri... 1950 yılında Eskişehir'de doğan ve Eskişehir Işıkspor'da futbola kaleci olarak başlayan Kara, Uşakspor'dan Bursaspor'a transfer oldu. Oradan da Millî Takım'a kadar yükseldi. 1975-76 sezonunda özellikle Sovyetler Birliği Millî maçındaki olağanüstü performansıyla Beşiktaş'ın kalesini devralan Rasim Kara, aralıksız 9 sezon, siyah-beyazlı takımın kalesini korudu.

1981-82 sezonunda lig şampiyonu olan takımın file bekçisi olan Kara, 1984'te futbola veda etti ve teknik adamlık kariyerine başladı.

Uzunköprü ve Antalyaspor takımlarında görev yapan Kara, önce Sepp Piontek'in, ardından Fatih Terim'in yardımcılığını üstlendiği A Millî Takım'da kariyerinin önemli başarılarından birini kazandı. Tarihinde ilk kez Avrupa Şampiyonası finallerine katılma hakkını elde eden Millî Takım'ı Euro 96'ya taşıyan isimlerden biri olan Kara, 1997-98 sezonunda Beşiktaş'ın teknik direktörü oldu.

Siyah-beyazlı takımı hem Şampiyonlar Ligi'ne sokan hem de lig tarihindeki en yüksek gol sayısına ulaştıran Kara, yine de Beşiktaş'tan ayrılmak zorunda kaldı.

Bursaspor, Ç.Dardanel, Rizespor, Kocaelispor takımlarında da görev yapan Kara, Kanada'nın Ottowa Wizards takımını kendi liginde şampiyon yaptıktan sonra 2001-2002 sezonunda Yozgatspor'da da 3 ay çalıştı.

Ali İhsan Karayiğit (1927)

Salihli'de 1927 yılında doğan Ali İhsan Karayiğit, Balıkesir'de futbola başladı. Türkiye şampiyonalarındaki başarılı futboluyla kısa sürede büyük takımların gözdesi haline gelen Ali İhsan, 1950 yılında Beşiktaş'a transfer oldu.

1950 ile 59 yılları arasında siyah-beyazlı takımda oynayan Ali İhsan, 3 İstanbul Ligi, 2 Federasyon Kupası Şampiyonluğu, 1 Türkiye Birinciliği yaşadıktan sonra 1959'da Adalet'e transfer oldu. Bir yıl sonra da futbol yaşamını noktaladı.

Mükemmel bir tekniğe ve futbol zekâsına sahip olan ve 11 kez A Millî formayı giyen Karayiğit, WM sisteminde santrahaf olarak görev yaptı.

Futbolu bıraktıktan sonra bir süre spor yazarlığı yapan Karayiğit, 1960'ta Beşiktaş'a üye oldu. Uzun yıllar Divan Kurulu'nda görev yaptı. Bir dönem Beşiktaş Genç Takımı'nı da çalıştırdı.

Gökhan Keskin (1966)

18 Eylül 1985 akşamı bütün Türkiye nefeslerini tutmuş, radyodan Beşiktaş'ın Avrupa Kupası maçını dinliyor. Rakip, İspanya'nın dünyaca ünlü takımı Athletic Bilbao... 40 bin seyirci önünde Beşiktaş maça çok iyi başlıyor. Önce rakibi durduruyor, ardından yavaş yavaş hücuma kalkıyor.

Dakikalar 16'yı gösterirken Beşiktaş orta sahasının genç ismi Gökhan, yaklaşık 35 metreden müthiş bir füze gönderiyor rakip kaleye... İspanyollar'ın dünya çapındaki file bekçisi Zubizarreta çaresizlik içinde seyrediyor topun ağlara gidişini... Bütün stat bu müthiş şut karşısında sus pus oluyor... Gökhan da attığı bu harika golle Beşiktaş tarihine geçiyor.

Beşiktaş, UEFA Kupası'ndaki o maçı daha sonra yediği 4 golle kaybetmişti ama Gökhan'ın golü yıllar boyunu unutulmadı. Gökhan da orta saha oyuncusu olarak başladığı Beşiktaş kariyerini daha sonra libero olarak savunmada sürdürdü.

1984'ten 1996'ya kadar oynadığı 336 lig maçında 14 gol kaydeden Gökhan, özellikle Gordon Milne döneminde kazanılan şampiyonluklarda büyük pay sahibiydi. 1986 yılında Trabzonspor'a attığı golün Beşiktaş'ı şampiyonluğa taşıdığını da unutmamalı. Saha içindeki centilmen görüntüsü ve istikrarlı futboluyla A Millî Takım'ın da vazgeçilmez oyuncusu olan Gökhan, 40 kez bu değerli formayı giymeyi başardı.

1996-97 sezonunda İstanbulspor'a transfer olan Gökhan Keskin, 2001 yılında futbol yaşamını bu ekipte noktaladı ve sonrasında Aykut Kocaman'ın yardımcısı olarak teknik adamlık kariyerine başladı.

1958'de BJK'ya transfer olan Necmi Mutlu, 11 sezon kaleyi kimseye bırakmadı.

Kaya Köstepen (1934)

Sadece İspanya'nın, sadece Avrupa'nın değil, dünyanın en güçlü takımıydı Beşiktaş'ın rakibi... İlk kez Avrupa Kupaları'na katılan siyah-beyazlı ekip, Yunan rakibi Olympiakos'un sahadan çekilmesi nedeniyle ön elemeyi maç yapmadan geçmiş, 1. turda ise son şampiyon Real Madrid'le eşleşmişti.

Önüne geleni yenen, Di Stefano, Puşkaş, Kopa, Gento gibi dünyaca ünlü yıldızları bulunan Real Madrid karşısında İspanya'daki ilk maçı 2-0 kaybeden Beşiktaş, 27 Kasım 1958'deki rövanşta da 1-0 yenik durumdaydı. 64'üncü dakika oynanırken topla buluşan Kaya'nın harika vuruşu kaleci Alonso'nun yanından ağlara gidiyor ve Beşiktaş ünlü rakibine gol atmayı başarıyordu. Maç 1-1 biterken Kaya Köstepen de Beşiktaş tarihine Avrupa Kupaları'nda gol atan ilk futbolcu olarak adını yazdırmıştı.

1934 yılında Aydın'da doğan Kaya Köstepen, futbola da Aydınspor da başladı. 55-56 ve 56-57 sezonlarında Altay'da santrfor olarak oynadı. 57-58 sezonunda ise çok başarılı yıllar geçireceği Beşiktaş'a transfer oldu.

Siyah-beyazlı ekipteki ilk yılında Federasyon Kupası Şampiyonluğu yaşayan Köstepen, 1970 yılına kadar Beşiktaş forması giydi. Siyah-beyazlı ekibin orta sahasının değişmez ismi olan ve çok kritik gollere de imza atan Kaya Köstepen, Beşiktaş'ta 4 Lig Şampiyonluğu yaşadı.

3 kez A Millî formayı giyen ve 322 Birinci Lig maçında 7 gol kaydeden Kaya, futbolu bıraktıktan sonra teknik adamlık yaptı.

1967 yılını şampiyon olarak tamamlayan BJK'nin Vefa ile oynadığı lig maçında Kaya Köstepen ile Abdülmetin'in mücadelesi.

Necmi Mutlu (1937)

3 Ocak 1960... Türk futbolunun iki büyüğü, Beşiktaş ile Fenerbahçe, İnönü Stadı'nda karşı karşıya geliyorlar...

Şampiyonluk yarışı yapan iki takımın oyuncuları da son derece dikkatli. Arif Özataç'la bir gol bulan Beşiktaş, rakibinin baskısı karşısında savunmaya çekiliyor. Üst üste gelen Fenerbahçe akınlarında ise 23 yaşındaki kaleci Necmi müthiş kurtarışlarıyla gole izin vermiyor. Maçı 1-0 kazanan Beşiktaş, sezon sonunda Fenerbahçe'nin önünde şampiyonluğa ulaşıyor.

Bu maçın kahramanı Necmi Mutlu, İstanbul'da 1937 yılında dünyaya geldi. 16 yaşında Beykoz'da lisanslı olarak futbola başladı. 5 sezon Kadırga ve Beykoz'da oynadıktan sonra 1958'de Beşiktaş'a transfer oldu.

11 sezonda 241 maçla Türkiye 1. Ligi'nde Beşiktaş'ın kalesini en çok koruyan kaleci olan Necmi, 3 Lig, 1 Cumhurbaşkanlığı, 2 TSYD Kupası Şampiyonluğu yaşadı. Özellikle karşı karşıya pozisyonlardaki başarısı, refleksleri ve soğukkanlılığıyla döneminin en önemli kaleciler arasında yer aldı. 1968-69 sezonunun bitiminde kalesini genç Sabri Dino'ya bırakarak futbola veda etti.

5 kez A, 2 kez de B olmak üzere 7 kez Millî oldu. Futbolu bıraktıktan sonra Beşiktaş'ta yardımcı antrenörlük ve kaleci antrenörlüğü yaptı.

AYGAZ

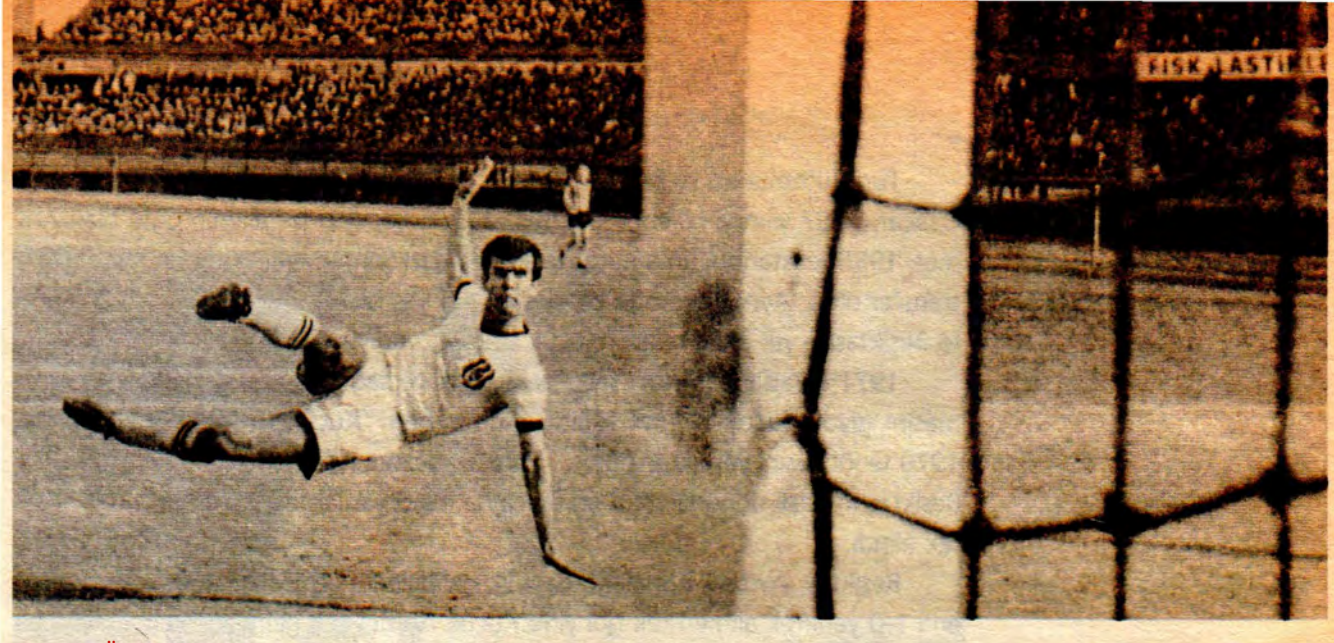

Güven Önüt (1940)

1959-60 sezonunda namağlup şampiyonluğa koşan Beşiktaş, İzmir deplasmanında... Siyah-Beyazlıların, önüne geleni deviren o ünlü kadrosu, bu kez şaşkına dönmüş durumda. Ege'nin başarılı takımı İzmirspor, Beşiktaş'ı 3-1 yeniyor, 3 gol de aynı futbolcudan geliyordu. Uzun boylu, her iki ayağını da mükemmel kullanan ve gol vuruşları harika olan bu genç, adeta Beşiktaş savunmasını tek başına dağıtıyordu. Ve bu maç Aydınlı gencin kaderini de değiştiriyordu bir anlamda.

1960 yılında Fenerbahçe, Galatasaray ve Beşiktaş Güven'i transfer etmek için kıyasıya bir rekabete girdiler. Ancak Güven, arkadaşı Kaya Köstepen'in de isteğiyle Beşiktaş'ı tercih etti.

16 yaşında, Aydınspor'da futbola başlayan Güven, kısa sürede siyah-beyazlı ekibin en önemli forveti olmuştu. Amatörlükten profesyonelliğe geçişte bir kuralı ihlal ettiği için ceza alan Güven 60-61 sezonunda sadece 11 maçta görev yapabildi. Ardından askere çağrılan genç yıldız 61-62 sezonunda da 21 maçta forma giydi.

Üst üste gelen şanssızlıkları atlatan Güven 63-64 sezonunda gol krallığını kazandı. Yugoslav Teknik Direktör Spajiç yönetiminde 65-66 ve 66-67 sezonlarında lig şampiyonu olan Beşiktaş'ta da forma giyen Güven, 68-69 sezonunun sonunda siyah-beyazlı formaya veda etti.

Birol Pekel (1938)

1938'de Kadıköy'de dünyaya gelen Birol Pekel, İstanbul Ticaret Lisesi'nde sporla tanıştı. Üç çocuklu bir ailenin tek oğlu olan Birol, Beylerbeyi'nde lisanslı olarak basketbol oynarken tesadüfen futbola geçiş yaptı.

Beylerbeyi'nde soliç olarak çok başarılı maçlar çıkartarak büyük kulüplerin dikkatini çekti. 1959 yılında transfer olduğu Beşiktaş'ta 1963'e kadar 131 lig maçı oynadı ve 26 gol kaydetti. Türkiye Kupası'nda da Beşiktaş adına 5 gol attı. 6 kez A Millî Takım formasını giyen Pekel 1 de gol attı..

Birol Pekel, o dönemlerin ünlü sloganı, "Şenol-Birol gol"ün kahramanlarından biriydi. Şenol'la birlikte Beşiktaş'ta çok başarılı maçlar çıkarttıktan sonra yine Şenol'la birlikte Fenerbahçe'ye transfer oldu.

Ahmet Özacar (Küçük Ahmet) (1937)

Türk futbolunun ve Beşiktaş'ın "Küçük" lakaplı büyük yıldızlarından Ahmet Özacar, 1937 yılında Lüleburgaz'da doğdu. 6 çocuklu bir ailenin oğlu olan Ahmet, 1955'te İstanbul'un amatör takımlarından Şehremini Altınok'tan Beşiktaş'a transfer oldu. Aynı dönemde kendisinden 5 yaş büyük Ahmet Berman'la birlikte Beşiktaş'ta yer aldığından "Küçük Ahmet" adıyla anıldı.

1971'e kadar santrfor, sağaçık, solaçık ve sağiç olarak 16 yıl Beşiktaş formasını giydi. Birçok Ahmet eskitti, ama o hep "Küçük Ahmet" olarak kaldı. 1970'te jübilesini yaptıktan sonra, 1970-71 sezonunda tekrar takıma çağrıldı ve Beşiktaş'ın krizli döneminde 3 lig maçında ikinci yarılarda oyuna "kurtarıcı" olarak alındı.

Beşiktaş, Avrupa Kupaları'ndaki ilk galibiyetini 28 Eylül 1960'ta Rapid Wien'i 1-0 yenerek alırken tek gol yine Küçük Ahmet'ten gelmişti. Hem Galatasaray'a hem Fenerbahçe'ye 9'ar gol atan Ahmet Özacar, derbilerde de varını yoğunu ortaya koyan bir yıldızdı.

3 kez Lig, 2 kez de Federasyon Kupası olmak üzere 5 kez Türkiye şampiyonluğu yaşadı. Türkiye Kupası'nda 5 kez rakip ağları sarstı. Türkiye Ligi'nde ise 313 maçta 100 gol attı. Attığı goller kadar, gollük ortalarıyla da ün yaptı. 2 kez A, 1 kez de B olmak üzere 3 kez Millî formayı giydi.

Fehmi Alpay Özalan (1973)

29 Mayıs 1973'te İzmir'de dünyaya gelen Alpay, futbola Soma Linyitspor'da başladı. 19 yaşında Altay'a transfer olduktan sonra futbolunda büyük ilerleme gösterdi. 1992'de Fatih Terim tarafından Ümit Millî Takım'a seçildi.

1 yıl Altay'da oynadıktan sonra 20 yaşında Beşiktaş'ın yolunu tutan Alpay ilk sezonunu genellikle yedek kulübesinde geçirdi. 1993-94 sezonunun devre arasında Milne'in gidip, Daum'un göreve gelmesi Alpay'ın kaderini değiştirdi. Alman çalıştırıcının gözdesi olan Alpay, Beşiktaş'ta 94-95 sezonunda şampiyonluk yaşadı.

6 sezon oynadığı Beşiktaş'ta özellikle hırsıyla öne çıkan yıldız futbolcu, taraftarın en sevdiği isimlerin de başında geliyordu. 150 lig maçında Beşiktaş for-

Aston Villalı Alpay, Beşiktaş'ta bir dönem kaptanlık da yaptı. Alpay ilk kez 1998 yılındaki İstanbulspor maçında koluna kaptanlık bandını taktı.

ması giyen ve 9 gol atan Alpay, siyah-beyazlı takımda 1 Lig, 2 Kupa, 2 Cumhurbaşkanlığı, 1 Başbakanlık, 2 TSYD Kupası şampiyonlukları yaşadı.

1998'in başındaki olaylı Gaziantepspor maçında hakem Ali Uluyol'a saldırdığı için 5 maç ceza alan Alpay için o sezon pek de iyi geçmedi. 1999 Haziranı'nda Feyyaz ve Sergen gibi o da kulüple anlaşmazlık yaşadı. 2.6 trilyon lira karşılığında Siirt Jetpa ile anlaşan Alpay, sezon başında Fenerbahçe'yi kiralandı ve bu takımda 1 sezon forma giydi.

Euro 2000 Avrupa Şampiyonası'nda sergilediği futbolla dikkatleri çeken Alpay, 2000-2001 sezonunda İngiltere'nin Aston Villa takımıyla 4 yıllık sözleşme yaptı. İki yıldır İngiltere Premier Ligi'nin en başarılı savunma oyuncuları arasında gösterilen Alpay, 40'ı Beşiktaş'ta olmak üzere 67 kez A Millî oldu ve 4 gol kaydetti. 2002 Dünya Kupası'nda FIFA'nın belirlediği en başarılı isimler arasında gösterilen Alpay Özalan, kupa bitiminde Barcelona, Arsenal ve Galatasaray'dan teklif aldı ama kulübü ayrılmasına izin vermedi.

Hüseyin Saygun (1920-1994)

İstanbul Beyazıt'ta 1920 yılında doğan Hüseyin Saygun, futbola Kadırga'da başladı. Bir süre Kurtuluş'ta futbol oynadıktan sonra Beşiktaş'a transfer oldu. 1936'dan 1947'ye kadar giydiği siyah-beyazlı formayla çok başarılı maçlar çıkarttı. 1947-48 sezonunda Vefa'da oynayan Hüseyin, bir yıl sonra Beşiktaş'a döndü ve futbolu siyah-beyazlı forma altında bıraktı.

Orta sahada oyunu yönlendiren ve günümüzde "playmaker" olarak adlandırılan Saygun, derbilerde Fenerbahçe ve Galatasaray'a karşı da 4'er gol kaydetmeyi başardı.

9 kez A Millî olan ve "Çengel" lakabı ile anılan Hüseyin Saygun, 1959 yılında Teknik Direktör Remondoni'nin takımı bırakması üzerine Beşiktaş'ı çalıştırdı, 1994 yılında da vefat etti.

Yıl 1951. Beşiktaş'ın 3-0 kazandığı maçta kaptan Hüseyin, Kasımpaşa kalesi önünde gol arıyor.

Mehmet Özdilek (1966)

İnönü Stadı, İnönü Stadı olalı böylesine bir gece yaşamamıştı. Sayısız futbol yıldızını ağırlamıştı bu tarihi stat, ama böylesine bir jübileye hiç tanık olmamıştı. 30 bini aşkın seyirci, tamamen karartılan ve sadece hareketli spotlarla aydınlatılan stadyumda onun sahaya çıkmasını bekliyordu. Havai fişek gösterileri, kapalı tribüne asılan dev bir posteri ve nihayet sahaya çıkışı...

4 Ağustos 2001'de Beşiktaş'la Fatih Terim yönetimindeki dünyaca ünlü Milan'ı karşı karşıya getiren bu muhteşem futbol gecesinin düzenlenme nedeni Mehmet Özdilek'in, nam-ı diğer Şifo Mehmet'in jübilesiydi... O, diğer arkadaşları gibi 10 dakikada omuzlara alınmak istemedi. Son maçında bile sahada 45 dakika kaldı, ardından yerini Ahmet Dursun'a bıraktı, son kez ıslattığı formasını da yanına alıp tribündeki yerine oturdu...

Oyun stili ile Belçikalı Vincenzo Scifo'ya benzetilen Mehmet Özdilek, 1966'da Samsun'da dünyaya geldi. Samsun Ladikspor'da futbola başladıktan sonra 1988'de Kahramanmaraşspor'u 2. Lig şampiyonu yaptı. İnanılmaz futbol yetenekleri, kısa sürede büyük takımlar tarafından keşfedilmesine neden oldu.

1988-89 sezonunda bir daha hiç ayrılmayacağı, gerçek yuvası Beşiktaş'a geldi. 13 yıl siyah-beyazlı formayı giydi. Orta saha ve zaman zaman forvette yer aldı. Özellikle 1991-92 sezonunda Fenerbahçe'ye karşı son dakikada attığı golün çizgiyi geçip geçmediği yıllarca tartışıldı. Çalıştığı her teknik direktör tarafından banko oynatıldı. Sadece Toshack döneminde Galli çalıştırıcı ile bir sürtüşme yaşadı ve kendini yedek kulübesinde buldu.

Kısa boyuna karşın müthiş zamanlaması ve futbol zekâsı ile sayısız kafa golüne de imza atan Mehmet, 387 lig maçında 130 gol kaydetti. Bu rakam ona, tüm zamanlarda Türkiye Birinci Ligi'nin en çok gol atan orta saha oyuncusu unvanını da getirdi.

4 Lig, 4 Kupa, 4 Cumhurbaşkanlığı, 1 Başbakanlık ve 5 TSYD Kupası şampiyonluğu yaşadı. 31 kez A, 7 kez Olimpik olmak üzere Millî formayı 38 kez giydi.

Beşiktaş'a 3 yıl kaptan olarak hizmet veren Mehmet, futbolu bıraktıktan sonra 1 yıl boyunca İngiltere'de antrenörlük ve yabancı dil eğitimi gördü.

KC

Ertuğrul Sağlam (1970)

Beşiktaş seyircisi "Artık bitsin şu maç" diye dua ediyordu. Şampiyonlar Ligi'nde ilk kez bir maç izliyorlardı ve Fransızların ünlü takımı Paris Saint Germain karşısındaki 2-1'lik galibiyet nedeniyle çılgına dönmüşlerdi.

Maçın sonlarına doğru Fransızlar gol ararken Amokachi'yle bir kontratak yakalayan Beşiktaş, Ertuğrul'un yerden vuruşuyla 3-1 öne geçiyor ve Devler Ligi'ndeki ilk galibiyetini alıyordu.

Bu önemli golün sahibi Ertuğrul Sağlam, 1970 yılında dünyaya geldi. Futbola Fenerbahçe altyapısında başladı. Ancak sarı-lacivertli takımın gençlere fazla önem vermemesi nedeniyle Samsunspor'a transfer oldu. 1994-95 sezonunda Fenerbahçe, Galatasaray ve Beşiktaş Ertuğrul'u transfer etmek için yarışıyordu. Samsunspor'da gösterdiği olağanüstü performansla Üç Büyükler'in gözdesi olan genç yıldız, 40 milyar TL karşılığında Beşiktaş'la anlaştı.

Beşiktaş'taki ilk sezonunda aşırı baskı yüzünden uzun süre bekleneni veremedi. Sezon sonuna doğru toparlanan Ertuğrul'un müthiş performansı ve 23 golü Beşiktaş'ı şampiyonluğa taşıdı.

Beşiktaş formasıyla geçirdiği 6 sezonda toplam 167 Lig maçı oynadı ve 83 gol attı. Bu büyük yüzdeye karşın son dönemlerinde orta saha ve stoper oynatılması yüzünden Teknik Direktör Toshack'la problem yaşadı ve bir süre yedek kaldı.

2000-2001 sezonu başında hazırlık kampı için Almanya'da bulunduğu dönemde yönetim tarafından Samsunsporlu Erman'la takas edildi. O tarihten itibaren Samsunspor forması giyen Ertuğrul, efendiliği ve çalışkan futboluyla Beşiktaş taraftarının sevgisini kazanan bir oyuncuydu.

22 kez A Millî Takım forması giyen Ertuğrul, 8'i Beşiktaş'ta oynadığı dönem olmak üzere toplam 11 gole de imzasını attı.

Ertuğrul Sağlam, saha içindeki ve dışındaki efendiliğiyle gönüllere taht kurdu. Beşiktaş'a Samsunspor'dan transfer olan Ertuğrul, Beşiktaş'tan sonra futbol yaşamını yine Samsunspor'da sürdürüyor.

Sanlı Sarıalioğlu (1945)

22 Mart 1964 günü İnönü Stadı'nda Beşiktaş'ın rakibi Galatasaray. Şampiyon unvanı taşıyan sarı-kırmızılı ekip karşısında Beşiktaş mutlak kazanmak istiyor. Sezon başında takımdan ayrılan Şenol-Birol ikilisinin yerini iki genç isim Sanlı ile Yusuf almışlar. Özellikle Sanlı takıma getirdiği hava, kişiliği ve çalışkanlığı ile hemen öne çıkmış, birçok yıldız arasında ilk onbirin değişmez ismi olmuş durumda.

Baştan sona büyük çekişme içinde geçen maçta Metin Oktay ve Ahmet Özacar'ın golleriyle 1-1 olan skoru Beşiktaş lehine değiştiren isim Sanlı adındaki genç futbolcu oluyordu. Henüz 19 yaşında olmasına karşın mükemmel bir futbol sergileyen Sanlı, şampiyonluğu kılpayı kaçıran Beşiktaş'ın o yılki en büyük kazancıydı. 1965-66 ve 66-67 sezonlarında kazanılan şampiyonluklarda büyük payı bulunan Sanlı, orta saha ve forvet olarak görev yaptı.

O maçın genç yıldızı Sanlı Sarıalioğlu, Beşiktaş tarihinin en istikrarlı ve en başarılı kaptanlarından biri olarak anılmakta.

14 yılda görev yaptığı 314 Lig maçında 65 gol atan "Sanlı Kaptan", futbol yaşamı boyunca sadece Beşiktaş formasını giydi.

İstikrarlı futbol yaşamı boyunca sadece Beşiktaş forması giyen Sanlı Sarıalioğlu, Galatasaray ve Fenerbahçe'ye karşı sadece 3'er gol atmış ama derbi maçların kilit oyuncusu unvanını hiç kaptırmamıştı. Ekim 1974'te Romen takımı Steagul Roşu ile oynanan UEFA Kupası rövanşında yaşadığı ilginç bir olay da yıllar boyu anlatılmıştı. İlk maçı 2-0 kazanan Beşiktaş ikinci maçın son 3 dakikasına 0-0 berabere girmiş ama 3 dakika içinde yediği 3 golle kupadan elenmişti. İkinci golden sonra topu kalenin içinden çıkartıp santraya götüren Sanlı Sarıalioğlu'nun arkadaşlarını motive etmek için biraz çabuk hareket etmesi büyük eleştiri almasına neden olmuştu.

Başarılı futbolculuğunun yanı sıra mükemmel bir kişiliğe de sahip olan Sanlı Sarıalioğlu, 14 yıl formasını giydiği Beşiktaş'ta tam 314 Lig maçı oynamış ve 65 gol kaydetmişti. 21 kez A Millî formayı giyen Sarıalioğlu, Pakistan'la oynanan özel maçlarda da 2 gol bulmuştu.

1975 yılında futbolu bıraktıktan sonra antrenörlük ve menajerlik yapan Sanlı Sarıalioğlu, dönem dönem siyah-beyazlı kulüpte de görev aldı. Beşiktaş tarihinin unutulmaz ismi Sanlı Sarıalioğlu halen spor yazarlığı yapıyor.

HOZ

Hüsnü Savman (1908-1945)

1908 yılında doğan Hüsnü, Beşiktaş'ın Bandırma deplasmanına gidişinde kulüp yetkilileri tarafından beğenilip takıma kazandırıldı. 1926'dan 1943 sonuna kadar 17 yıl Beşiktaş formasıyla genellikle solbek, bazı maçlarda da santrfor olarak oynadı.

Beşiktaş'ın ilk Millî futbolcusu olan Hüsnü Savman, 8 kez A Millî forma altında görev yaptı, 3'ünde sahaya kaptan olarak çıktı.

Cesaretli futbolu, kişiliği ve beyefendiliğiyle tanınan Hüsnü Savman, kısa sürede kulübün sembol isimlerinden biri haline geldi. Beşiktaş'ta Baba lakabı da ilk kez Hüsnü Savman'a verildi.

Baba Hüsnü, 1 kez Türkiye Birinciliği, 1 kez Millî Küme, 6 kez İstanbul Ligi ve 1 kez de İstanbul Şildi şampiyonluğu yaşadı. Futbolu bıraktıktan kısa bir süre sonra, henüz 37 yaşındayken öldü..

Metin Tekin (1964)

1983 yılının daha ikinci günü... 2 Ocak'ta İnönü Stadı'nda Beşiktaş, Adana Demirspor'u 2-1 mağlup ederek şampiyonluk yarışını sürdürüyor. Siyah-beyazlı ekibin ilk golü ünlü forveti Necdet'ten geliyor. İkincisinde ise gencecik bir futbolcunun, Metin Tekin'in imzası var.

Maç bitiyor, Metin duşunu alıp evine gitmek üzere stattan ayrılıyor. Yoldan geçen bir taksiyi durdurup biniyor. Taksici hasta Beşiktaşlı... "Abi maç kaç kaç?" diye soruyor... Metin, "2-1 yendik" diyor... Taksici, "Ooo abi sen de mi Beşiktaşlısın? Golleri kim attı?" diye bir soru daha soruyor... Metin gülerek, "Birini Necdet abi attı, birini de ben attım" diyor... Taksici önce şaşırıyor, sonra kızıp başlıyor Metin'i fırçalamaya, "Abi biz sana doğru dürüst soru sorduk. Sen kalkmışsın dalga geçiyorsun..."

Türk futbolunun "Sarı Fırtınası" Metin Tekin, 1964 yılında İzmit'te dünyaya geldi. Avukat ve futbol hastası olan babasının büyük çabasıyla Kocaelispor altyapısında futbola başladı. Fuleli deparları, sürati ve çalımlarıyla kısa sürede sivrilen Metin, PAF Ligi'nin yıldız futbolcusuydu. Henüz Kocaelispor A Takımı'nda oynamadan Beşiktaş onu transfer etti. 82-83 sezonunda henüz 18 yaşındayken Beşiktaş forması giyen Metin, siyah-beyazlı ekibin sembol isimlerinden biri oldu.

1982'den 1997'ye kadar 320 lig maçında oynayan ve 47 gol atan Metin, Beşiktaş'ta 5 Lig şampiyonluğu yaşadı. Zaman zaman Gordon Milne tarafından yedek bırakılmasına karşın Beşiktaş'tan hiç ayrılmak istemeyen, Vanspor'da bir sezon kiralık olarak oynadıktan sonra siyah-beyazlı formayla jübilesini yapan Sarı Fırtına, Fenerbahçe'ye 13, Galatasaray'a da 8 gol atmayı başardı.

34 kez A Millî formayı giyen ve 2 gol atan Metin Tekin, Avrupa Kupaları'nda da çok başarılı maçlar çıkarttı. Özellikle 93-94 sezonunda Kösice'yi eleyerek uzun yıllar sonra tur atlayan Beşiktaş'ın o günkü 2 golünü birden kaydeden Metin'in, Avrupa Kupaları'nda toplam 6 golü bulunuyor.

Futbolu bıraktıktan sonra spor yazarlığı yapan Metin Tekin, daha sonra antrenörlüğe başladı. Gençlerbirliği ve Samsunspor'da Erdoğan Arıca'nın yardımcısı olarak görev alan Metin Tekin, Beşiktaş tribünlerinin hâlâ dilinde olan "Metin-Ali-Feyyaz" üçlüsünün en renkli isimlerindendi.

Eylül 1990. Sarı Fırtına Metin, Boluspor maçında izleyicilere tadına doyum olmaz bir futbol ziyafeti sunuyor.

adidas
FIRATIN

Yusuf, Anderlecht'in teklifini kabul etseydi Avrupa'nın ünlü yıldızlarından biri olabilirdi. Ama o Beşiktaş'ta kalmayı tercih etti.

Refik Osman Top (1897-1957)

Beşiktaş Valideçeşme Takımı'nda futbola başlayan Refik Osman Top, hem Türk futbolunun hem de Türk basınının en renkli isimlerinden biriydi.

Valideçeşme'den Beşiktaş'a geçen Refik Osman, daha sonra Progres, İttahatspor, Altınordu, İstanbulspor, Galatasaray ve Fenerbahçe'de oynadıktan sonra Beşiktaş'a döndü. Bir yıl sonra tekrar Galatasaray'a transfer olan "Şiir" lakaplı ünlü futbolcu, ardından bir kez daha Beşiktaş'a dönerek kırılması güç bir rekorun sahibi oldu.

Ayağının burun kısmıyla yaptığı sert vuruşlarla tanınan ve penaltı atışlarında çok yüksek yüzdeye sahip olan Refik Osman Top, futbolu bıraktıktan sonra teknik direktörlük yaptı. 1939'dan 1945'e kadar Beşiktaş'a çok sayıda şampiyonluk ve kupa kazandıran Refik Osman Top, ardından spor yazarlığı görevine soyundu. Futbol oynadığı dönemlerin sonunda Top adlı bir dergi çıkartan Refik Osman, dönemin spor teşkilatı için yazdığı "Yağma Hasan'ın Böreği" adlı yazısından ötürü ebedi boykot aldı.

Yusuf Tunaoğlu (1946-2000)

1965-66 sezonu Şampiyon Kulüpler Kupası ilk turunda Beşiktaş Avrupa'nın en ünlü takımlarından Ajax karşısında... Bütün Avrupa'yı titreten kadrosuyla Hollanda takımı, Amsterdam'da Beşiktaş'ı 2-0 yeniyor. Ancak Hollanda ekibindeki çok sayıda yıldıza karşın bir Türk oyuncusunun hareketleri ve futbolu tribünleri büyülüyor. Herkes Beşiktaş'ın esmer teni, uzun boyu, incecik bacakları ile bir Brezilyalı'yı andıran yıldızını konuşuyor. Bu maçı izleyen menajerlerin de önerisiyle Yusuf'a Avrupa'nın bir başka devi Anderlecht talip oluyor. Ama o, çok sevdiği Beşiktaş'tan kopmayı istemediği için bu teklifi geri çeviriyor.

1946'da dünyaya gelen Yusuf, Beşiktaş Genç Takımı'ndan yetişti. Çok teknik bir futbolcuydu. 1962-63 sezonunda henüz 17 yaşındayken A Takım'da 1 maçta yer aldı.

Beşiktaş formasıyla 2 Lig, 1 Cumhurbaşkanlığı Kupası şampiyonluğu yaşayan Yusuf, 1962-76 yılları arasında 172 lig maçında 23 gol kaydetti.

Özel yaşamındaki düzensizlik ve gece hayatına olan düşkünlüğü nedeniyle geleceği yere gelemeden yeşil sahalardan koptu. Futbolu bırakmadan önce 1973-74 sezonunda Altay'a gidip geldi. 1974-75 sezonunu ise amatör takımda oynayarak geçirdi. 1975-76 sezonunda genellikle ikinci yarılarda oyuna girdiği 9 maçta forma giydi.1976'da futbolu bıraktı.

Beşiktaş'ta 181 lig maçında 23 gol kaydeden Yusuf'un, 1971-72'deki 5-1'lik Göztepe maçında kaleci Ali'yi bir hareketle ters köşe yaparak topu ağlara göndermesi, unutulmayan gollerinden biriydi.

6 kez A, 3 kez Ümit, 5 kez de Genç olmak üzere toplam 14 kez Millî olan Tunaoğlu, 2000 yılında kalp krizi sonucu yaşama veda etti.

Feyyaz Uçar (1963)

1987 Kasımı'nın sonlarında İnönü Stadı'nda zorlu bir derbi oynanıyor... Şampiyonluk yarışı yapan Beşiktaş ile lige umduğu gibi giremeyen ve toparlanmaya çalışan Fenerbahçe karşı karşıya...

Maça fırtına gibi başlıyor Beşiktaş. Ardı ardına ataklar, sonunda golü getiriyor. Golün sahibi, 4 yıldır Beşiktaş'ta oynayan ama ilk onbire o sezon yerleşen Feyyaz Uçar. Daha sonra bir gol daha atıyor Feyyaz. Sonra bir tane daha. Bir gol de Zeki'den. Skor, Beşiktaş: 4 – Fenerbahçe: 0 olarak yazılırken bütün tribünler ayakta Feyyaz'ı alkışlıyor.

Türk futbol tarihinin unutulmaz golcülerinden biri olan Feyyaz Uçar, 27 Ekim 1963'te İstanbul'da doğdu.

Futbola Avcılar Kulübü'nde başladıktan kısa bir süre sonra Beşiktaş Genç Takımı'na geldi. Serpil Hamdi Tüzün yönetimindeki genç takımın en iyilerinden biri olarak sivrilen Feyyaz'ın A Takım'a geçişi de çabuk oldu.

Şeref Stadı'nın tozlu sahasında golün her türlüsünü atan genç yıldız, 1982-83 sezonunda A Takım kadrosuna girdi. Attığı gollerle "Bay Gol" lakabını aldı. "Metin-Ali-Feyyaz" üçlüsünün en skorer ismiydi. 16 sezonda 320 lig maçında 170 golle, Beşiktaş'ın Türkiye Ligi'ndeki en büyük golcüsü oldu.

Beşiktaş'a geldiği ve genellikle yedek beklediği ilk 4 sezon haricinde 15 golün altına düşmedi. 1988-89'da 33 maçta 22, 1989-90'da da 33 maçta 28 golle 1.Lig'in Gol Kralı oldu. Avrupa Kupaları'nda da 6 gole imzasını koydu.

Feyyaz, büyük maçların büyük golcüsüydü. Derbilere damgasını vuran ünlü forvet, Galatasaray'a 18, Fenerbahçe'ye 16 gol atarak Hakkı Yeten ve Şeref Görkey'in ardından yetişen en büyük golcü olduğunu kanıtladı. Ayrıca Türkiye Kupası'nda kaydettiği 17 golle tüm zamanlarda bu kupada en çok gol atan Beşiktaşlı unvanını da elde etti.

4 Lig, 3 Kupa, 4 Cumhurbaşkanlığı, 1 Başbakanlık, 6 TSYD Kupası şampiyonluğu yaşayan Feyyaz, 25 kez A, 3 kez Ümit ve 2 kez Genç Millî Takım formasını giydi.

1994-95 sezonunun başında kulüple bir çatışma yaşayan Feyyaz'ın, aldığı çekin arkasını yazdırdığı öne sürülerek, Beşiktaş'la ilgisinin kesildiği açıklandı. Futbol kamuoyunda büyük şok yaratan bu gelişmenin ardından Feyyaz, Fenerbahçe'ye geçti. Sarı-lacivertli takımda bir yılı aşkın bir süre futbol oynadıktan sonra Kuşadası ve Antalyaspor'da da forma giyen ünlü yıldız, 1997'de futbolculuk yaşamını noktaladı.

Futbolu bıraktıktan sonra teknik adamlık yolunu seçen Feyyaz, Rıza Çalımbay'la birlikte önce Göztepe, ardından Denizlispor'da çalıştı. Feyyaz Uçar, 2002-2003 sezonu başında Lucescu'nun yardımcılığını üstlenmiş durumda.

Feyyaz demek "gol demek". Türkiye'nin gelmiş geçmiş en ünlü golcülerinden olan Feyyaz yine golünü atmış, sıra, gol sonrası coşkusunda...

Kaptan Hakkı Yeten, ona uğur getirdiğine inandığı süveteriyle...

Hakkı Yeten (Baba Hakkı) (1910-1989)

29 Haziran 1941'de Şeref Stadı'nı dolduranlar, bir şampiyonluk maçı seyredecek olmanın heyecanı içindeler. İstanbul Ligi'nin son haftasında lider Beşiktaş'la ikinci sıradaki Galatasaray karşı karşıya... Büyük bir çekişme içinde geçen maçın ikinci yarısında nefis bir gol atan Hakkı, takımını 1-0 öne geçiriyor.

Galatasaray'ın bütün çabaları sonucu değiştirmiyor ve kaptanı Hakkı'nın golüyle sahadan 1-0 galip ayrılan Beşiktaş, bir kez daha şampiyonluğunu ilan ediyor.

O golün sahibi; Beşiktaş'ın unutulmaz ismi, sembolü, Baba'sı Hakkı Yeten'den başkası değildi. Beşiktaş'ın sembolü Baba Hakkı, 1910 yılında Vodina'da doğdu. Henüz 1 yaşındayken ailesi İstanbul'a yerleşti. Babası Binbaşı Mahmut Nedim Bey 1914'te Çanakkale'de şehit düştü.

5 kardeşiyle birlikte yaşam savaşı veren Hakkı Yeten askerî okula yazıldı. Bu dönemde Beşiktaş Muradiye semtinde futbola başladı. Maltepe, Halıcıoğlu ve Kuleli askerî takımlarında oynadı, Beşiktaş Futbol Şubesi'nin kurucusu Şeref Bey tarafından siyah-beyazlı renklere kazandırıldı. Bu arada askerlik mesleğini bırakarak avukat oldu.

17 yıl Beşiktaş forvetinde özellikle sağiç olarak yer aldı. Otoriter ve teknik oyunculuğuyla kısa sürede kaptan oldu. Özellikle disipline verdiği önem nedeniyle kısa süre içinde "Baba" lakabını aldı. Saha dışında da tam bir beyefendi olan Hakkı Yeten, güçlü yapısıyla rakip oyuncularla ikili mücadelelerde kollarını açar ve karşı takım oyuncusu önüne geçemezdi.

1945'te futbolu bırakana kadar, 1 Türkiye Birinciliği, 2 Millî Küme, 1 Başbakanlık Kupası, 7 İstanbul Ligi, 1 İstanbul Şildi, 2 İstanbul Kupası şampiyonluğu yaşadı. 17 yıl formasını giydiği Beşiktaş'ta 439 maçta 382 gol kaydederek inanılması güç bir sayıya erişti. Derbilere de damgasını vuran Baba Hakkı, hem Galatasaray hem de Fenerbahçe'ye 30'ar gol atarak tarihe geçti.

İkinci Dünya Savaşı nedeniyle A Millî Takım çok az sayıda maç yaptığından Hakkı da yalnızca 3 kez bu formayı giyebildi. 27 Eylül 1931'de Bulgaristan'a 5-1 yenildiğimiz maçta tek golümüzü Baba Hakkı atmıştı.

Futbolu bıraktıktan sonra Futbol Federasyonu'nda asbaşkanlık yaptı. Beşiktaş'ta 3 dönem başkanlık yaptı. Daha sonra yönetim kurulu tarafından şeref başkanı seçildi. Hakkı Yeten, 17 Nisan 1989 tarihinde yaşama veda etti. Beşiktaş Belediyesi, Fulya Stadı'nın bulunduğu caddeye onun ismini verdi.

Şevket Yorulmaz (1926)

1950'li yılların unutulmaz oyuncusu olan Şevket Yorulmaz, 1926'da Konya'da dünyaya geldi. Futbola Konya İdmanyurdu'nda başladıktan sonra 23 yaşında Beşiktaş'a transfer oldu.

Beşiktaş'ta 1951-52 ve 52-53 sezonlarında gol kralı olan Şevket, özellikle ceza alanı içindeki fırsatçılığı, çabukluğu ve gol vuruşlarıyla dikkatleri çekti.

3 kez A Millî formayı giyen Şevket, derbilerin golcüydü. Fenerbahçe ağlarına 10, Galatasaray ağlarına da 9 gol atarak, Beşiktaş tarihine adını yazdırdı.

Futbolu bıraktıktan sonra uzun süre Beşiktaş Yönetimi'nde görev alan Yorulmaz, daha sonra Divan üyeliği ve kulüp müdürlüğü görevlerini de üstlendi.

Şevket Yorulmaz. Yıl 1950.

Unutulmayan yabancılar

Beşiktaş, yabancı oyuncu transferinde her zaman aradığını bulamadı. Türkiye 1. Ligi'nin 42 yıllık tarihinde toplam 53 yabancı futbolcuya siyah-beyazlı formayı giydiren Beşiktaş, ilk olarak 1966-69 sezonunda Yugoslav oyuncu Erwin Joe Kuzman'ı transfer etti. Beşiktaş'ta en uzun süre forma giyen yabancı oyuncu, 1996-99 yıllarında 77 kez Beşiktaş formasını giyen Daniel Amokachi oldu. Şimdi, 1966'dan 2001'e Beşiktaş forması giyen yabancı futbolculara bir göz atalım...

Daniel Amokachi (1972)

21 Haziran 1994'te Dallas'taki Cotton Bowl Stadı, Dünya Kupası maçlarından birine tanık olmanın heyecanını yaşıyor. Kupanın iki renkli takımı Nijerya ile Bulgaristan'ın mücadalesinde tribünler Nijerya'nın 14 numaralı futbolcusunu büyük bir hayranlıkla izliyorlar. Topu her alışında müthiş fuleli deparlar atan bu Nijeryalı o akşam Bulgar savunmasını çökertip 1 gol atıp, 2 de attırıyor. Maçı 3-0 kazanan Nijerya, Dünya Kupası'nın flaş takımı olurken dünya futbolu da Daniel Amokachi'yle tanışıyor.

Nijerya'nın sembol futbolcularından biri olan Amokachi, 1996'da İngiltere'nin Everton takımından Beşiktaş'a transfer edildi. Beşiktaş formasını 3 yıl giydi. Ligde 77 maçta 19, Avrupa Kupaları'nda ve Türkiye Kupası'nda 17'şer maçta 3'er, Cumhurbaşkanlığı ve Başbakanlık Kupaları'nda da 3 maçta 1 olmak üzere, toplam 114 resmî maçta 26 gol kaydetti.

Siyah-beyazlı takımda 1'er Türkiye, Cumhurbaşkanlığı ve Başbakanlık Kupası şampiyonlukları yaşadı. Dönem dönem sakatlık ve Nijerya seyahatlerinden geç dönmesi nedenleriyle performansı beklenenin altında oldu. Yine de unutulmaz maçlara imza attı, sürati ve tekniği ile beğeni kazandı.

Daha önce Belçika'da Brugge'de oynayan Amokachi, 1994 Dünya Kupası'nın yıldız oyuncusu idi, 1998 Dünya Kupası'nda ise sakatlık nedeniyle gölgede kaldı ve uluslararası kariyerini noktaladı.

Zlatan Arnavutoviç (1954)

Yugoslavya'nın Zagreb şehrinde 13 Şubat 1954'te dünyaya gelen Arnavutoviç, Beşiktaş savunmasında görev yapan en başarılı yabancı futbolculardan biriydi. Özellikle korner atışlarında rakip kalelere gönderdiği toplarla dikkat çeken 1.84 boyundaki Yugoslav yıldız, 1983-84 sezonunda Dinamo Zagreb'den transfer edilmişti.

BJK forması altında oynadığı 34 maçta 16 gol atan Ferdinand'ın her golünden sonra tribünler "Müjde müjde size, Ferdinand'tan müjde size..." şeklindeki tezahürata başladı.

Leslie Ferdinand (1966)

Yaşı 20'nin üzerindeki bütün Beşiktaşlıların gönlünde taht kurmayı başaran bir yabancıdır Les Ferdinand.

Gordon Milne'in yakından tanıdığı bir futbolcu olan Ferdinand, 22 yaşında Queen's Park Rangers takımından Beşiktaş'a kiralık olarak 1 sezonluğuna geldi.

Başarılı futbolunun yanı sıra, sempatikliği ile de tribünlerin sevgilisi oldu. Fenerbahçe'ye 1988-89 sezonunda ligin ilk yarısında ve Türkiye Kupası finali ilk maçında Schumacher'i avlayarak attığı goller, seyredenlerin hafızalarından silinmedi.

İngiliz golcü, lig, UEFA, Türkiye ve Cumhurbaşkanlığı Kupaları'nda toplam 34 maçta 16 gol attı. Türkiye Kupası ve Cumhurbaşkanlığı Kupası şampiyonlukları yaşadı. İngiltere'ye döndükten sonra iyice yıldızlaştı. Millî Takım'ın değişmez elemanlarından biri olurken, Queen's Park Rangers'tan Newcastle United'e oradan da Tottenham'a transferi büyük yankı uyandırdı.

Mirsad Kovaçeviç (1956)

Beşiktaş tarihinin en başarılı ve en golcü yabancılarından biri olarak kabul edilen Kovaçeviç, 1984'te Sloboda Tuzla'dan transfer edildi. Beşiktaş'ta istikrarlı ve başarılı 2 yıl geçirdi. 1984-85'te siyah-beyazlılar averajla şampiyonluğu Fenerbahçe'ye kaptırırken, 34 maçın hepsinde yer alan tek futbolcu olan Kovaçeviç, 17 golle, gol krallığında ikinci sırayı aldı.

1985-86'da bu defa Beşiktaş, Galatasaray'ı averajla geride bırakıp şampiyon olurken, 36 maçın hepsinde yer alan 5 oyuncudan biri olan Kovaçeviç, yine 17 gol attı ve gol krallığı sıralamasında dördüncü oldu.

1986 Temmuzu'nda Galatasaray'a transfer olan Kovaçeviç, Türk vatandaşı olarak, Mirsad Güneş adını aldı. Sarı-Kırmızılı takımda 3 sezonda 86 lig maçında 28 gol attı.

Stefan Kuntz (1962)

Beşiktaş taraftarının kalbinde taht kuran futbolcuların arasında hiç şüphesiz Stefan Kuntz da yer almakta.

Kuntz, Borussia Neunkirchen, VfL Bochum, Bayer Uerdingen ve Kaiserslautern takımlarında oynadıktan sonra, 1995'te Beşiktaş'a transfer oldu.

Beşiktaş'ta oynadığı tek sezonda 30 lig maçında 9, iki Avrupa Kupası maçında da 2 gol attı. Almanya'da çok sevilen bir futbolcu idi ve onu izlemek için Almanya'dan özel seyirciler Beşiktaş maçlarına geldi.

1996 Avrupa Şampiyonası finallerinde 34 yaşında olmasına rağmen, Almanya'nın Avrupa Şampiyonu olmasında başrolü oynadı. İngiltere'ye attığı gol, unutulmaz goller arasında yer aldı. 1996 Temmuzu'nda Arminia Bielefeld'e transfer oldu. Almanya'da 429 lig maçında 173 gol attı, 24 defa A Millî oldu.

Joe Erwin Kuzman (1938)

Futbola MTK Budapeşte'nin genç takımında başladı. 3 yıl A takımda oynadıktan sonra, Avusturya'nın Wiener Sport Club ekibine transfer oldu.

Macar futbolcu 1 yıl sonra İspanya'ya gitti. 6 sezon Sevilla, 3 sezon da Espanyol formasını giydi ve İspanya vatandaşı oldu.

1966-67'de Szalay ile birlikte Beşiktaş'a geldi. Szalay sadece 3 maçta oynayıp, Amerika'nın Philadelphia Spartans Takımı'na giderken, Kuzman, o sezon şampiyon olan Beşiktaş'ta attığı gollerle yıldızlaştı.

Oynadığı 22 lig maçında attığı 8 golün 5'i galibiyeti getirdiği için, Beşiktaş tribünleri kendisine "Tek gol Kuzman tek gol" diye tezahürat yapmaya başladı. Sezon bitiminde ise şampiyon siyah-beyazlılar'dan ayrılıp ABD'ye Szalay'ın takımı Philadelphia'ya gitti ve 2 maçta 1 gol attı.

Ertesi sezon Cleveland Stokers'ta yer aldı ve 15 maçta 2 gol kaydetti. 1968-69'da tekrar Beşiktaş'a döndü, ancak o tribünleri ayağa kaldıran eski golcü değildi. Oynadığı 15 lig maçının 6'sı 90 dakika idi ve attığı gol sayısı sadece 1 oldu.

Ertesi sezon 2. Lig'deki Boluspor'a transfer oldu ve Kırmızı-Beyazlı takımda Türkiye'deki ikinci şampiyonluğunu yaşadı.

Fani Madida (1966)

Orta saha, forvet, sağbek gibi mevkilerde başarıyla görev yapan Güney Afrikalı futbolcu, Kaizer Chiefs takımından 1992'de geldi. Sergilediği performansla istikrarlı oyunculardan biri oldu.

Beşiktaş'ta 3 sezon forma giyerek tarihe geçti. Madida, Amokachi ile birlikte en uzun süre oynayan 2 yabancı futbolcudan biridir. Siyah-beyazlı takımda 76 lig maçında oynadı, 16 gol attı. 1 Lig, 1 Kupa şampiyonluğu yaşadı. 1995'te Antalyaspor'a gitti.

Beşiktaş'ın öncü golcüsü Paunoviç, 1978 yazında Türk futboluna yabancı oyuncu yasağı gelince BJK'dan ayrılmak zorunda kalmıştı.

Sava Paunoviç (1952)

Boğa kadar güçlü, tilki kadar kurnaz, tavşan kadar süratli bir futbolcuydu dersek Paunoviç'i tarif etmiş oluruz herhalde. Son derece sıcakkanlı bir futbolcu olan Paunoviç, Beşiktaş tarihinin en verimli yabancılarından biriydi.

1977 Temmuzu'nda Partizan'dan 700 bin liraya 2 yıllık sözleşme ile Beşiktaş'a transfer edildi. 1977-78 sezonunda 27 lig maçında 7 gol attı, ertesi sezon ise 28 maçta 14 golle gol krallığında İkinci sırayı aldı. Özellikle derbilerde ve deplasmanlardaki üstün formuyla dikkat çeken Paunoviç, attığı goller kadar attırdıklarıyla da gündemde kalmayı başarmıştı.

Türk futboluna yabancı oyuncu yasağı gelmesiyle 1978 Haziranı'nda Yugoslav takımı Radniki Kragujevac'a gitti.

Cevdet Şekerbegoviç (1955)

Beşiktaş'ta forvet bölgesinde görev yapıp başarılı olan ender futbolculardan biri olan Şekerbegoviç, 15 Temmuz 1955'te Yugoslavya'nın Tuzla kentinde dünyaya geldi. Futbola da Sloboda Tuzla takımında başladı. 1977-83 arasında 9 kez Yugoslavya A Millî formasını giydi.

1983-84 sezonunda transfer olduğu Beşiktaş'ta solaçık mevkiinde görev yapan Şekerbegoviç, özellikle duran toplarda ve sol kanattan yaptığı ortalarda çok etkiliydi. Boşnak yıldız, 1985 yılında Beşiktaş'a veda etti.

Beşiktaş'ın "tatlı" golcüsü Şekerbegoviç.

Alan Walsh (1956)

Gordon Milne'in isteğiyle Beşiktaş'a transfer edilen İngiliz futbolcular arasında en başarılısı hiç kuşkusuz Walsh olmuştu.

Walsh, Hordon Colly takımından yetişti. Middlesbrough, Darlington ve Bristol City takımlarında oynadıktan sonra, 1989'da Beşiktaş'a transfer oldu.

Beşiktaş'ta oynadığı 2 yılda 2 lig ve 1 kupa şampiyonluğu yaşadı. Birçok kişi Walsh'u yaşlı bulsa da, o sol kanadın etkili oyuncusuydu. Özellikle Feyyaz ve Ali'ye yaptığı asistlerle takımın yararlı oyuncularından biri olmuştu.

Ligde 1989-90'da 21 maçta 8, 1990-91'de de 24 maçta 5 gol atarken, gollük orta ve paslarıyla da dikkat çekti. 1991'de ülkesine döndü.

Huddersfield, Shrewsbury Town ve Cardiff City takımlarında birkaç maçta oynadıktan sonra futbola veda etti.

Thomas Hengen.

Dorde Miliç.

BEŞİKTAŞ'TA FORMA GİYEN YABANCI FUTBOLCULAR

Futbolcu	Sezon	Mevkii	Ülkesi	Maç	Gol
Erwin Joe Kuzman	1966-69	Forvet	Macaristan	37	9
Szibor Szalay	1966-67	Forvet	Macaristan	3	-
Lica Nunweiller	1969-70	Orta saha	Romanya	1	-
Viorel Barbu	1970-71	Orta saha	Romanya	20	-
Tommy Lindholm	1971-73	Forvet	Finlandiya	20	4
Dorde Miliç	1973-75	Forvet	Yugoslavya	46	7
Sava Paunoviç	1977-79	Forvet	Yugoslavya	55	22
Cevdet Şekerbegoviç	1983-85	Forvet	Yugoslavya	61	13
Zlatan Arnavutoviç	1983-84	Savunma	Yugoslavya	30	3
Mirsad Kovaçeviç	1984-86	Forvet	Yugoslavya	70	34
Miloş Jurkoviç	1986-87	Kaleci	Yugoslavya	35	-
Ivica Paprica	1986-87	Forvet	Yugoslavya	19	3
Rade Zalad	1987-89	Kaleci	Yugoslavya	73	-
Leslie Ferdinand	1988-89	Forvet	İngiltere	26	13
Robert McDonald	1989-90	Forvet	İngiltere	1	-
Alan Walsh	1989-91	Forvet	İngiltere	45	13
Ian Wilson	1989-91	Orta saha	İngiltere	20	1
Adam Zeyer	1991-92	Forvet	Polonya	12	-
Jaroslaw Bako	1991-93	Kaleci	Polonya	52	-
Mitar Mrkela	1992-93	Orta saha	Yugoslavya	23	4
Fani Madida	1992-94	Orta saha	G.Afrika	48	13
Francesco Manessero	1993-94	Orta saha	Uruguay	2	-
Osvaldo Nartallo	1993-94	Forvet	Arjantin	20	10
Eyjölfür Sverisson	1994-95	Orta saha	İzlanda	31	9
Raimond Aumann	1994-96	Kaleci	Almanya	33	-
Stefan Kuntz	1995-96	Forvet	Almanya	30	9
Ronny Johnsen	1995-96	Savunma	Norveç	22	1
Zlatko Yankov	1996-98	Orta saha	Bulgaristan	61	2
Marian Mrmiç	1996-98	Kaleci	Hırvatistan	51	-
Daniel Amokachi	1996-99	Forvet	Nijerya	77	19
Yordan Letchkov	1997-98	Orta saha	Bulgaristan	19	3
Alvarez Del Solar	1998-99	Orta saha	Peru	21	-
Christopher Ohen	1998-99	Forvet	Nijerya	17	9
Cemal Sellami	1998-01	Savunma	Fas	52	1
Olivier Schaefer	1999-00	Savunma	Almanya	28	-
Thomas Hengen	1999-00	Savunma	Almanya	6	-
Sead Halilagiç	1999-01	Savunma	Yugoslavya	29	1
Markus Münch	1999-01	Orta saha	Almanya	60	6
Ike Shorunmu	1999-01	Kaleci	Nijerya	33	-
Pascal Nouma*	2000-03	Forvet	Fransa	24	18
Dimitri Khlestov	2000-02	Savunma	Rusya	22	1
Peter Kjaer	2001-02	Kaleci	Danimarka	5	-
Thomas Myhre	2001-02	Kaleci	Norveç	12	-
Mattias Asper	2001-02	Kaleci	İsveç	5	-
Zübeyir Baya	2001-02	Orta saha	Tunus	24	2
Sixten Veit	2001-02	Orta saha	Almanya	3	-
Arild Stavrum	2001-02	Forvet	Norveç	15	5
C.Nazarro Marinho	2001-02	Savunma	Brezilya	1	-
Guiaro Ronaldo*	2001-03	Savunma	Brezilya	28	6
Antonio Zago*	2002-03	Savunma	Brezilya		
Daniel Pancu*	2002-03	Forvet	Romanya		
Oscar Cordoba*	2002-03	Kaleci	Kolombiya		
Amaral Da Silva*	2003-03	Orta saha	Brezilya		

* Halen sözleşmesi bulunanlar

BEŞİKTAŞ'TA EN ÇOK MAÇ OYNAYAN 5 YABANCI

Futbolcu	Sezon	Mevkii	Ülkesi	Maç	Gol
Daniel Amokachi	1996-99	Forvet	Nijerya	77	19
Fani Madida	1992-95	Orta Saha	G.Afrika	76	16
Rade Zalad	1987-89	Kaleci	Yugoslavya	73	-
Mirsad Kovaçeviç	1984-86	Forvet	Yugoslavya	70	34
Cevdet Şekerbegoviç	1983-85	Forvet	Yugoslavya	61	13

Not: Sadece Türkiye 1.Ligi maçları göz önüne alınmıştır.

BEŞİKTAŞ'TA EN ÇOK GOL ATAN 5 YABANCI

Futbolcu	Sezon	Mevkii	Ülkesi	Maç	Gol
Mirsad Kovaçeviç	1984-86	Forvet	Yugoslavya	70	34
Sava Paunoviç	1977-79	Forvet	Yugoslavya	55	22
Daniel Amokachi	1996-99	Forvet	Nijerya	77	19
Pascal Nouma	2000-01	Forvet	Fransa	24	18
Fani Madida	1992-95	Orta Saha	G.Afrika	76	16

Not: Sadece Türkiye 1.Ligi maçları göz önüne alınmıştır.

Destanlaşan 15 maç

Beşiktaş, 99 yıllık tarihi boyunca birçok unutulmaz maç oynadı. Birçok başarılara imza attı. Ancak bazı maçlar var ki, dillerden hiç düşmedi. Günlerce Türkiye'nin gündemini oluşturdu, aylarca konuşuldu, yıllarca anlatıldı...

İşte siyah-beyazlı takımın unutulmaz maçları arasında en çarpıcı olan 15 karşılaşmanın perde arkaları, bilinmeyen yönleri ve dillerden dillere dolaşan öyküleri...

23.03.1941 / Beşiktaş-Fenerbahçe: 7-1

Millî Küme'ye hazırlık mahiyetinde düzenlenen Dörtler Kupası'na Beşiktaş, Fenerbahçe, Galatasaray ve İstanbulspor katılıyordu. Beşiktaş, İstanbul Ligi Şampiyonu unvanını taşıyordu. Fenerbahçe de güçlü bir kadroya sahipti. Kalede Cihat vardı. Ayrıca Naci, B.Fikret, K.Fikret, Rebii gibi önemli isimlere yer vermişti.

Kazananın kupayı alacağı Şeref Stadı'ndaki bu maça seyirciler de büyük ilgi göstermiş, tribünlere 7 bin taraftar gelmişti.

Uzun boylu ve seri oyunculardan kurulu Beşiktaş, alışılmadık bir saha dizilişi ile oynayan ve oyuncuların mevkileri değiştiği için bocalayan bir Fenerbahçe buldu karşısında. Ve bu zaafiyeti affetmedi. Bütün hatları ile saldıran Beşiktaş, kısa sürede zayıf Fenerbahçe savunmasının direncini kırdı.

Tek kale şekline dönen oyunun ilk golünü 5. dakikada Şükrü'nün ortasına yükselip vuran Sabri kaydetti. Fenerliler henüz toparlanamadan Şeref, savunma hatasını değerlendirip farkı ikiye çıkardı. Ardından da Hakkı, ceza alanı çizgisi üs-

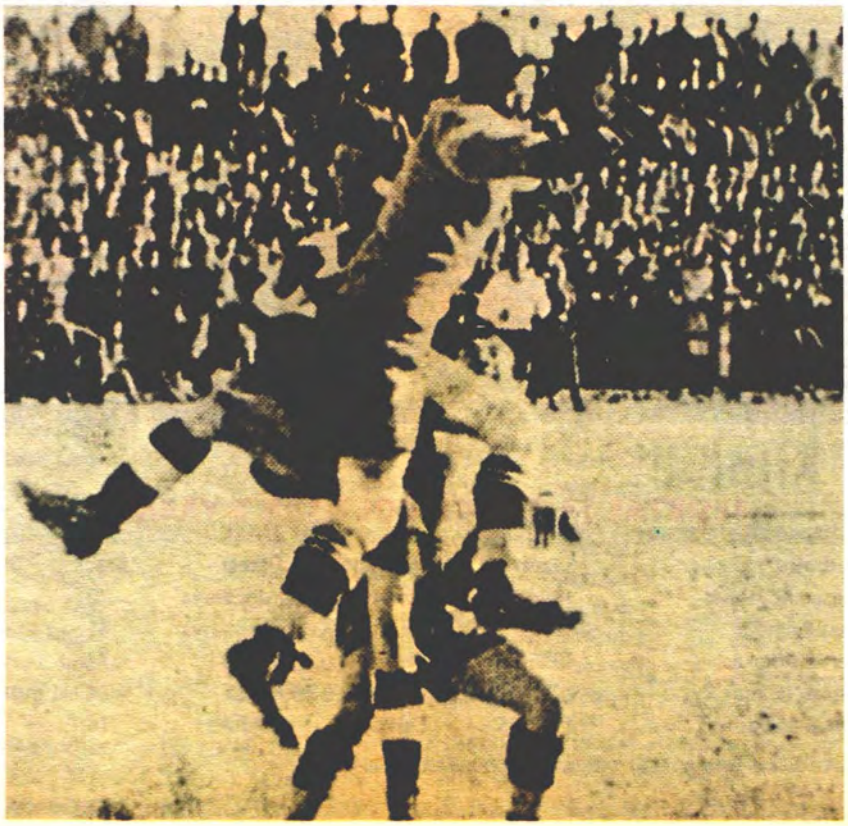

tünden bomba gibi bir şutla Cihat'ı bir kez daha avladı: 3-0. Fenerbahçe takımı peş peşe gelen gollerle şaşkına dönmüştü. Naci'nin golü, dalga dalga gelen Beşiktaş akınlarını biraz olsun hafifletti, oyuna denge geldi.

Beşiktaş ikinci yarıya da oyuna yeni çıkmış gibi başladı. Peş peşe gelen ataklar Fenerbahçe savunmasını zor durumda bırakıyordu. 49. dakikada Hakkı'nın derinleme pasıyla buluşan Sabri skoru 4-1'e taşıdı. Artık sarı-lacivertli takımın savunma yapacak gücü de kalmamıştı, Sabri'nin yeni golünü Hakkı'nın iki şık vuruşu izledi.

Beşiktaş, ezelî rakibi karşısında tarihindeki en farklı zaferini kazanırken, İstanbul Şampiyonluğu'ndan sonra Dörtler Kupası'nı da kaldırıyordu.

Beşiktaş: Mehmet Ali- Hristo, Yavuz, Memduh, Halil, Rifat – Sabri, Hakkı, Saim – Şeref, Şükrü

Goller: Sabri (5, 49, 53), Şeref (24), Hakkı (29, 68, 75), Naci (35)

22.04.1944 / Harp Okulu-Beşiktaş: 3-6

1944 Millî Küme karşılaşmalarında Beşiktaş, ilk 5 maçında 4 galibiyet, 1 beraberlik aldıktan sora, Ankara deplasmanındaydı. Tribünlerdeki seyircilerin büyük bölümü Beşiktaş'tan goller beklerken, 21 ve 40.dakikalarda Muzaffer, 36.dakikada da Sabahattin'in golleriyle ilk 45 dakika sonunda Harp Okulu:3 - Beşiktaş:0 skoru ortaya çıktı. Devre arasında kaptan Baba Hakkı soyunma odasında tren biletlerini eline alıp, "Arkadaşlar kendinize gelin, bu maçı kaybedersek, biletleri yırtarım ve İstanbul'a yürüyerek döneriz" diyordu.

İkinci yarı başlar başlamaz maçın havası değişti. 48.dakikada Eşref'in kullandığı korneri Hakkı kafayla ağlara gönderdi. 55.dakikada Eşref'in ortasında kafayı vuran Vecdi ikinci golü attı. 57.dakikada sağdan gelen ortaya, Eşref sert şutladı, durum 3-3 berabere. 60.dakikada Eşref'in ortasına Vecdi plase bir vuruş yaptı ve Beşiktaş 4-3 öne geçti.

Tribünlerdeki binlerce Beşiktaşlı sanki bir rüyadaydı, kaybettik diye üzülenler şimdi birbirleriyle kucaklaşıyordu. 82.dakikada bitmez tükenmez enerjisiyle Eşref'in uzattığı pası, Kemal bomba gibi şutladı, top ağlarda. 88.dakikada ikinci yarıda gol yağmurunu başlatan Baba Hakkı kafayla perdeyi kapattı. Harp Okulu:3 – Beşiktaş:6.

Beşiktaş: Faruk- Rıfat Atakanı, Yani Sasapukos- Ali, Ömer Doğan, Hüseyin Saygun- Vecdi Çapa, Hakkı Yeten, Kemal Gülçelik, Cahit, Eşref Bilgiç

Goller: Hakkı (48 ve 88), Vecdi (55 ve 60), Eşref (57), Kemal (82)- Muzaffer (21 ve 40), Sabahattin (36)

30.10.1966 / Eskişehirspor-Beşiktaş: 0-6

1965 yılında kurulan ve o dönemde büyük bir seyirci potansiyeline sahip olan Eskişehirspor 1965-66 sezonunda ikinci lige dahil olmuş ve ilk yılında şampipon olarak, Birinci Lig'e yükselmişti. Kırmızı Şimşekler Birinci Lig'e de misafir değil, şampiyonlukta iddialı takım olarak başladı. 1966-67 sezonunda ilk 5 maç sonunda Beşiktaş ve Eskişehirspor 7'şer puan toplamıştı.

30 Ekim 1966 Pazar günü iki takım, Eskişehir Atatürk Stadı'nda 25.000 seyircinin önüne çıktı. Muzaffer Sarvan, Yavuz Tunç ve Sait Acarbay hakem üçlüsünün yönettiği maça Beşiktaş büyük bir seyirci dezavantajına rağmen, fırtına gibi başladı. 10. dakikada da ilk gol geldi. Kuzman'ın pasını, Faruk bekletmeden müsait durumdaki K.Ahmet'e geçirdi, K.Ahmet de topu düzeltip sert bir sol şutla ağlara gönderdi. 0-1.

35. dakikada gole giden Güven'in İsmail ve İlhan tarafından düşürülmesine hakem devam dedi. 36. dakikada Abidin'in gollük şutunu Necmi, mükemmel bir refleksle kornere yumrukladı. 42. dakikada Yusuf sağdan daldı, ortasını yaptı, kaleci Hakkı uzandı ama topu tutamadı ve Kuzman durumu 0-2 yaptı. 45. dakikada Fethi'nin sert şutuyla Süreyya baygınlık geçirdi, o tarihlerde resmî maçlarda kaleci hariç oyuncu değiştirme olmadığından Süreyya ikinci yarıda maça devam etti.

51. dakikada Sanlı soldan topla daldı ve kaleciyi de geçerek, zor pozisyonda farkı üçe çıkardı. 56. dakikada Kuzman, 6 oyuncuyu çalımladıktan sonra penaltı noktasından skoru 0-4'e yükseltti.

64. dakikada kazanılan frikiği K.Ahmet beşinci gol olarak ağlara gönderdi. 66. dakikada Faruk kale önünde düşürüldü ve hakem Muzaffer Sarvan, penaltı noktasını gösterdi. Uzun itirazlar bittiğinde Sanlı topun başına geldi ve kalecinin soluna gönderdiği vuruş, durumu 0-6 yapmıştı. Ancak bu gole tabelacının itirazı bitmemişti ve skor tabelasına 0-0 levhasını astı. Bu farklı sonuç, Eskişehirspor'un o sezon kendi sahasında aldığı ilk ve tek yenilgi oldu.

Beşiktaş: Necmi Mutlu- Erkan Yanardağ, Fehmi Sağınoğlu- Yusuf Tunaoğlu, Süreyya Özkefe, Kaya Köstepen- Ahmet Özacar, Ervin Kuzman, Güven Önüt, Sanlı Sarıalioğlu, Faruk Karadoğan

Goller: K.Ahmet (10 ve 64), Kuzman (42 ve 56), Sanlı (51 ve 85 pen)

11.08.1974 / Beşiktaş-Fenerbahçe: 5-4

1974 Ağustosu'ndaki TSYD Kupası, Üç Büyük'ün kıyasıya bir rekabetine tanık oluyordu. Didi yönetimindeki Fenerbahçe ligin tozunu atmış, yeni sezonun da en iddialı ekibi olmuştu. Galatasaray ile Fenerbahçe rekabetinin ön plana çıktığı bu dönemde Beşiktaş bir çıkış arıyordu.

İnönü Stadı'nda 41 bin 564 kişinin 1 milyon 7 bin 410 lira ödeyerek izlediği maçta ilk golü Beşiktaş buldu. 11. dakikada Sinan'ın ortasında kaleci Adil ile kaptan Ziya'nın anlaşmazlığından Tuğrul yararlandı.

28. dakikada Fenerbahçe, Osman'la skoru eşitledi. Ardından da 32. dadikada maçın en çok tartışılan pozisyonu yaşandı. Daha önce yaptığı faul nedeniyle sarı kartı olan Fenerbahçeli Yılmaz bu kez elini topa uzattı. Dokundu-dokunmadı tartışmalarının yaşandığı pozisyonda hakem Doğan Babacan, kırmızı kartını çıkardı. Devrenin bitimine doğru Fenerbahçe 10 kişi kalmasına rağmen Cemil'in golüyle 2-1 öne geçti.

İkinci yarıya Beşiktaş fırtına gibi başladı. 48. dakikada Mesut'un ortasını Sinan gelişine ağlara yolladı. 51. dakikada Tezcan'ın pasını yine Sinan bekletmeden gole çevirdi. 54. dakikada Tezcan topu rakip ceza sahasına kadar götürdü, Sinan'ı kendisinden daha müsait pozisyonda görünce geri pası çıkardı, Sinan da 6 dakika içinde üçüncü golünü atarak hat-trick yaptı. Böylece Beşiktaş 4-2 öne geçti. Ancak heyecan kasırgası daha dinmemişti. 67. dakikada Aydın, 74. dakikada da Zafer durumu 4-4 yapınca, Fenerbahçe avantajlı duruma geçti.

Gol düellosunun berabere kapanacağı beklenirken 85. dakikada Ünal uzun bir top açtı, Sinan, ileri çıkan kaleci Adil'in üzerinden şandel vurdu, top üst direkten geri dönerken pozisyonu iyi izleyen Tezcan bir kartal gibi uçarak kafayı yapıştırdı, top ağlarla kucaklaşırken, Alpaslan'ın çabası sonuç vermedi. Böylece Beşiktaş 5-4 galibiyetle TSYD Kupası'nı altıncı kez müzesine götürdü.

Beşiktaş: Mete Bozkurt - Ahmet Doğan Börtücene, Niko Kovi, Vedat Okyar, Zekeriya Alp - Sanlı Sarıalioğlu (Lütfü Isıgöllü), Dorde Miliç (Ünal Tombulel), Kahraman Kartaloğlu – Sinan Alayoğlu, Tezcan Ozan, Tuğrul Şener (Mesut Şen)

Goller: Tuğrul (11), Osman (28), Cemil (41), Sinan (48, 51 ve 54), Aydın (67), Zafer (74), Tezcan (85)

15.10.1989 / Beşiktaş-Adanademirspor: 10-0

Henüz ligin 6. maçı... Sezon yeni başlamıştı... Ancak siyah-beyazlılar için hiç de iyi başlangıç değildi bu. İlk 5 maçta alınan 2 yenilgi ve 1 beraberlik, moralleri bozmuştu. Üstelik takım içinde de çalkantılar vardı.

Gordon Milne'nin getirdiği Britanyalı oyuncuların ilerlemiş yaşlarda olması ve kaliteleri sert eleştirilere neden oluyordu. Gordon, 15 Ekim'de Ali Sami Yen Stadı'nda oynanan Adana Demirspor maçına tamamı Türkler'den oluşan bir 11 çıkardı. Yabancılar kadroda yoktu. Herkes yeni oluşan ekibin yabancısız neler yapabileceğini merak ediyordu.

Ve Beşiktaş o gün Türk futbol tarihine geçecek bir skora imza attı. Yerli malı Kartal, Adana Demirspor ağlarına tam 10 gol bıraktı. Gol yağmurunun habercisi 2. dakikada Rıza'nın ortasına yükselen Ali Gültiken'in kafa vuruşuydu. Ardından Feyyaz sahne aldı. Sonra da Metin.

90 dakika bittiğinde Adana Demirspor ağlarında tam 10 gol vardı. İlk yarıda 4 gol yediği için çıkarılan Fatih'in yerine giren Haluk'un payına ise 6 gol düşmüştü.

Siyah-beyazlıları bu tarihi zafere götüren gollerin 4'ünde Ali'nin, 3'ünde Metin'in, 3'ünde de Feyyaz'ın imzaları vardı. Üstelik Metin'in bir şutu direkten dönmüş, hakem Engin Kurt, Beşiktaş'ın iki penaltısını da vermemişti.

Adana Demirspor galibiyeti ile moral bulan Beşiktaş'ın bu yeni kadrosu hızlı bir yükselişe geçecek ve uzun süre lider götürdüğü ligi zirvede bitirecekti. Bu aynı zamanda 3'lü şampiyonluk serisinin ilkiydi.

Beşiktaş'ın o yılki kadrosu siyah-beyazlıların efsane kadrosu olarak tarihteki yerini alırken, 10-0'lık maç da profesyonel futbol tarihimizin hâlâ kırılamayan rekoru olmayı sürdürüyor.

Beşiktaş: Engin İpekoğlu (dk. 64 Metin Akçevre) – Recep Çetin, Gökhan Keskin, Ulvi Güveneroğlu, Kadir Akbulut – Rıza Çalımbay, Şenol Fidan, Zeki Önatlı, Feyyaz Uçar – Metin Tekin, Ali Gültiken

Goller: Ali (2, 57, 61, 82), Feyyaz (12, 65, 85), Metin (24, 43, 76)

06.01.1990 / Fenerbahçe-Beşiktaş: 1-5

Beşiktaş'ın altın yılları, şampiyonluklar kadar tarihi skorlarla da bir döneme tanıklık etti. Bu tarihi maçlardan biri de Fenerbahçe Stadı'nda kazanılan zaferdi. Üçlü şampiyonluk serisinin ilkinde dolu dizgin giden Beşiktaş, Kadıköy'de Fenerbahçe karşısında coşuyordu.

Fenerbahçe'nin başında 103 gollü şampiyonluğun mimarı Veselinoviç vardı. Ancak kurnaz Yugoslav, İngiliz Milne'nin tuzağına düşmüştü. Maça çok hızlı başlayan Beşiktaş, 2. dakikada gole çok yaklaştı. Feyyaz'ın ortasında topla buluşan Metin pozisyonun ofsayt olabileceğini düşünerek bir an durakladı. Ancak hakem Erman Toroğlu devam diyordu. Şaşıran Metin'in kötü vuruşunu Nurettin zorlanmadan çıkardı. 4. dakikada ise gol geldi. Metin sağdan hareketlenip İsmail'i geçti, ortasında Wilson'a kafayla vurmak kaldı.

Fenerbahçe çabuk toparlanıp Aykut'un Gökhan'ı faulle geçtiği bir pozisyonda Oğuz'la eşitliği sağladı. 22. dakikada devrenin skoru belirlendi. Kadir'in soldan ortaladığı topa Ulvi kafayı vurdu, seken topu Ali kafayla tamamladı : 2-1.

İkinci yarıda sahada tam anlamı ile bir Beşiktaş şovu vardı. 52. dakikada Fenerbahçe savunmasının hatasını değerlendiren Ali, yerden bir vuruşla Nurettin'i yine mağlup etti.

59. dakikada Rıza'nın sağdan uzattığı nefis pasta Metin topu Nurettin'in üzerinden aşırtıp farkı üçe çıkardı.

70. dakikada Beşiktaş'ın 5. golü geldi. Ali ile Feyyaz'ın aynı anda girdiği gol pozisyonunda Ali topu daha uygun durumdaki arkadaşına bıraktı, Feyyaz da Nurettin'i geçip topu ağlara yuvarladı.

Nurettin, yediği 5 gole karşın Fenerbahçe'nin en iyi oyuncusuydu. Son olarak 78 ve 81. dakikalarda Mehmet'in vuruşlarında da gole izin vermeyip skorun 5-1'de kalmasını sağladı. Kadıköy'deki 5 gollü Beşiktaş zaferi, efsane kadronun şampiyonluğunun de habercisiydi...

Beşiktaş: Engin İpekoğlu – Recep Çetin (dk. 89 İsmail Taviş), Gökhan Keskin, Ulvi Güveneroğlu, Kadir Akbulut – Rıza Çalımbay, Şenol Fidan, Ian Wilson (dk. 60 Mehmet Özdilek) – Feyyaz Uçar, Ali Gültiken, Metin Tekin

Goller: Wilson (4), Oğuz (7), Ali (22, 52), Metin (59), Feyyaz (70)

21.04.1991 / Galatasaray-Beşiktaş: 2-3

Beşiktaş'ın 90'lı yıllardaki kadrosu, tarihe geçen efsane bir ekipti. Gordon Milne yönetimindeki genç Kartallar, makine düzeninde oynuyorlar, müthiş presleri ile karşılarına çıkan her takımı çökertiyorlardı.

Held'den umduğunu bulamayan Galatasaray'da ise Mustafa Denizli büyük ümitlerle yeniden başa gelmişti. Üstelik Tanju'dan Kosecki'ye, Cüneyt'ten Prekazi'ye kadar birçok yıldız ismi kadrosunda barındırıyordu.

Sezonun bitimine 4 hafta vardı ve zirvedeki iki takım, Galatasaray ile Beşiktaş, Ali Sami Yen Stadı'nda karşı karşı geliyordu. Kazanan büyük olasılıkla ipi göğüsleyecekti. İki takımın da maça tedbirli başlaması bekleniyordu. Ancak Galatasaray müthiş bir presle saldırmaya başladı. Daha 1. dakikada Gökhan ile Engin arasındaki anlaşmazlık iki oyuncuyu kavga noktasına getiriyor, Beşiktaş savunması "alarm" veriyordu.

5. dakikada da gol için saldıran Galatasaray amacına ulaşıyor, bomboş bırakılan Tanju Çolak bu hatayı affetmiyordu.

17. dakikada Beşiktaş, kalesinde ikinci golü gördü. Kosecki-Tanju verkaçında Polonyalı futbolcu topu ayağından açıyor ancak Ulvi'nin ters vuruşu, kaleci Engin'in de öne çıkmasıyla sürpriz bir gol getiriyordu.

Beşiktaş şaşkındı. Koca bir senenin emeği uçup gitmek üzereydi ve savunması Galatasaray forvetlerinin cirit attığı bir meydan gibiydi. Ama Ali Gültiken'in 33. dakikadaki golü dengeleri değiştirdi. Metin'in ortasında Feyyaz'ın vurduğu top önce Hayrettin'e, sonra direğe çarpmış ve ceza alanına dönmüştü. Ali bu fırsatı kaçırmadı. 44. dakikada hata yapma sırası Galatasaray savunmasına gelmişti. Yusuf'un ıska geçtiği topu takip eden Ali, skoru eşitleyen gole imzasını atıyordu.

İkinci yarı kıran kırana bir mücadele yaşandı. Her iki takım da gol için elinden geleni yapıyordu. Ve 73. dakikada sahneye Feyyaz çıktı. Feyyaz'ın pasında Şifo Mehmet orta-şut karışımı vurdu, Hayrettin bu ters topu güç bela uzaklaştırabildi. Fakat tokatladığı yerde yeniden pozisyonun içine giren Feyyaz vardı. O da Hayrettin'in boşalttığı kaleye topu gönderiverdi.

Fenerbahçe'ye 3-0'dan 4-3 maç veren Denizli'nin Galatasaray'ı bu kez de Beşiktaş'a 2-0'dan 3-2 mağlup oluyor, Gordon Milne'nin üst üste ikinci şampiyonluğunun önünü açıyordu.

Beşiktaş: Engin İpekoğlu- Recep Çetin, Gökhan Keskin, Ulvi Güveneroğlu, Kadir Akbulut – Rıza Çalımbay, Mehmet Özdilek, Alan Walsh (Zeki Önatlı) – Feyyaz Uçar, Ali Gültiken, Metin Tekin (Turan Uzun)

Goller: Tanju (5), Ulvi (17 kendi kalesine), Ali (33, 44), Feyyaz (73)

09.05.1992 / Beşiktaş-Galatasaray: 4-3

Gordon'lu Beşiktaş'ın altın yıllarının üçüncüsüydü. Beşiktaş şampiyonluğa çok yaklaşmış, önünde sadece iki engel kalmıştı. Bitime iki hafta kala İnönü'ye gelen takım, iddiasız Galatasaray'dı. Mustafa Denizli yönetimindeki sarı-kırmızılılar haftalar önce şampiyonluk yarışında havlu atmıştı. Ancak Galatasaray hâlâ güçlü bir ekipti. Beşiktaş kazanıp tur atmak istiyordu ancak 24. dakikada beklemediği bir golle neye uğradığını şaşırdı. Rıza, ceza alanı içinde Arif'i düşürmüş, penaltıyı Yusuf gole çevirmişti. Kara Kartal'ın yanıtı çok çabuk geldi. Şifo Mehmet, Bülent'in yanından ışık hızıyla geçip topu Hayrettin'in uzanamayacağı köşeye bıraktı. Devre 1-1 kapanmıştı.

İkinci yarı ise tam bir gol düellosu şeklinde geçti. Bu devrenin ilk golü de Galatasaray'dan geldi. Iorfa'nın pasında İsmail topu ağlarla buluşturdu. Yanıt gecikmedi. Ali ortaladı, Mehmet düzeltti, Sergen şutladı: 2-2. 55. dakikada Iorfa kaleci Bako'yu engelleyince boştaki topu Hamza ağlara gönderdi. Ahmet Çakar bu tartışmalı golü verince Galatasaray 3. kez öne geçiyordu.

58. dakikada son derbi maçına çıkan Erhan Önal'ın hatalı pasını Feyyaz kaptı, pasında Ali skoru bir kez daha eşitledi. Bu golden sonra Tugay'ın kırmızı kart görmesi, ardından da Yusuf'un sakatlanıp oyundan çıkması, Galatasaray'ı bir anda 9 kişi bıraktı.

Beşiktaş tüm gücüyle yükleniyordu. Galatasaray'ın direnecek gücü kalmamıştı. 9 değil 11 kişi olsalar bile bu prese dayanamazlardı. Taraftarın, "Beşiktaş'ın şifası Şifo" pankartını astığı Mehmet'in yönetimindeki Beşiktaş, beklenen gole 82. dakikada kavuştu. Şifo'nun golü, üst üste gelen 3. şampiyonluğun garantisiydi.

Şifo Mehmet, Rıza ve Kadir dışındaki oyuncuların formalarını kaptırmamak için soyunma odasına gitmesine tepki gösteren seyirciler, "Çıkın, tur atın" diye 45 dakika tezahürat yapmıştı. Sonunda takım sahaya çıktı ve 10. şampiyonluğunu taraftarı ile kutladı. Rıza ve Mehmet'in Şeref Tribünü'ne çıkarak kutladığı Başkan Süleyman Seba, az ama öz geldiği İnönü Stadı'nda duygusal anlar yaşıyordu: "Bundan büyük mutluluk olamaz."

Beşiktaş: Jaroslav Bako – Recep Çetin, Gökhan Keskin, Ulvi Güveneroğlu, Kadir Akbulut – Zeki Önatlı, Rıza Çalımbay, Mehmet Özdilek, Sergen Yalçın – Feyyaz Uçar, Ali Gültiken (Turan Uzun)

Goller: Yusuf (24 penaltıdan), Mehmet (28, 82), İsmail (46), Sergen (51), Hamza (55), Ali (58)

20.10.1993 / Beşiktaş-Trabzonspor 7-1

Hiç durmadan yağan bir yağmur, insanı titreten bir rüzgâr. Tribünlerde biletli 10 bin 460 seyircinin hiç durmadan yaptığı tezahürat... İşte bu atmosferde fırtına gibi başlıyor Beşiktaş maça...

Henüz ilk dakikalarda kurduğu baskı sonuç veriyor Kara Kartal'ın... Orta sahada Sergen'e yapılan bir faulü hakem Erman Toroğlu avantaja bırakıyor, Metin'in ortasında da Mehmet topu Trabzon ağlarına gönderiyordu.

İkinci dakikada gelen ve Trabzon'u moral olarak çökerten gol, Beşiktaş'ı daha da şahlandırdı. 16'ncı dakikada bu kez Nartallo'nun vuruşu ağlara gidiyor, 4 dakika sonra Oktay farkı üçe çıkaran golü atıyordu. Herkes şaşkındı. Daha 20 dakika dolmuş ama maçı kazanan ve kaybeden belli olmuştu. Bundan sonrası, Beşiktaş için tarihi bir skora imza atmak için oynanacak bölümdü artık.

İkinci yarı başlarken Trabzon biraz daha gayretliydi. Ama golü bulan taraf yine Beşiktaş oldu. Sahanın yıldızı Sergen nefis hareketlerle götürdüğü topu Victor'un bakışları arasında ağlara gönderdiğinde skorbord 49. dakikayı gösteriyordu.

Golün şokuyla sarsılan Trabzon savunmasında bir büyük hata Nartallo'yla 5. golü getiriyor, Şenol Güneş kenarda takımının yıkılışını seyrediyordu.

69'da Şota'nın şeref sayısının ardından Beşiktaş yine rakibinin üzerine bir kâbus gibi çöktü. Birbiri ardına kaçan gollerden sonra Oktay'ın 81., Mehmet'in 85. dakikalardaki golleri tarihî farkı skor tabelasına yansıtıyordu.

Gordon Milne yönetimindeki Kara Kartal, Trabzonspor'a tarihinin en ağır yenilgisini tattırırken ligde 12 hafta sonunda üçüncü sıraya yerleşiyordu.

Beşiktaş: Zafer Öğer – Rıza Çalımbay, Ali Günçar, Gökhan Keskin, Mutlu Topçu – Fani Madida, Mehmet Özdilek, Sergen Yalçın (dk.77 Kadir Akbulut), Oktay Derelioğlu – Osvaldo Nartallo (dk.77 Ali Gültiken), Metin Tekin

Goller: Mehmet (2, 85), Nartallo (16, 51), Oktay (20, 81), Sergen (49), Şota (69)

01.10.1997 / Beşiktaş-Paris Saint Germain: 3-1

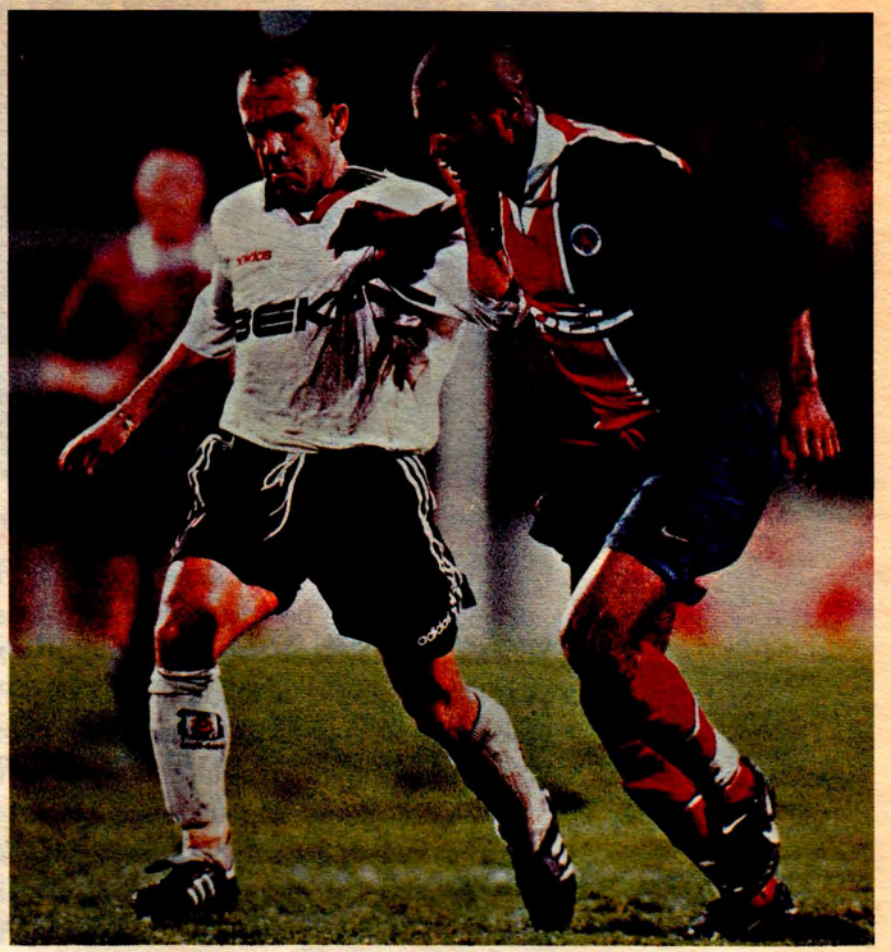

Günter Benko'nun düdüğüyle başladı maç... Beşiktaş seyircisi ilk kez takımlarını Şampiyonlar Ligi'nide izledikleri için heyecan içindeydiler. Grubun ilk maçında Bayern'e deplasmanda 2-0 yenilmesine karşın ezilmemişti Kartal... Bu kez de ezilmeye değil, ezmeye niyetliydi...

Henüz 5. dakika oynanırken Erkan, sağ kanattan hareketlenip topu cezaalanına doğru ortaladı. Fırsatçı Oktay topu önce düzeltti, ardından Revault'u terse yatıran güzel bir vuruşla ağları havalandırıverdi. Burnu büyük Fransızlar şaşırmıştı.

İlk yarının ilerleyen bölümlerinde de gol pozisyonları bulan taraf Beşiktaş'tı. Kronometre 41. dakikayı gösterdiğinde yine Erkan sağdan bir bindirme yaptı. Ortasını kaleci son anda tokatlayabildi. Sola doğru açılan topu bu kez Serdar aldı ve ön direğe doğru sert bir orta daha yaptı. Uçarak nefis bir kafa vuran Oktay hem kendisinin hem de takımının ikinci golünü atıyor, ilk yarının da skorunu belirliyordu.

İkinci yarıda skoru koruma telaşına düşen Beşiktaş için sıkıntılı anlar başlamıştı. Fransızların akınları artıyor, kalemizde tehlike üstüne tehlike yaşanıyordu. 66. dakikada sağdan yapılan ortayı Recep ıskaladı, Simone topu aldı. Sakat Mrmiç'in yerine oynayan Fevzi'yi de çalımladıktan sonra skoru 2-1'e getiren golü attı.

Gol Kartal'ı ateşledi. Bu kez rakip kaleye yüklenen Beşiktaş'tı. 83. dakikada Fevzi'nin degajını takip eden Amokachi, savunmanın arkasına sarkıp kaleci Revault'la karşı karşıya kaldı. Nijeryalı yıldızın vuruşu kaleciden dönüyor, dönen topu da Ertuğrul, üçüncü Beşiktaş golü olarak PSG ağlarına gönderiyordu.

Beşiktaş, tarihindeki ilk Şampiyonlar Ligi galibiyetini alırken Fransızlar adeta şoke olarak sahadan ayrılıyorlardı.

Beşiktaş: Fevzi Tuncay – Recep Çetin, Rahim Zafer, Alpay Özalan – Erkan Avseren, Mehmet Özdilek, Zlatko Yankov, Tayfur Havutçu, Serdar Topraktepe (dk. 71 Mutlu Topçu) – Oktay Derelioğlu (dk. 73 Ertuğrul Sağlam), Daniel Amokachi (dk. 86 Yordan Letchkov)

Goller: Oktay (5, 41), Simone (66), Ertuğrul (83)

23.08.2000 / Lokomotiv Moskova-Beşiktaş: 1-3

Beşiktaş için Avrupa Kupaları'nda kazanılan başarıların önemli bir yeri vardır. Bunlar içinde de Lokomotiv'e karşı Moskova'da elde edilen zafer, büyük öneme sahiptir. Siyah-beyazlılar 2000-01 sezonunda Şampiyonlar Ligi'ne ikinci kez katılma vizesini bu maçla almakla kalmamış, bir Rus takımını eleyen ilk Türk takımı unvanına en farklı deplasman galibiyetini elde ederek ulaşmıştır.

Bulgarların güçlü takımı Levski Sofya'yı eleyen Beşiktaş'ın yeni rakibi Lokomotiv Moskova'ydı. İstanbul'da elde edilen 3-0'lık galibiyet, Şampiyonlar Ligi'nin kapısını aralamış ancak tur Rus başkentine bırakılmıştı.

Beşiktaş, Luzhniki Stadı'nda oynanan maçta muhteşem bir futbol sergiledi. Shorunmu'nun 21. dakikada üst üste kurtardığı iki pozisyon, maçın kader anlarıydı. Ardından Beşiktaş'ın futbol şovu başladı. Dalga dalga oluşan siyah-beyazlı ataklar 27. dakikada beklenen golü getirdi. Münch'ün ortasında Rus savunması topu uzaklaştıramadı, Nouma kalabalık defansın arasından şık bir plase çıkartıp Nigmatulin'i avladı.

Ruslar ikinci yarının başlarında çıkış yapıp "En azından yenilmeyelim" golü aramaya başladı. 50. dakikada Cherevchenko skora eşitliği getirdi.

Ancak Beşiktaş galibiyete and içmişti. 1-1'lik skor, tur için yetmesine rağmen galibiyet için atak üstüne atak geliştirdi. 72. dakikada ataklarından birini gole çevirmeyi başardı. Khlestov'un pasını alan Nihat, topu neredeyse 40 metre sürdü, tüm Rus savunmasını çalıma dizip son adam Nizhegorodov'u da geçtikten sonra topu filelere gönderdi. Bu nefis gol, Beşiktaş'ı daha da ateşledi. 87. dakikada Münch'ün ortasında Rahim yakın mesafeden vurdu, kaleci güçlükle çeldi ancak topu takip eden biri vardı, kaptan Tayfur ok gibi fırlayıp dokundu: 3-1.

Beşiktaş, Barcelona galibiyeti ve Leeds hezimetini yaşayacağı Şampiyonlar Ligi'ne bu müthiş zaferle girmeyi başarmıştı.

Beşiktaş: Ike Shorunmu – Sead Halilagiç (dk. 84 Rahim Zafer), Ümit Bozkurt, Erman Güracar – Nihat Kahveci, İbrahim Üzülmez, Miroslav Karhan (dk. 79 Yasin Sülün), Tayfur Havutçu, Markus Münch – Pascal Nouma (dk. 58 Dimitri Khlestov), Ahmet Dursun

Goller: Nouma (27), Cherevchenko (50), Nihat (72), Tayfur (87)

16.09.2000 / Beşiktaş-Fenerbahçe: 3-0

İnanılmaz tribün şovlarıyla İnönü Stadı tarihi günlerinden birini daha yaşıyordu. Şampiyonluk iddiasıyla sezona başlayan Beşiktaş ve Fenerbahçe, karşı karşıyaydı.

Maçın başında iki taraf da orta sahada oyunu kabul eden bir görünüm çiziyordu. Fenerbahçe'nin saman alevi gibi parlayan bir akını biterken dakikalar 17'yi gösteriyor ve Beşiktaş Nihat'la orta sahadan bir akın geliştiriyordu.

Nihat'ın pasıyla buluşup son çizgiye kadar inen Tayfur, topu bir anda ceza alanı içine doğru çevirdi. Gelen topa yine Nihat hareketlendi ve çok sert bir vuruşla topu Rüştü'nün üzerinde tavana doğru astı.

Golle birlikte moral bulan Beşiktaş, rakibinin üzerine daha çok gidiyor ama bir türlü ikinci golü atamıyordu. Devre 1-0 sonuçlanırken ikinci yarının tarihî bir ana tanıklık edeceğinden de kimsenin haberi yoktu.

İkinci yarının hemen başında İbrahim'in düşürülmesini Metin Tokat faulle cezalandırıyor, kazanılan faul atışını Münch kale sahasının içine doğru gönderiyordu. Karhan'la birlikte topa yükselen Tayfur'un mükemmel kafa vuruşu skoru 2-0'a getiriyordu.

Savunması dağılan Fenerbahçe, en azından bir gol için rakip kaleye yüklenince Kartal'ın iştahı daha da açılıyor, sahanın yıldızı İbrahim'in pasında Münch kaleci Rüştü'yle karşı karşıya kalıyordu. Alman futbolcu golü atmak yerine pas verince ağları havalandırmak Nouma'ya kısmet oluyor, Beşiktaş seyircisi 3. gol için havaya fırlıyordu.

Mustafa Denizli yönetimindeki Fenerbahçe tam anlamıyla dağılmıştı. Tecrübeli teknik adam, sahadaki 4 yabancısının üzerine oyuna Revivo ve Rapaiç'i de sokarak, Türk futbol tarihinin en büyük gaflarından birine imza atıyor, aynı anda sahaya 6 yabancı sürerek takımının hükmen yenilgisine de sebep oluyordu.

Beşiktaş, hiçbir söylentiye olanak bırakmayacak kadar temiz ve güzel bir futbolla Fenerbahçe'yi hem resmen hem de hükmen 3-0 mağlup ediyordu.

Beşiktaş: Ike Shorunmu – Dimitri Khlestov, Ümit Bozkurt, Erman Güracar – Nihat Kahveci (dk. 63 Rahim Zafer), Miroslav Karhan, Tayfur Havutçu, İbrahim Üzülmez, Markus Münch – Ahmet Dursun (dk. 69 Mehmet Özdilek), Nouma

Goller: Nihat (17), Tayfur (48), Nouma (67)

19.09.2000 / Beşiktaş-Barcelona: 3-0

Şampiyonlar Ligi başlıbaşına bir heyecandı Beşiktaş taraftarı için. Yıllar boyu Galatasaray'ın Avrupa'da elde ettiği başarıları artık Kara Kartal elde edebilecek miydi? İlk maçta Milan'a biraz da şanssız bir şekilde boyun eğen Beşiktaş, şimdi kendi sahasında dünya futbolunun bir başka devi Barcelona ile karşılaşıyordu. Üstelik daha 3 gün önce Fenerbahçe'yi 3-0 mağlup etmenin moraliyle çıkıyordu sahaya...

Scala yönetimindeki Beşiktaş, maça durgun ve temkinli başladı. Bir hafta önce Leeds'i 4-0 yenen dünya devi Barça; Rivaldo, Kluviert, Overmars, Zenden, Sergi, Frank De Boer gibi yıldızlarıyla topu daha çok kullanan taraftı.

Ancak maçın 25. dakikasından itibaren heyecanını yenen Beşiktaş, oyuna ağırlığını koymaya başladı. 37. dakikada da o beklenen gol geldi...

Nihat'ın derin pasına zıpkın gibi hareketlenen Ahmet Dursun, bir anda öne çıkan Dutruel'den önce ayağının içiyle topu kaleye doğru gönderdi. Top çizgiyi geçerken İnönü Stadı'ndakiler de kendinden geçiyordu adeta... 30 bin seyirci çılgına dönmüş, futbolcular yumak olmuştu. Ama şov daha yeni başlamıştı...

İkinci yarıda Beşiktaş oyunun tek hakimiydi. Dünya yıldızı Rivaldo Tayfur'un gölgesinden kurtulamıyor ve hiçbir varlık gösteremiyordu.

74. dakika oynanırken Barça savunmasının sağ tarafını felç eden İbrahim bir kez daha hızlı bir akın geliştirdi. Abelardo geride kalmış, İbrahim topu Nouma'ya aktarmıştı. Fransız yıldız topu durdurmadan hemen sağındaki Ahmet'in önüne uzattı. Ahmet de ileri çıkan Dutruel'in üstünden mükemmel bir aşırtmayla ağları gördü. Beşiktaşlı futbolcular, "oley, oley" ve "üç, üç, üç" sesleri arasında futbol resitali veriyorlardı. Bitime 4 dakika kala sahanın yıldızı İbrahim'in müthiş pasına bu kez Münch hareketleniyor, Alman futbolcu da yerden bir pasla topu kale önündeki Nouma'ya aktarıyordu. Pascal'ın vuruşu önce kaleci Dutruel'den dönüyor, Fransız yıldız topu ikinci kez kaleye doğru gönderiyordu. Üst direğe çarpan top çizginin içine düşünce yardımcı hakem "gol" kararını veriyor ve skorbordda bütün Avrupa'yı şaşkına çeviren skor beliriyordu. Fransız Colom-

bo'nun bitiş düdüğüyle birlikte Beşiktaş, dünyanın en güçlü takımlarında Barcelona'yı İnönü'nün çimlerine gömmüştü.

Beşiktaş: Ike Shorunmu – Dimitri Khlestov, Ümit Bozkurt, Erman Güracar (dk. 90 Zafer) – Nihat Kahveci, Miroslav Karhan, Tayfur Havutçu, İbrahim Üzülmez, Markus Münch – Ahmet Dursun (dk. 81 Yasin Sülün), Pascal Nouma (dk. 87 Fazlı Ulusal)

Goller: Ahmet Dursun (37, 74), Nouma (86)

02.12.2001 / Fenerbahçe-Beşiktaş: 1-2

Kendi sahasında üst üste 24 lig maçını kazanan ve bu konuda Arjantin'in River Plate takımının rekorunu egale etmeye hazırlanan Fenerbahçe 2 Aralık 2001 Pazar gecesi Şükrü Saraçoğlu Stadı'nda Beşiktaş'ı ağırlıyordu.

Yağmurlu bir havada oynanan maçın ilk yarısında Fenerbahçe daha baskılı oynuyordu, ancak Norveçli kaleci Myhre 2 önemli pozisyonda gole izin vermedi. 34.dakikada ise saha karıştı, taç çizgisi kenarında Mirkoviç, Tümer'e arkadan çok sert girdi. Tümer de karşılık olarak Mirkoviç'e yerden tekme salladı. Olaylar yatıştıktan sonra hakem Orhan Erdemir, Mirkoviç ve Tümer'e kırmızı kart gösterince her iki takım da sahada 10'ar kişi kaldı. Kalan 10 dakika gol getirmeyince ilk yarı 0-0 kapandı.

49.dakikada Abdullah sağ kanattan kullandığı frikiğe kimse dokunamadı ve top ağlara gidince Fenerbahçe 1-0 öne geçti. 56.dakikada Ali Eren'in ortasını Tayfur aşırdı Ronaldo ayak koydu ve skora denge geldi. 77.dakikada ise Sertan'ın kullandığı kornerde altı pasın uzak köşesinde topla buluşan Ronaldo plase bir vuruşla kendisinin ve Beşiktaş'ın ikinci golünü Fenerbahçe kalesine gönderdi. Maçın sonlarında Serhat, Abdullah ve Oktay'ın pozisyonları Fenerbahçe'ye beraberlik golünü getirmedi ve Beşiktaş ezeli rakibinin galibiyet serisini 2-1'lik sonuçla noktaladı. Ronaldo da bu unutulmaz maçın kahramanı oldu.

Beşiktaş: Thomas Myhre- Ali Eren, Ronaldo Guiaro, Ahmet Yıldırım, İbrahim Üzülmez (dk.86 Ümit Bozkurt)- Zübeyir Baya (dk.82 Dimitri Khlestov), Tümer Metin, Yasin Sülün, Tayfur Havutçu, Bayram Bektaş (dk.70 Sertan Eser)- İlhan Mansız

Goller: Abdullah (49), Ronaldo (56 ve 77)

20.01.2002 / Trabzonspor-Beşiktaş: 0-5

Beşiktaş'ta huzursuzluğun hakim olduğu dönemlerden biriydi. Daum'un mahkemesi nedeniyle sık sık Almanya'ya gitmesi ve takımın başarısız sonuçları kongreye hazırlanan Serdar Bilgili yönetimini de zor durumda bırakıyordu. Ancak genç bir ekibe sahip olan siyah-beyazlılar Çaykur Rize maçı ile müthiş bir çıkışa geçti, önüne çıkan her takımı yenmeye başladı.

Devreyi üst üste 8 galibiyet ile bitiren Beşiktaş için ikinci devrenin açılış maçı önemliydi. Çünkü rakip Trabzon, stat Avni Aker'di. Her iki takım için de şampiyonluk yarışına devam etmek için "ölüm, kalım maçıydı". Trabzon kazanamazsa lige sezon ortasında havlu atacak, Beşiktaş yenilirse yeniden kaos ortamına girme tehlikesi ile karşı karşıya kalacaktı.

Trabzon seyircisi tribünleri doldurmuş, takımlarına büyük destek veriyordu. Beşiktaş kontrataklarla skora gitmeye çalışıyordu. Ve Tümer'in 18. dakikada attığı nefis gol, siyah-beyazlıları rahatlattı. Trabzon tüm umudunu ikinci yarıya bağlamıştı. Ancak ikinci yarıda sahada muhteşem bir Beşiktaş takımı vardı.

49. dakikada Ahmet Dursun, 58. dakikada İlhan Mansız'ın golleri maçın kaderini belirlemişti. Artık Beşiktaş istediği gibi top çeviriyor, sadece Türk değil, Avrupa takımları için de futbol cehennemi olan Avni Aker'de cenneti yaşıyordu.

Hakem Serdar Tatlı'nın 81. dakikada verdiği penaltıyı gole çeviren Ronaldo farkı 4'e çıkarıyor, tribünler derin bir sessizliğe gömülüyordu. 83. dakikada Khlestov'un golü sessizliği bozdu, Avni Aker'deki bu tarihi skor tribünlere sanki bomba koydu. Kendi oyuncularına kızan öfkeli seyirciler koltukları kırıp sahaya atıyor, maçın kalan 5 dakikalık süresi olaylar nedeniyle oynanamıyordu.

PFDK, maçın skorunu 5-0 olarak onaylarken Beşiktaş, ezelî rakiplerinden Trabzonspor karşısında Avni Aker'deki en farklı zaferinin keyfini de yaşıyordu.

Beşiktaş: Mathias Asper- Ali Eren Beşerler, Guiaro Ronaldo, Erman Güracar, İbrahim Üzülmez – Dimitri Khlestov, Tayfur Havutçu, Ümit Bozkurt, Tümer Metin (dk. 84 Bayram Bektaş) – Ahmet Dursun (dk. 78 Tamer Tuna), İlhan Mansız

Goller: Tümer (18), Ahmet Dursun (49), İlhan Mansız (58), Ronaldo (81 penaltıdan), Khlestov (83)

III. BÖLÜM

I. Lig Öncesi Şampiyonluklar

Şampiyonlar

Sezon	Şampiyon
1904-05	İmogene
1905-06	Kadıköy FC
1906-07	Kadıköy FC
1907-08	Moda FC
1908-09	Galatasaray
1909-10	Galatasaray
1910-11	Galatasaray
1911-12	Fenerbahçe
1912-13	*Yapılmadı*
1913-14	Fenerbahçe
1914-15	Fenerbahçe
1915-16	Galatasaray
1916-17	Altınordu
1917-18	Altınordu
1918-19	*Yapılmadı*
1919-20	*Yapılmadı*
1920-21	Fenerbahçe
1921-22	Beşiktaş
1922-23	Fenerbahçe
1923-24	Beşiktaş
1924-25	Galatasaray
1925-26	Galatasaray
1926-27	Galatasaray
1927-28	Yapılmadı
1928-29	Galatasaray
1929-30	Fenerbahçe
1930-31	Galatasaray
1931-32	İstanbulspor
1932-33	Fenerbahçe
1933-34	Beşiktaş
1934-35	Fenerbahçe
1935-36	Fenerbahçe
1936-37	Fenerbahçe
1937-38	Güneş
1938-39	Beşiktaş
1939-40	Beşiktaş
1940-41	Beşiktaş
1941-42	Beşiktaş
1942-43	Beşiktaş
1943-44	Fenerbahçe
1944-45	Beşiktaş
1945-46	Beşiktaş
1946-47	Fenerbahçe
1947-48	Fenerbahçe
1948-49	Galatasaray
1949-50	Beşiktaş
1950-51	Beşiktaş

İstanbul Profesyonel Ligi

1952	Beşiktaş
1952-53	Fenerbahçe
1953-54	Beşiktaş
1954-55	Galatasaray
1955-56	Galatasaray
1956-57	Fenerbahçe
1957-58	Galatasaray
1958-59	Fenerbahçe

İstanbul Ligi'nde Beşiktaş

İstanbul Türk İdman Birliği Ligi'nde iki, Pazar Ligi'nde de bir defa şampiyon olan Beşiktaş, 1924'te resmi olarak başlayan İstanbul Ligi'ne katıldı ve eleme sistemi ile oynanan bu ligde rakiplerini eleyerek İstanbul şampiyonluğunu kazandı. Beşiktaş bu şampiyonluk sayesinde, Türkiye Birinciliği maçlarında, İstanbul'u temsil eden ilk takım unvanını aldı.

Siyah-beyazlı ekip 1924'ten itibaren, profesyonelliğin ilanına kadar 11 kez, İstanbul Profesyonel Ligi'nde de 3 kez olmak üzere toplam 14 kez İstanbul şampiyonu oldu.

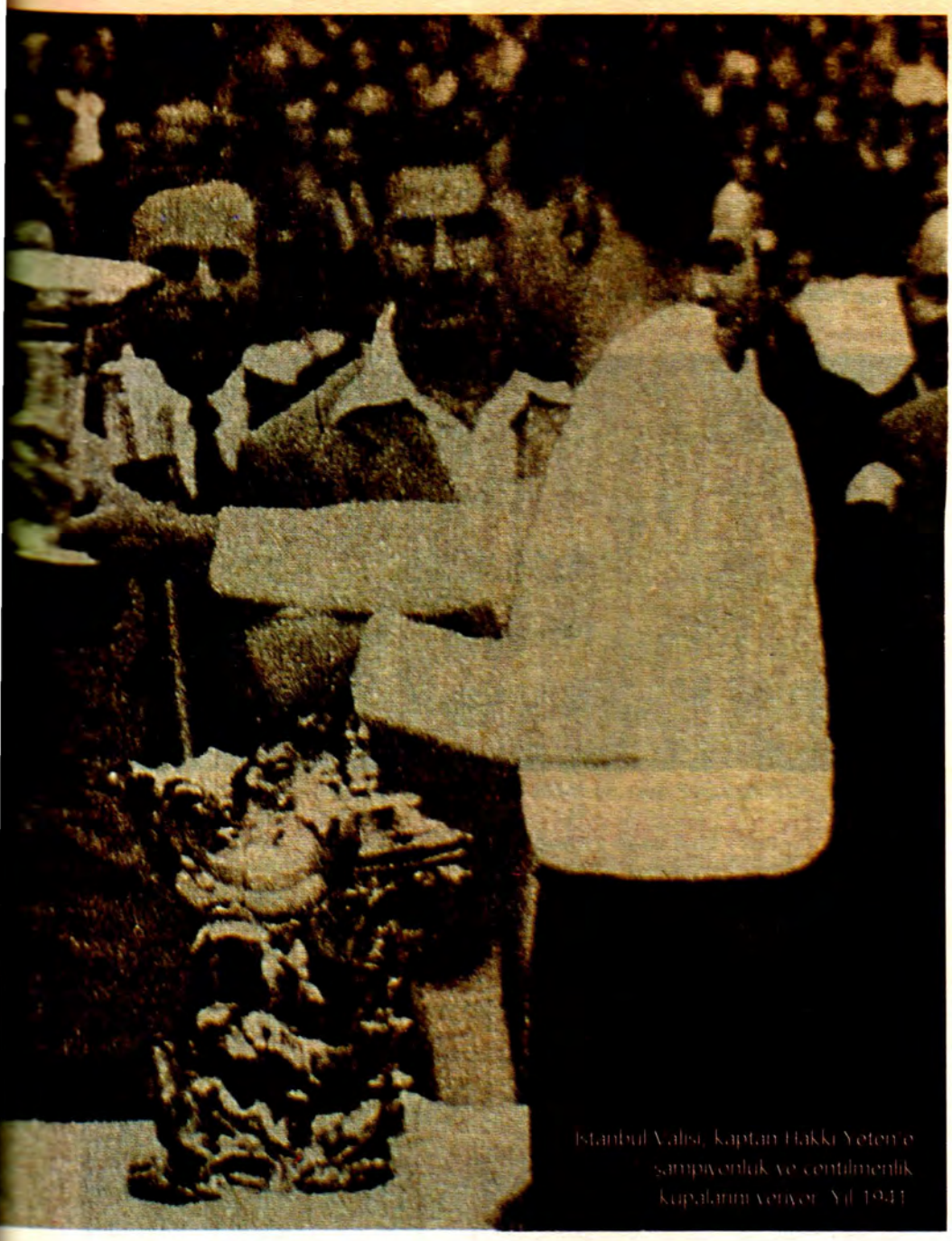

İstanbul Valisi, Kaptan Hakkı Yeten'e şampiyonluk ve centilmenlik kupalarını veriyor. Yıl 1941

Dereceleri

Sezon	Derece
1924	Şampiyon
1924-25	Yarı finalist
1925-26	Elendi
1926-27	Üçüncü
1927-28	Yarıda kaldı
1928-29	Üçüncü
1929-30	Üçüncü
1930-31	Üçüncü
1931-32	Çekildi
1932-33	İkinci
1933-34	Şampiyon
1934-35	Üçüncü
1935-36	Üçüncü
1936-37	Dördüncü
1937-38	Üçüncü
1938-39	Şampiyon
1939-40	Şampiyon
1940-41	Şampiyon
1941-42	Şampiyon
1942-43	Şampiyon
1943-44	İkinci
1944-45	Şampiyon
1945-46	Şampiyon
1946-47	Üçüncü
1947-48	İkinci
1948-49	İkinci
1949-50	Şampiyon
1950-51	Şampiyon

İstanbul Profesyonel Ligi

1952	Şampiyon
1952-53	İkinci
1953-54	Şampiyon
1954-55	İkinci
1955-56	Üçüncü
1956-57	Beşinci
1957-58	Dördüncü
1958-59	Beşinci

Türk futbolunun emekleme döneminde elde ettiği başarılarla dikkat çeken Kara Kartal, özellikle 1930'lu yılların sonuyla 1940'lı yıllarda seri şampiyonluklar kazanmayı başardı.

1938-46 arasında üst üste 5 yıl şampiyon olduktan sonra, ikinci sırayı aldı, ardından 2 yıl daha şampiyon oldu ve İstanbul Ligi'nde 8 yılda 7 şampiyonluk, 1 ikincilik ile ilk altın dönemini yaşadı.

Beşiktaş'ın İstanbul Ligi'ndeki başarılı çıkışında Teknik Direktör Refik Osman Top'un büyük katkısı vardı. Ayrıca Hakkı Yeten, Hüseyin Saygun, Şevket Yorulmaz, Şeref Görkey, Eşref Bilgiç, Hüsnü Savman, Şükrü Gülesin gibi büyük ustalar da elde edilen şampiyonluklarda çok büyük rol oynadılar.

1924 İSTANBUL LİGİ ŞAMPİYONLUĞU

No	Tarih	Rakip	Skor
01	01.08.24	Ortaköy	9-0
02	07.08.24	Beykoz	2-1
03	15.08.24	Süleymaniye	3-1
04	22.08.24	Galatasaray	2-0

Not: Eliminasyon sistemiyle oynandı.

KADROSU:
Kaleci: Sadri Usuoğlu
Savunma: Balıkçı Tevfik Martı, Refik Osman Top
Orta saha: Bahattin, Cavit Altındal, Şahap
Forvet: Nafi, Abdi Aksoyman, Edip, Hasan, Saadet

1924'te İlk resmî İstanbul Ligi şampiyonu olan kadro.

1933-34 İSTANBUL LİGİ ŞAMPİYONLUĞU

TAKIMLAR	O	G	B	M	A	Y	P
1.Beşiktaş	12	8	3	1	29	16	31
2.Fenerbahçe	12	8	2	2	28	8	30
3.Galatasaray	12	6	3	3	21	14	27
4.İstanbulspor	12	5	1	6	21	17	23
5.Vefa	12	5	-	7	16	24	22
6.Beykoz	12	3	3	6	17	28	21
7.Süleymaniye	12	-	2	10	10	37	14

No	Tarih	Rakip	Skor	Goller
01	24.11.33	Süleymaniye	4-0	Şeref, Nâzım (2), Cahit
02	05.01.34	Vefa	5-1	Nuri, Hakkı, Hayati, Eşref, Şeref
03	12.01.34	Fenerbahçe	3-2	Nâzım, Şeref, Hayati
04	26.01.34	İstanbulspor	2-1	Eşref, Hakkı
05	02.02.34	Galatasaray	2-2	Hayati, Hakkı
06	09.02.34	Beykoz	2-1	Hayati, Şeref
07	23.02.34	Süleymaniye	2-1	Hayati, Eşref
08	16.03.34	Galatasaray	2-2	Nâzım (2)
09	23.03.34	Beykoz	3-3	Hakkı (3)
10	06.04.34	Vefa	1-2	Faruk
11	13.04.34	Fenerbahçe	1-0	Hakkı
12	27.04.34	İstanbulspor	2-1	Muzaffer (2)

KADROSU:
Kaleci: Mehmet Ali Tanman (10), Sadri Usuoğlu (2)
Savunma: Hüsnü Savman (12), Adnan (12)
Orta saha: Ali İhsan (7), Nuri Sangar (12), Feyzi Uman (11), Kadri (3), Fahri Adanır (2)
Forvet: Hayati Ozgan (11), Hakkı Yeten (12), Nâzım Onar (6), Şeref Görkey (12), Eşref Bilgiç (12), Faruk Bilginoğlu (4), Muzaffer Erberk (1), Cahit (1)

GOLCÜLER:
Hakkı (7), Hayati (5), Nâzım (5), Şeref (4), Eşref (3), Muzaffer (2), Nuri (1), Faruk (1), Cahit (1)

1938-39 İSTANBUL LİGİ ŞAMPİYONLUĞU

TAKIMLAR	O	G	B	M	A	Y	P
1.Beşiktaş	18	15	3	-	69	15	51
2.Fenerbahçe	18	14	3	1	81	13	41
3.Galatasaray	18	11	5	2	52	20	45
4.Vefa	18	10	3	5	39	24	41
5.Beykoz	18	7	4	7	48	35	36
6.Hilal	18	5	2	11	27	61	30
7.Süleymaniye	18	4	3	11	19	47	29
8.Topkapı	18	5	-	13	20	72	28
9.İstanbulspor	18	3	2	13	21	52	23
10.Güneş	18	3	1	14	8	45	11

No	Tarih	Rakip	Skor	Goller
01	02.10.38	Fenerbahçe	2-2	Nazım, Hakkı
02	09.10.38	İstanbulspor	3-2	Nazım (2), Eşref
03	16.10.38	Topkapı	11-0	Hakkı (5), Nazım (4), Hayati, Rıdvan
04	23.10.38	Galatasaray	5-2	Nazım (4), Sabri
05	30.10.38	Süleymaniye	2-2	Hakkı, Sabri
06	06.11.38	Güneş	3-0 (H)	-
07	04.12.38	Fenerbahçe	1-0	Hayati
08	11.12.38	İstanbulspor	5-3	Hakkı (3), Nazım, Şeref
09	18.12.38	Topkapı	5-0	Şeref (2), Sabri (2), Hakkı
10	25.12.38	Galatasaray	2-2	Şeref (2)
11	01.01.39	Süleymaniye	7-0	Rıdvan (4), Feyzi, Suldur (2)
12	08.01.39	Güneş	3-0 (H)	-
13	15.01.39	Vefa	4-0	Bedii (2), Hayati, Eşref
14	22.01.39	Hilal	4-0	Rıdvan (2), Suldur (2)
15	29.01.39	Beykoz	1-0	Hüsnü
16	05.02.39	Vefa	1-0	(Azat k.k.)
17	12.02.39	Hilal	6-0	Rıdvan (2), Hayati (3), Bedii
18	19.02.39	Beykoz	4-2	Rıdvan (2), Hayati (2)

Not: Son maçlarda takım çıkaramayan İstanbulspor 3, sezon başladıktan sonra kapanan Güneş ise 14 maçta hükmen mağlup oldu.

KADROSU:

Kaleci: Mehmet Ali Tanman (16)
Savunma: Hüsnü Savman (13), Taci (8), Faruk Bilginoğlu (7), Nuri Sangar (4), Hristo (1)
Orta saha: Rıfat (11), Bedii Teyin (8), Feyzi (13), Fuat (6), Enver (1), Naci (1), Hüseyin Saygun (3), Ziya (2)
Forvet: Hayati Ozgan (15), Rıdvan Köksal (11), Şeref Görkey (7), Eşref Bilgiç (14), Hakkı Yeten (9), Sabri Gençsoy (5), Nazım Onar (4), Suldur (3), Şahap (3)

GOLCÜLER:

Nazım (12), Hakkı (11), Rıdvan (11), Hayati (8), Şeref (5), Sabri (4), Suldur (4), Bedii (3), Eşref (2), Feyzi (1), Hüsnü (1), Azat (Vefa k.k.), Hükmen (6)

KADROSU:

Kaleci: Mehmet Ali Tanman (14), Şevket Belgin (3)
Savunma: Taci Ece (14), İbrahim Tusder (15), Faruk Bilginoğlu (10)
Orta saha: Hüseyin Saygun (17), Fevzi Uman (13), Cihat (12), Rıfat Atakanı (5), Bedii Çapa (4)
Forvet: Hayati Ozgan (12), Hakkı Yeten (11), Sabri Gençsoy (8), Şeref Görkey (15), Eşref Bilgiç (16), Hüsnü Savman (8), Rıdvan Köksal (5), Nazım Onar (2), Ahmet (1)

GOLCÜLER:

Şeref (16), Hakkı (14), Hüsnü (13), İbrahim (10), Eşref (6), Sabri (5), Rıdvan (5), Hayati (2), Feyzi (2), Hüseyin (1), Rıfat (1), (Hilal k.k.)

1939-40 İSTANBUL LİGİ ŞAMPİYONLUĞU

TAKIMLAR	O	G	B	M	A	Y	P
1.Beşiktaş	18	15	3	-	69	15	51
2.Fenerbahçe	18	14	3	1	81	13	41
3.Galatasaray	18	11	5	2	52	20	45
4.Vefa	18	10	3	5	39	24	41
5.Beykoz	18	7	4	7	48	35	36
6.Hilal	18	5	2	11	27	61	30
7.Süleymaniye	18	4	3	11	19	47	29
8.Topkapı	18	5	-	13	20	72	28
9.İstanbulspor	18	3	2	13	21	52	23
10.Güneş	18	3	1	14	8	45	11

No	Tarih	Rakip	Skor	Goller
01	01.10.39	Topkapı	12-0	Hüsnü (5), Sabri (2), Eşref (2), Şeref (2), Hüseyin
02	08.10.39	İstanbulspor	3-2	Şeref, Sabri, İbrahim
03	15.10.39	Fenerbahçe	4-3	Hakkı (2), İbrahim, Sabri
04	22.10.39	Kasımpaşa	3-1	Hakkı, Hüsnü, İbrahim
05	29.10.39	Hilal	10-0	Hüsnü (3), İbrahim, Şeref (4), Fevzi, Eşref
06	05.11.39	Süleymaniye	3-0	Hüsnü (2), Eşref
07	12.11.39	Galatasaray	1-0	Hakkı
08	19.11.39	Vefa	1-0	Şeref
09	26.11.39	Beykoz	2-0	İbrahim, Şeref
10	24.12.39	Topkapı	3-0	Hayati, Eşref (2)
11	14.01.40	Kasımpaşa	6-2	Sabri, Hakkı (2), Hayati, İbrahim (2)
12	28.01.40	Süleymaniye	4-1	Hakkı, İbrahim (3)
13	04.02.40	Galatasaray	0-4	-
14	11.02.40	Vefa	0-0	-
15	18.02.40	Beykoz	4-2	Hüsnü, Hakkı, Şeref (2)
16	25.02.40	İstanbulspor	6-0	Hakkı (2), Rıfat, Rıdvan (2), Şeref
17	10.03.40	Hilal	13-0	Hakkı (4), Rıdvan (3), Şeref (4), Fevzi, (k.k.)
18	24.03.40	Fenerbahçe	1-5	Hüsnü

Beşiktaş'ı üst üste şampiyon yapan Refik Osman Top (sol başta). Oyuncular, ayaktakiler soldan sağa; Şeref, Hakkı, Şükrü, Sabri, Fevzi, Hüsnü, Mehmet Ali, Yavuz. Oturanlar; Halil ve Rıfat.

1940-41 İSTANBUL LİGİ ŞAMPİYONLUĞU

TAKIMLAR	O	G	B	M	A	Y	P
1.Beşiktaş	18	18	-	-	84	14	54
2.Fenerbahçe	18	14	1	3	63	15	47
3.Galatasaray	18	10	4	4	59	23	42
4.İstanbulspor	18	8	4	6	43	47	38
5.Beyoğluspor	18	7	3	8	40	40	35
6.Vefa	18	6	4	8	39	43	34
7.Beykoz	18	5	1	12	27	44	29
8.Kasımpaşa	18	5	1	12	26	44	29
9.Süleymaniye	18	4	2	12	19	62	28
10.Topkapı	18	1	4	13	18	86	23

Not: Topkapı 1 maçı hükmen kaybetti.

No	Tarih	Rakip	Skor	Goller
01	22.09.40	Fenerbahçe	2-1	Hakkı, Şakir
02	29.09.40	Kasımpaşa	3-0	Hakkı, Tarık, Şakir
03	13.10.40	Galatasaray	3-1	Hayati, Hakkı, Şeref
04	27.10.40	Vefa	8-1	Şeref (2), Memduh (3), Şükrü (2), Hakkı
05	03.11.40	Beykoz	5-0	Hakkı, İbrahim (2), Rıfat, Şeref
06	17.11.40	İstanbulspor	3-1	Şeref, Şakir, İbrahim
07	24.11.40	Beyoğluspor	4-2	Şeref (2), Hakkı, Yavuz
08	01.12.40	Topkapı	10-1	Mustafa (3), Halil, Şeref (3), Yavuz (pen), Hakkı, (Sadettin k.k.)
09	08.12.40	Süleymaniye	6-0	Orhan, Şeref (3), Sabri, (Ruhi k.k.)
10	22.12.40	Kasımpaşa	4-1	Sabri, Orhan, Hakkı, Şükrü
11	29.12.40	Galatasaray	5-0	Şeref, Şakir (2), Hakkı, Yavuz (pen)
12	05.01.41	Vefa	6-2	Hakkı (4), Şakir, Şeref
13	12.01.41	Beykoz	3-0	Yavuz (pen), Hakkı, Şeref
14	19.01.41	Süleymaniye	6-0	Şeref (4), Şükrü (2)
15	26.01.41	İstanbulspor	4-3	Şeref (3), Şükrü
16	02.02.41	Beyoğluspor	5-1	Halil, Sabri (2), Hakkı, Şakir
17	09.02.41	Topkapı	6-0	Şükrü (3), Sabri, Halil, Şakir
18	16.02.41	Fenerbahçe	1-0	Sabri

KADROSU:

Kaleci: Mehmet Ali Tanman (16), Faruk (2)
Savunma: Yavuz Üreten (18), İbrahim Tusder (9), Enver (3), Feyzi, Orhan, Taci Çapa (1)
Orta saha: Hüseyin Saygun (15), Halil Köksalan (16), Rıfat Kağız (17), Feyzi Uman (5), Rauf (1), Cihat (1),
Forvet: Sabri Gençsoy (12), Hakkı Yeten (18), Şakir Uluatlı (11), Şeref Görkey (10), Eşref Bilgiç (3), Şükrü Gülesin (16), Memduh Ün (6), Hayati Ozgan (2), Tarık (2), Nazım Onar (1), Mustafa Gençsoy (1), Fuat (1)

GOLCÜLER:

Şeref (23), Hakkı (16), Şükrü (9), Şakir (8), Sabri (5), Yavuz (4), Memduh (3), Halil (3), İbrahim (3), Mustafa (3), Orhan (2), Hayati (1), Rıfat (1), Tarık (1), Sadettin (Topkapı k.k.), Ruhi (Süleymaniye k.k.)

KADROSU:

Kaleci: Mehmet Ali Tanman (17)
Savunma: Yani Emirce-Sasapulos (13), Feyzi Uman (17), Hüsnü Savman (1), Celal (1)
Orta saha: Tanaş Çaçi (16), Hüseyin Saygun (13), Memduh Ün (9), Rıfat Kağız-Atakanı (7), Ahmet (3)
Forvet: Sabri Gençsoy (13), Hakkı Yeten (10), B.İbrahim Tusder (17), Şeref Görkey (11), Şükrü Gülesin (12), Eşref Bilgiç (10), Kemal Gülçelik (6), K.İbrahim Sumru (5), Saim Sarper (2), Şakir Uluatlı (1))

GOLCÜLER:

Şeref (17), Şükrü (17), Hüseyin (12), B.İbrahim (11), Hakkı (9), Sabri (7), K.İbrahim (5), Eşref (3), Kemal (2), Şakir (2), Saim (2), Hükmen (6)

1941-42 İSTANBUL LİGİ ŞAMPİYONLUĞU

TAKIMLAR	O	G	B	M	A	Y	P
1.Beşiktaş	18	17	-	1	90	13	51
2.Galatasaray	18	16	-	2	71	22	50
3.Fenerbahçe	18	13	-	5	67	13	44
4.İstanbulspor	18	11	1	6	35	30	41
5.Vefa	18	8	3	7	39	36	36
6.Kasımpaşa	18	6	3	9	32	45	33
7.Beykoz	18	4	4	10	24	42	30
8.Süleymaniye	18	5	2	11	26	71	30
9.Taksim	18	3	-	15	18	84	23
10.Beyoğluspor	18	-	1	17	13	70	17

No	Tarih	Rakip	Skor	Goller
01	21.09.41	Beyoğluspor	8-0	Hakkı (5), İbrahim (3)
02	28.09.41	Süleymaniye	6-0	Şükrü (2), Eşref (2), Hüseyin, Kemal
03	05.10.41	İstanbulspor	2-1	Şükrü (2)
04	19.10.41	Galatasaray	3-2	Şükrü (3)
05	26.10.41	Vefa	4-1	İbrahim, Sabri, Şükrü (2)
06	02.11.41	Beykoz	1-0	Sabri
07	16.11.41	Taksim	9-0	Sabri (2), Şükrü (2), İbrahim, K.İbrahim, Şeref (3)
08	23.11.41	Fenerbahçe	0-3 (H)	*(73.dakikada Beşiktaş sahadan çekildi)*
09	30.11.41	Kasımpaşa	5-1	Sabri, Hakkı, İbrahim, Şeref, Şükrü
10	11.01.42	İstanbulspor	7-1	İbrahim (2), Şeref (3), Şükrü, Hüseyin
11	08.02.42	Beykoz	4-0	Şakir, Şükrü (2-1 pen), Eşref
12	22.02.42	Taksim	12-1	K.İbrahim, İbrahim (3), Hüseyin (5), Hakkı (p), Şeref, Kemal
13	01.03.42	Fenerbahçe	1-0	Şeref
14	08.03.42	Kasımpaşa	3-1	Şakır, K.İbrahim (2)
15	29.03.42	Süleymaniye	11-0	Şeref (4), Hakkı, Saim, İbrahim, Hüseyin 83)
16	12.04.42	Galatasaray	3-2	Sabri, Şeref (2)
17	19.04.42	Vefa	8-0	Hüseyin (2), Şükrü (2), Hakkı, Sabri, Şeref (2)
18	23.04.42	Beyoğluspor	3-0 (H)	*(Beyoğluspor gelmedi)*

KADROSU:
Kaleci: Mehmet Ali Tanman (14)
Savunma: Hıristo Kostanda (13), Feyzi Uman (7), Yani Sasopulos (6), Hüsnü Savman (2)
Orta saha: B.İbrahim Tusder (12), Ömer Doğan (13), Hüseyin Saygun (12), Tanaş Çaçi (5)
Forvet: Saim Sarper (12), Kemal Gülçelik (7), Hakkı Yeten (14), Şeref Görkey (11), Şükrü Gülesin (11), Sabri Gençsoy (6), Eşref Bilgiç (4), Halis Etci (2), İzmirli Hüseyin (1), K.İbrahim Sumru (1)

GOLCÜLER:
Hakkı (21), Şeref (14), Şükrü (11), Sabri (6), Hüseyin (6), Kemal (4), Saim (3), B.İbrahim (2), Hüseyin (1), Adil (Davutpaşa k.k.)

1942-43 İSTANBUL LİGİ ŞAMPİYONLUĞU

TAKIMLAR	O	G	B	M	A	Y	P
1.Beşiktaş	18	18	-	-	81	9	36
2.Fenerbahçe	18	15	1	2	69	15	31
3.Galatasaray	18	12	2	4	60	19	26
4.Vefa	18	10	2	6	49	35	22
5.İstanbulspor	18	8	3	7	37	43	19
6.Beykoz	18	5	6	7	29	32	16
7.Kasımpaşa	18	4	2	12	26	70	10
8.Davutpaşa	18	3	2	13	22	62	8
9.Süleymaniye	18	2	4	12	26	68	8
10.Taksim	18	2	-	16	22	68	4

Not: Taksim'in 3, Davutpaşa'nın 1 hükmen mağlubiyeti var.

No	Tarih	Rakip	Skor	Goller
01	20.09.42	Galatasaray	3-0 (H)	*(Sahaya çıkmadı)*
02	27.09.42	Beykoz	2-1	Şeref, Sabri
03	11.10.42	Kasımpaşa	8-0	Şeref (2), Hüseyin (3), Hakkı (2), Şükrü
04	18.10.42	Vefa	2-0	Şükrü, Hüseyin
05	25.10.42	İstanbulspor	6-1	Şeref (2), Sabri, Hüseyin, Hakkı (2)
06	08.11.42	Davutpaşa	5-0	Şeref, Şükrü (3), Hakkı
07	15.11.42	Süleymaniye	7-2	Şükrü (3-1 pen), Şeref (2), Hakkı (2)
08	22.11.42	Fenerbahçe	2-1	Şeref, Saim
09	06.12.42	Taksim	3-0 (H)	*(Lig maçını reddetti)*
10	20.12.43	Taksim	3-0 (H)	*(Gelmedi)*
11	27.12.42	Galatasaray	3-0 (H)	*(Çıkmayacağını önceden bildirdi)*
12	03.01.43	Beykoz	2-1	Hakkı, Şeref
13	17.01.43	Kasımpaşa	4-1	Saim, Hakkı (2), Kemal
14	24.01.43	Vefa	6-1	Hüseyin, Hakkı (2), Şeref (3)
15	14.02.43	Davutpaşa	7-0	Sabri (2), Şükrü (2-1 p), Hakkı (2), (Adil k.k.)
16	21.02.43	Süleymaniye	11-0	Hakkı (3), İbrahim (2), Saim, Sabri (2), Kemal (3)
17	28.02.43	Fenerbahçe	1-0	Şeref
18	07.03.43	İstanbulspor	6-1	Hakkı (4), Şükrü, B.Hüseyin

1944-45 İSTANBUL LİGİ ŞAMPİYONLUĞU

TAKIMLAR	O	G	B	M	A	Y	P
1.Beşiktaş	18	16	2	-	70	10	34
2.Fenerbahçe	18	14	2	2	58	10	30
3.Galatasaray	18	12	4	2	57	21	28
4.Beykoz	18	8	5	5	26	31	21
5.Beyoğluspor	18	5	5	8	25	39	15
6.İstanbulspor	18	5	4	9	27	44	14
7.Vefa	18	4	4	10	24	46	12
8.Süleymaniye	18	3	4	11	12	44	10
9.Anadolu Hisarı	18	3	2	13	23	53	8
10.Kasımpaşa	18	3	2	13	19	43	8

No	Tarih	Rakip	Skor	Goller
01	17.09.44	Galatasaray	4-1	Şeref (2), Kemal (2)
02	24.09.44	Beykoz	0-0	-
03	01.10.44	Anadolu Hisarı	5-1	Sabri (2), Vecdi, Kemal, Hakkı
04	08.10.44	Süleymaniye	2-1	Yavuz (pen), Hüseyin
05	22.10.44	Fenerbahçe	1-0	Şeref
06	05.11.44	Beyoğluspor	2-0	Kemal, Sabri
07	12.11.44	Kasımpaşa	6-1	Sabri, Kemal (3), Hıristo (pen), Cahit
08	19.11.44	Vefa	10-1	Hakkı (2), Kemal (6), Şeref, Sabri
09	03.12.44	İstanbulspor	2-0	Kemal, Hakkı
10	10.12.44	Galatasaray	2-2	Şeref (2)
11	17.12.44	Beykoz	7-0	Sabri, Hristo, Kemal (3), Vecdi, Faruk
12	24.12.44	Anadolu Hisarı	3-1	Hakkı, Kemal (2)
13	07.01.45	Süleymaniye	3-1	Kemal, Hakkı, (k.k.)
14	14.01.45	Fenerbahçe	2-0	Kemal (2)
15	21.01.45	İstanbulspor	9-0	Şeref (3), Faruk (2), Kemal (2), Vecdi, (Mustafa k.k.)
16	11.02.45	Kasımpaşa	8-0	Şeref (4), Hakkı (2), Kemal (2)
17	18.02.45	Vefa	2-0	Vecdi, Hıristo
18	04.03.45	Beyoğluspor	2-1	Kemal, Hakkı

KADROSU:

Kaleci: Mehmet Ali Tanman (14), Faruk (4)

Defans: Yavuz Üreten (16), Hıristo Kostanda (18)

Orta saha: Cahit (8), Ömer Doğan (18), Hüseyin Saygun (16), Yani Sasopulos (6), Saim Sarper (4), Rıfat Kağız-Atakanı (3), Ali (2), Nuri Sangar (1)

Forvet: Sabri Gençsoy (15), Hakkı Yeten (17), Kemal Gülçelik (18), Şeref Görkey (12), Faruk Sağnak (13), Vecdi Çapa (8), Eşref Bilgiç (4), Dursun (1)

GOLCÜLER:

Kemal (22), Şeref (11), Hakkı (8), Sabri (5), Vecdi (3), Hıristo (2), Faruk (2), Yavuz (1), Hüseyin (1), Cahit (1)

1945-46 İSTANBUL LİGİ ŞAMPİYONLUĞU

TAKIMLAR	O	G	B	M	A	Y	P
1.Beşiktaş	14	11	3	-	42	12	39
2.Fenerbahçe	14	8	5	1	28	10	35
3.Vefa	14	6	4	4	21	18	29
4.Galatasaray	14	4	6	4	18	15	28
5.İstanbulspor	14	5	2	7	17	17	26
6.Beyoğluspor	14	4	2	8	14	31	24
7.Beykoz	14	2	4	8	13	31	22
8.Süleymaniye	14	1	5	8	15	34	21

No	Tarih	Rakip	Skor	Goller
01	07.10.45	Fenerbahçe	2-1	Kemal (2)
02	15.10.45	Galatasaray	5-1	Şeref. Şükrü (3), Hakkı
03	28.10.45	Vefa	2-1	Rauf, Şükrü
04	04.11.45	Beykoz	7-1	Hakkı (3), Şeref (2), Şükrü, Hüseyin
05	11.11.45	Süleymaniye	5-1	Hüseyin (2), Rauf, Şükrü (2)
06	17.11.45	İstanbulspor	1-0	Rauf
07	25.11.45	Beyoğluspor	4-3	Vecdi, Şükrü, Şeref, Hakkı
08	16.12.45	Fenerbahçe	1-1	Vecdi
09	23.12.45	Galatasaray	2-1	Rauf (2)
10	30.12.45	Vefa	2-0	Şükrü, Rauf
11	06.01.46	Beykoz	2-0	Şükrü, Rauf
12	13.01.46	Süleymaniye	1-1	Hakkı
13	20.01.46	İstanbulspor	1-1	Rauf
14	27.01.46	Beyoğluspor	7-0	Şükrü, Süreyya (2), Hikmet (2), Hakkı, Faruk

KADROSU:
Kaleci: Ethem Karpat (11), Mehmet Ali Tanman (3)
Savunma: Yavuz Üreten (14), Vedii Tosuncuk (11), Hıristo Kostanda (8), Yani Sasopulos (1)
Orta saha: Hüseyin Saygun (13), Ömer Doğan (7), Faruk Sağnak (13), Fethi (4), Tanaş Çaçi (1), Nuri Sangar (1)
Forvet: Sabri Gençsoy (6), Hakkı Yeten (12), Rauf (7), Şeref Görkey (10), Şükrü Gülesin (13), Hikmet (7), Vecdi Çapa (5), Kemal Gülçelik (2), Süreyya (2), Alaattin (2), Mustafa (1)

GOLCÜLER:
Şükrü (11), Rauf (8), Hakkı (7), Şeref (4), Hüseyin (3), Kemal (2), Vecdi (2),
Hikmet (2), Süreyya (2), Faruk (1)

Vefa maçında Vedii Tosuncuk'un şutu kaleci Sami'nin kucağında kalıyor.

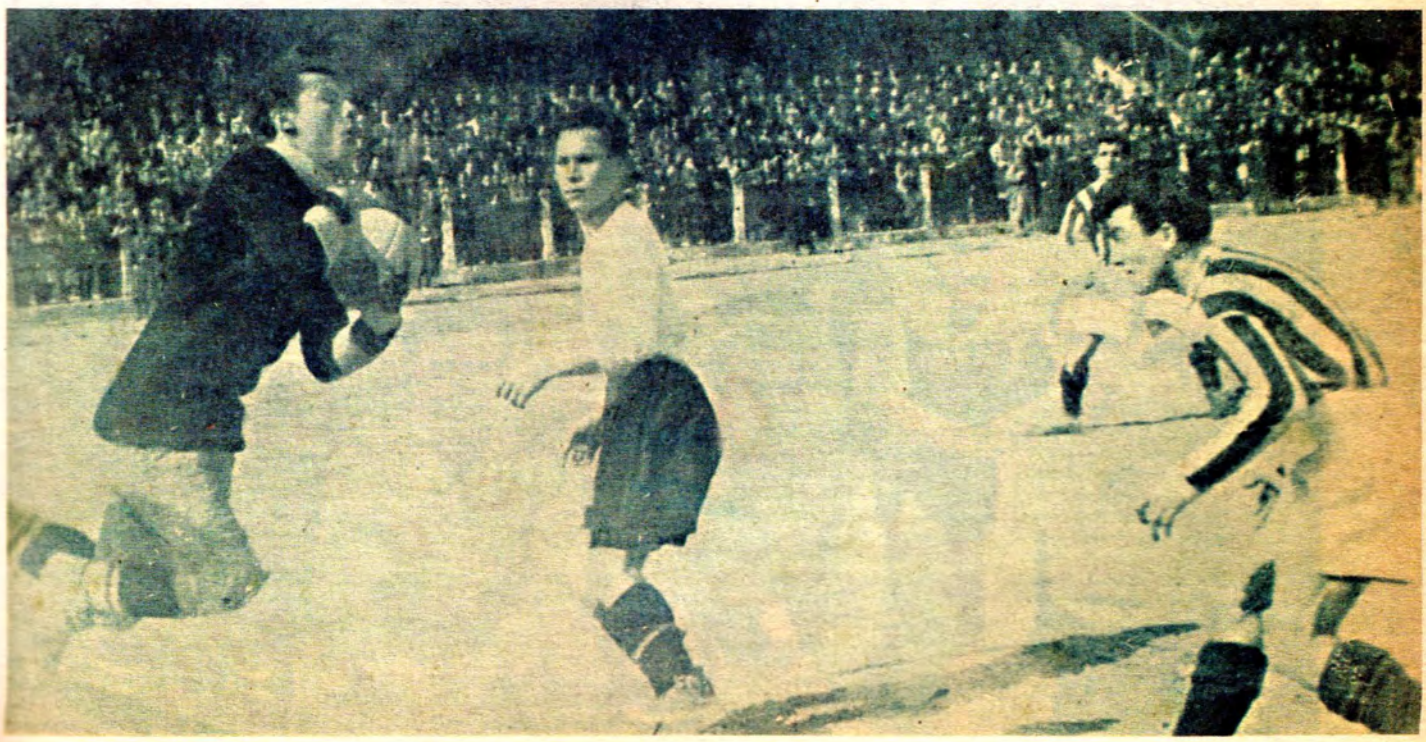

KADROSU:

Kaleci: Fevzi Büyükyıldırım (1) Mehmet Atçılar (12), Ethem Karpat (1)

Savunma: Yavuz Üreten (13), Vedii Tosuncuk (7), Todori Maruli (7), Yani Sasapulos (3)

Orta saha: Nusret Ülük (10), Ali İhsan Karayiğit (11), Leon Eker (1), Hüseyin Saygun (13), Tanaş Çaçi (2),

Forvet: Süleyman Seba (14), Kemal Gülçelik (8), Bülent Esel (14), Fahrettin Cansever (10), Şükrü Gülesin (14), Rahmi Yıldız (2), Eşref Özmenç (2), Faruk Sağnak (2), Şeref Görkey (2), Tekin (1)

GOLCÜLER:

Bülent (20), Şükrü (12), Kemal (3), Fahrettin (3), Nusret (1), Süleyman (1), Eşref (1), Hüseyin (1)

1949-50 İSTANBUL LİGİ ŞAMPİYONLUĞU

TAKIMLAR	O	G	B	M	A	Y	P
1.Beşiktaş	14	11	2	1	43	8	38
2.Fenerbahçe	14	9	3	2	34	10	35
3.Galatasaray	14	8	2	4	21	11	32
4.Vefa	14	6	2	6	15	16	28
5.Kasımpaşa	14	3	3	8	12	22	23
6.İstanbulspor	14	3	3	8	11	25	23
7.Beykoz	14	4	1	9	12	40	23
8.Emniyet	14	3	2	9	9	25	22

No	Tarih	Rakip	Skor	Goller
01	09.10.49	Emniyet	5-1	Kemal, Şükrü (3), Bülent
02	15.10.49	İstanbulspor	3-0	Şükrü, Bülent (2)
03	23.10.49	Vefa	6-2	Bülent (3), Şükrü, Fahrettin, Kemal
04	29.10.49	Beykoz	7-0	Kemal, Bülent (3), Nusret, Süleyman, Şükrü
05	05.11.49	Kasımpaşa	1-1	Bülent
06	13.11.49	Galatasaray	1-0	Bülent
07	27.11.49	Fenerbahçe	1-1	Fahrettin
08	31.12.49	Emniyet	5-1	Bülent (3), Şükrü (2)
09	07.01.50	İstanbulspor	2-0	Eşref (pen), Şükrü (pen)
10	11.02.50	Beykoz	4-0	Şükrü (2), Bülent (2)
11	18.02.50	Kasımpaşa	4-0	Bülent (3), Fahrettin
12	26.02.50	Galatasaray	1-2	Bülent
13	05.03.50	Fenerbahçe	1-0	Hüseyin
14	12.03.50	Vefa	2-0	Şükrü (2)

1950-51 İSTANBUL LİGİ ŞAMPİYONLUĞU

TAKIMLAR	O	G	B	M	A	Y	P
1.Beşiktaş	14	10	3	1	39	8	37
2.Galatasaray	14	10	2	2	28	14	36
3.Vefa	14	9	1	4	29	14	33
4.Fenerbahçe	14	7	2	5	31	14	29
5.İstanbulspor	14	6	3	5	18	23	29
6.Kasımpaşa	14	2	3	9	13	39	21
7.Emniyet	14	1	4	9	10	32	20
8.Beykoz	14	1	2	11	11	35	18

No	Tarih	Rakip	Skor	Goller
01	01.10.50	Emniyet	4-0	Cihat, Şevket (3)
02	07.10.50	İstanbulspor	0-0	-
03	15.10.50	Vefa	1-1	Süleyman
04	04.11.50	Beykoz	8-2	Şevket (4), Faruk, Recep, Cihat (2-1 p)
05	11.11.50	Kasımpaşa	6-2	Recep (2), Ali İhsan (2), Fahrettin, Şevket
06	04.02.51	Galatasaray	2-0	Recep, Faruk
07	11.02.51	Fenerbahçe	1-0	Cihat
08	24.02.51	Emniyet	4-0	Faruk (2), Recep (2)
09	03.03.51	İstanbulspor	2-2	Kamil, Recep
10	11.03.51	Vefa	1-0	Recep
11	17.03.51	Beykoz	3-0	Recep (pen), Cihat, Hüseyin
12	24.03.51	Kasımpaşa	4-0	Recep (2), Şevket, Hüseyin
13	01.04.51	Galatasaray	0-1	-
14	08.04.51	Fenerbahçe	3-0 (H)	Recep (2), Şevket

KADROSU:
Kaleci: Mehmet Atçılar (7), Fevzi Büyükyıldırım (5), Ethem Karpat (2)
Savunma: Kamil Üzülme (12), Vedii Tosuncuk (14), Kemal Ünlü (8)
Orta saha: Eşref Özmenç (13), Ali İhsan Karayiğit (14), Nusret Ülük (2) Faruk Sağnak (12)
Forvet: Süleyman Seba (10), Recep Adanır (14), Şevket Yorulmaz (13), Hüseyin Saygun (13), Cihat Yetiş (8), Fahrettin Cansever (5), Hikmet Alparslan (1)

GOLCÜLER:
Recep (13), Şevket (10), Cihat (5), Faruk (4), Ali İhsan (2), Hüseyin (2), Süleyman (1), Fahrettin (1), Kamil (1)

KADROSU:

Kaleci: Mehmet Atçılar (14)
Savunma: Kemal Ünlü (8), Kamil Üzülme (6), Vedii Tosuncuk (14)
Orta saha: Eşref Özmenç (13), Ali İhsan Karayiğit (14), Nusret Ülük (14), Tanaş Çaçi (2)
Forvet: Sami Özer (7), Recep Adanır (13), Şevket Yorulmaz (14), Hüseyin Saygun (12), Faruk Sağnak (6), Coşkun Taş (6), Metin Erman (4), Süleyman Seba (3), Cihat Yetiş (3), İbrahim (1)

GOLCÜLER:

Şevket (19), Recep (4), Hüseyin (3), Sami (2), Coşkun (2), Nusret (2), Kamil (1), İbrahim (1), Eşref (1)

1951-52 İSTANBUL LİGİ ŞAMPİYONLUĞU

TAKIMLAR	O	G	B	M	A	Y	P
1.Beşiktaş	14	12	2	-	35	10	26
2.Galatasaray	14	6	7	1	23	9	19
3.Fenerbahçe	14	8	3	3	28	18	19
4.Vefa	14	6	2	6	30	23	14
5.Beykoz	14	6	2	6	18	22	14
6.İstanbulspor	14	4	3	7	16	26	11
7.Kasımpaşa	14	2	1	11	12	33	5
8.Emniyet	14	1	2	11	13	34	4

No	Tarih	Rakip	Skor	Goller
01	06.01.52	Emniyet	3-0	Şevket (2), Kamil
02	12.01.52	Beykoz	5-0	Sami, Recep, Şevket (3)
03	02.02.52	İstanbulspor	3-2	Şevket (2), Recep
04	10.02.52	Fenerbahçe	1-0	Şevket
05	17.02.52	Vefa	1-0	Şevket
06	08.03.52	Kasımpaşa	3-0	Hüseyin, Şevket (2)
07	30.03.52	Galatasaray	0-0	-
08	05.04.52	Emniyet	2-1	İbrahim, Recep
09	12.04.52	Beykoz	2-1	Şevket (pen), Eşref
10	19.04.52	İstanbulspor	4-1	Hüseyin, Şevket, Coşkun, Recep
11	01.05.52	Fenerbahçe	4-2	Coşkun, Şevket (2), Nusret
12	04.05.52	Vefa	3-1	Hüseyin, Şevket (2)
13	21.05.52	Kasımpaşa	3-1	Şevket (2), Sami
14	25.05.52	Galatasaray	1-1	Nusret

KADROSU:
Kaleci: Bülent Gürbüz (16), Ergun (1
Savunma: Kamil Üzulme (15), Vedii Tosuncuk (17)
Orta saha: Eşref Özmenç (15), Ali İhsan Karayiğit (13), Nusret Ülük (15), Özcan Esinduy (5)
Forvet: Metin Erman (10), Recep Adanır (17), Şevket Yorulmaz (12), Fahrettin Cansever (11), Faruk Sağnak (14), Sami Özer (9), Coşkun Taş (7), Ercan Ertuğ (5), Şefik Alnıak (4), Selahattin (1)

GOLCÜLER:
Recep (8), Fahrettin (7), Metin (6), Coşkun (4), Kamil (3), Şevket (2), Eşref (2), Sami (2), Ercan (2), Nusret (1), Şefik (1)

1953-54 İSTANBUL LİGİ ŞAMPİYONLUĞU

TAKIMLAR	O	G	B	M	A	Y	P
1.Beşiktaş	18	15	2	1	41	13	32
2.Galatasaray	18	12	3	3	49	20	27
3.Fenerbahçe	18	9	3	6	37	24	21
4.Vefa	18	9	3	6	36	30	21
5.İstanbulspor	18	8	5	5	32	27	21
6.Kasımpaşa	18	9	3	6	34	32	21
7.Beykoz	18	6	3	9	22	32	15
8.Adalet	18	5	4	9	33	35	14
9.Beyoğluspor	18	3	1	14	21	46	7
10.Emniyet	18	-	1	17	7	53	1

No	Tarih	Rakip	Skor	Goller
01	17.10.53	Adalet	3-2	Kamil (2), Fahrettin
02	24.10.53	Kasımpaşa	4-1	Fahrettin, Kamil, Metin (2)
03	28.10.53	Beyoğluspor	3-0	Eşref (pen), Metin (2)
04	08.11.53	Galatasaray	2-1	Nusret, Recep
05	11.11.53	Emniyet	3-0	Sami (2), Şefik
06	22.11.53	Vefa	3-1	Recep, Eşref, Fahrettin
07	29.11.53	Fenerbahçe	2-0	Recep, Şevket
08	05.12.53	İstanbulspor	5-1	Recep (3), Fahrettin (2)
09	13.12.53	Beykoz	2-0	Metin, Recep
10	31.01.54	Adalet	1-1	Fahrettin
11	24.04.54	Kasımpaşa	1-1	Coşkun
12	02.05.54	Beyoğluspor	2-1	Coşkun (2)
13	09.05.54	Galatasaray	0-3	-
14	23.05.54	Vefa	2-0	Şevket, Coşkun
15	03.06.54	İstanbulspor	2-0	Recep, Fahrettin
16	06.06.54	Beykoz	2-1	Ercan, Metin
17	10.06.54	Emniyet	1-0	Ercan
18	17.06.54	Fenerbahçe	3-0 (H)*	-

**1953-54 sezonunda, Dünya Kupası finalleri dolayısıyla ligde 7 maç oynanamamış, daha sonra Futbol Heyeti bu 7 maçta, hükmen galibiyet ve hükmen yenilgi kararları almıştır.*

İstanbul Şildi ve Kupası

Beşiktaş, 1929-39 yılları arasında 8 kez yapılan İstanbul Şildi'ni 1, daha sonra da İstanbul Kupası'nı 2 kez kazandı.

1929-30 İstanbul Şildi finalini Fenerbahçe'ye 2-1 kaybeden Beşiktaş, ertesi yıl da Fenerbahçe ile yarı finalde eşleşti, siyah-beyazlılar, takımda 5 sakat olduğu için bu maça çıkmadı, ardından o sezon Fenerbahçe ile Galatasaray final maçı da oynanmadı.

1931-32'de Fenerbahçe çekildi, ancak ilk turda Beşiktaş'a düşmüştü ve 4.12.1931'deki karşılaşma için Beşiktaş, Taksim Stadı'na çıktı ve sahaya gelmeyen Fenerbahçe hükmen mağlup oldu. Ardından Beşiktaş da lig ve şiltten çekildi, ancak şiltteki rakibi belli olmamıştı.

İlk şilt şampiyonluğu

1932-33'te Beykoz'a 3-2 yenilerek ilk turda elenen Beşiktaş, 1933-34'te, finalde Fenerbahçe'ye 2-1 yenildi. 1934-35'te ise ilk turda Sümerspor sahaya çıkmadı, Beşiktaş çeyrek finalde Fenerbahçe'yi uzatmadı 3-1, yarı finalde de Vefa'yı 2-1 yendi. 21 Temmuz 1935 tarihinde Beykoz ile oynanan final maçına siyah-beyazlılar; Mehmet Ali- Nuri, Hüsnü- Faruk, Hasan, Fevzi- Hayati, Hakkı, Muzaffer, Şeref, Eşref kadrosuyla çıktı. Beykoz maçın ilk yarısını 1-0 önde bitirdiyse de, ikinci devrede Hayati ve Şeref'in golleri Beşiktaş'a 2-1'lik galibiyeti ilk şilt şampiyonluğunu getirdi.

1935-36 şilt maçları İkinci Lig takımları arasında başladıysa da, Berlin Olimpiyatları nedeniyle Birinci Lig takımları maç yapmadan yarıda kaldı. 1936-37 şilt maçları da Millî Küme maçlarının başlamasıyla oynanmadı. 1937-38 sezonunda Beşiktaş finalde Fenerbahçe'ye 3-1 yenildi. 1938-39 şildine ise Galatasaray'la birlikte katılmadı.

İstanbul Kupası

Şilt maçları bittikten 2 sezon sonra 1941-42'de İstanbul Kupası maçları başladı. Beşiktaş, ilk 2 sezonda Galatasaray'a yarı final ve finalde kaybetti.

1943-44'te ise yarı finalde Galatasaray'ı, finalde de Fenerbahçe'yi yenerek İstanbul Kupası'nı kazandı. 10 Eylül 1944'te oynanan Fenerbahçe maçına; Faruk-Yavuz, Hıristo- Saim, Ömer, Hüseyin- Vecdi, Sabri, Hakkı, Kemal, Faruk kadrosuyla çıktı. 12'nci dakikada Faruk'un sakatlanmasıyla kaleye Saim geçti ve siyah-beyazlılar oyunun büyük bölümünü 10 kişi oynadı (oyuncu değiştirme kuralı yoktu). Fenerbahçe 18'inci dakikada Müjdat'ın golüyle öne geçtiyse de, 27'nci dakikada Sabri, 50'nci dakikada Hakkı ve 54'üncü dakikada da Vecdi'nin golleriyle Beşiktaş 3-1'lik galibiyetle kupayı kazandı.

1944-45 İstanbul Kupası'nın finalinde Fenerbahçe'ye 1-0 kaybeden Beşiktaş, 1945-46 sezonunda Beyoğluspor ve İstanbulspor'u eledikten sonra, finalde de Beykoz'u 5-2 mağlup ederek ikinci kez İstanbul Kupası'nı kazandı.

1946-47 sezonunda final Beşiktaş ile Fenerbahçe arasında yapılacaktı, ancak bu karşılaşma oynanmadı.

ŞİLT VE KUPA DERECELERİ

İstanbul Şildi
1929-30 Finalist
1930-31 Yarı finalist
1931-32 Çekildi
1932-33 Elendi
1933-34 Finalist
1934-35 Şampiyon
1935-36 Oynanmadı
1936-37 Oynanmadı
1937-38 Finalist
1938-39 Katılmadı

İstanbul Kupası
1941-42 Yarı finalist
1942-43 Finalist
1943-44 Şampiyon
1944-45 Finalist
1945-46 Şampiyon
1946-47 Finalist

İstanbul Şildi maçları

İstanbul Şildi'nde 1935 yılında oynanan Beşiktaş-Vefa yarı final maçında iki takım futbolcuları kazanmak için canla başla mücadele ediyor.

1929-30

No	Tur	Tarih	Rakip	Skor
01	1.tur maçı	12.12.29	Kasımpaşa-Eyüp	5-0
02	Ç.Final maçı	14.02.30	Beykoz	8-2
03	Y.Final maçı	14.02.30	Vefa	3-3
04	Tekrar maçı	11.04.30	Vefa	2-0
05	Final maçı	13.06.30	Fenerbahçe	1-2

1930-31

No	Tur	Tarih	Rakip	Skor
06	1.tur maçı	27.02.31	Beykoz	5-1
07	Ç.Final maçı	12.06.31	Vefa	0-0
08	Tekrar maçı	19.06.31	Vefa	1-2
09	Y.Final maçı	03.07.31	Fenerbahçe	0-3 (Hükmen)

1931-32

No	Tur	Tarih	Rakip	Skor
10	1.tur maçı	04.12.31	Fenerbahçe	3-0 (Hükmen)
11	2.tur maçı	01.01.32	Beylerbeyi	5-0

1932-33

No	Tur	Tarih	Rakip	Skor
12	1.tur maçı	31.03.33	Beykoz	2-3

1933-34

No	Tur	Tarih	Rakip	Skor
13	1.tur maçı	11.05.34	Topkapı	3-0
14	Ç.Final maçı	08.06.34	Eyüp	2-2
15	Tekrar maçı	22.06.34	Eyüp	5-0
16	Y.Final maçı	29.06.34	Galatasaray	0-0
17	Tekrar maçı	13.07.34	Galatasaray	3-1
18	Final maçı	14.09.34	Fenerbahçe	1-2

1934-35

No	Tur	Tarih	Rakip	Skor
19	1.tur maçı	30.11.34	Sümerspor	3-0 (Hükmen, gelmedi)
20	Ç.Final maçı	23.06.35	Fenerbahçe	3-1 (Uz.)
21	Y.Final maçı	30.06.35	Vefa	2-1
22	Final maçı	21.07.35	Beykoz	2-1

1937-38

No	Tur	Tarih	Rakip	Skor
23	2.tur maçı	23.01.38	Doğanspor	9-1
24	3.tur maçı	27.02.38	Vefa	6-0
25	Ç.Final maçı	12.06.38	Güneş	3-3
26	Tekrar maçı	15.06.38	Güneş	3-0 (Hükmen, Güneş kupadan çekildi)
27	Y.Final maçı	19.06.38	Beykoz	4-1
28	Final maçı	26.06.38	Fenerbahçe	1-3

Beşiktaş'ın 1945-46 İstanbul Kupası finalinde Beykoz'u 5-2 yendiği maçta Şükrü'nün atağı...

İstanbul Kupası maçları

1941-42

No	Tur	Tarih	Rakip	Skor
01	1.tur maçı	12.10.41	Hilal	6-0
02	Ç.Final maçı	18.01.42	Galata	10-0
03	Y.Final maçı	15.02.42	Galatasaray	2-3

1942-43

No	Tur	Tarih	Rakip	Skor
04	Ç.Final maçı	10.01.43	Taksim	8-0
05	Y.Final maçı	07.02.43	Fenerbahçe	2-1
06	Final maçı	01.10.43	Galatasaray	1-3

1943-44

No	Tur	Tarih	Rakip	Skor
07	2.tur maçı	28.11.43	İstiklal	19-0
08	Ç.Final maçı	09.01.44	Sarıyer	16-0
09	Y.Final maçı	27.02.44	Galatasaray	1-1 (Uz)
10	Tekrar maçı	05.03.44	Galatasaray	0-1
11	Final maçı	10.09.44	Fenerbahçe	3-1

1944-45

No	Tur	Tarih	Rakip	Skor
12	2.tur maçı	15.10.44	Anadolu	6-0
13	Ç.Final maçı	26.11.44	Beykoz	4-0
14	Y.Final maçı	28.01.45	Süleymaniye	7-0
15	Final maçı	16.11.45	Fenerbahçe	0-1

1945-46

No	Tur	Tarih	Rakip	Skor
16	2.tur maçı	30.09.45	Beyoğluspor	8-0
17	Y.Final maçı	10.02.46	İstanbulspor	3-0
18	Final maçı	17.02.46	Beykoz	5-2

1946-47

No	Tur	Tarih	Rakip	Skor
19	3.tur maçı	26.10.46	Rumelihisarı	13-0
20	Ç.Final maçı	27.10.46	Anadoluhisarı	5-0
21	Y.Final maçı	22.12.46	Süleymaniye	3-1

Beşiktaş, 16 kez Türkiye Şampiyonu

Beşiktaş 1934 ve 1951'de 2 kez Türkiye Birinciliği, 1941, 1944 ve 1947'de 3 kez Millî Küme, 1956-57 ve 1957-58 (Federasyon Kupası) 1959-60, 1965-66, 1966-67, 1981-82, 1985-86, 1989-90, 1990-91, 1991-92 ve 1994-95 sezonlarında da 11 kez Türkiye Ligi'ni birinci olarak bitirerek toplam 16 defa Türkiye Şampiyonu oldu.

Türkiye Birinciliği

Futbolumuzda 1924'ten itibaren ülke şampiyonunu belirlemek üzere, şehir şampiyonlarının katıldığı Türkiye Birinciliği düzenlenmeye başlandı.

İlk resmî İstanbul Ligi olan 1924 sezonunu birinci bitiren Beşiktaş, Eskişehir'de yapılan Türkiye Birinciliği'nde Eskişehir İdman Yurdu'nu 6-1 yendi. Yarı finalde Harbiye'ye kendi futbolcuları olan, ancak asker oldukları için karşı takımda oynayan Fercani ve Hasan'ın golleriyle 2-0 yenildi. Klasman maçında Ankaragücü'nü 1-0 yenerek üçüncü oldu.

1934 Türkiye Şampiyonu

1934'te Şeref Stadı'nda yapılan 1. etap maçlarında Çanakkale'yi 6-0, Bandırma'yı 3-0, Bursa'yı da 6-2 yenerek grup birincisi oldu. Bursa'daki final grubu maçlarında Ankara Çankaya'yı 4-2, Samsun'u 7-2, final maçında da Altay'ı uzatmada Hakkı (pen), Nâzım ve Şeref'in golleriyle 3-1 yenerek, Türkiye Şampiyonluğu'nu kazandı.

No	Tarih	Rakip	Skor
01	12.10.34	Çanakkale	6-0
02	14.10.34	Bandırma	3-0
03	16.10.34	Bursa	6-2
04	24.10.34	Çankaya	4-2
05	26.10.34	Samsun	7-2
06	29.10.34	Altay	3-1 (Uz.)

1934-38 devri Beşiktaşı.

Beşiktaş'ın 8 sezonda 7 kez İstanbul Şampiyonu (1939-46) olduğu dönemde, Millî Küme maçları dolayısıyla 1939'da Türkiye Birinciliği yapılmadı, 1940 ve 1941'de Anadolu şehirleri takımları arasında oynadı. 1942 Türkiye Birinciliği, Ankara 19 Mayıs Stadı'nda yapıldı. Beşiktaş, ilk maçında Göztepe'ye 2-1 yenildi, Trabzon Lise'yi 4-0 yendi, Harbiye ile 1-1 berabere kaldı ve üçüncü oldu. 1943'te Türkiye Birinciliği yine yapılmadı.

1945 Türkiye Birinciliği bir kez daha Ankara 19 Mayıs Stadı'nda oynandı. Beşiktaş, Altınordu ile 1-1 berabere kaldı, Harp Okulu'nu 5-1 yendi ve son maçta İzmit Harp Filosu'na, o sıralar asker olan kendi oyuncusu Şükrü Gülesin'in golüyle 3-2 yenilerek üçüncü oldu.

1946 Türkiye Birinciliği yine Ankara 19 Mayıs Stadı'nda idi. Beşiktaş ilk maçta Gençlerbirliği'ne 2-1 yenildi, Eskişehir Demirspor'u 3-2, Altay'ı da hükmen yenerek (maç 2-1 devam ederken, Altay sahadan çekildi) ikinci oldu.

1950 Türkiye Birinciliği 3-12 Haziran tarihlerinde İzmir Alsancak Stadı'nda 4 takım arasında çift devreli lig sistemiyle oynandı. Beşiktaş aynı tarihlerde Amerika turnesine gittiği için, yedek ve genç elemanlardan oluşan bir kadroyla İzmir'e gitti, buna bir de A takım oyuncusu olan Rahmi'nin disiplinsizlik sebebiyle geri gönderilmesi eklenince, kadro iyice zayıfladı. Beşiktaş, Göztepe'ye 2-1, 1-0 mağlup olurken, Gençlerbirliği ile ilk maçta 1-1 berabere kaldı, ikincisini 2-1 kaybetti, Kocaeli Kağıtspor'u ise 4-0 ve 3-1 yenerek üçüncü sırayı aldı.

1951 Türkiye Şampiyonu

1951 Türkiye Birinciliği 24-27 Mayıs tarihlerinde Balıkesir'de yapıldı. Beşiktaş Adana Demirspor'u 6-2, Altay'ı 4-1, Gençlerbirliği'ni de hükmen (maça başlarken lisans ibraz etmedi, ikinci yarı başında da seramoni yaparak sahadan çekildi) mağlup ederek ikinci kez Türkiye Birinciliği'ni kazandı.

General Seyfi Turagal, BJK kaptanına 1951 yılı Türkiye Şampiyonluğu Şildi'ni veriyor (altta).

No	Tarih	Rakip	Skor	Goller
01	24.05.51	Adana DS	6-2	Recep, Hüseyin (2), Süleyman, Şevket (2)
02	26.05.51	Altay	4-1	Şevket (3), Süleyman
03	27.05.51	Gençlerbirliği	3-0 (H)	-

1951 sonunda profesyonellik kabul edildiğinden, bu tarihten sonraki Türkiye Birinciliği amatör takımlar arasında oynandı ve profesyonel takımlar A kadrolarıyla bu şampiyonaya katılamadı. Beşiktaş Amatör Takımı 1985 ve 1988'de Türkiye Şampiyonu olduysa da bunlar A takım seviyesinde değildi.

Millî Küme'de Beşiktaş

1941 senesinin ilk maçının seramonisinde İstanbulspor'lu ve Beşiktaş'lı futbolcular birbirlerine çiçek veriyor.

Beşiktaş, 1937 ile 1950 yılları arasında 11 kez düzenlenen Millî Küme'de 3 kez şampiyonluk kazandı. Türkiye 1. Ligi'nin bir benzeri olan Millî Küme'nin ilk sezonu olan 1937-38'de ikinci olan siyah-beyazlı ekip, 1939'da dördüncü, 1940'ta ise beşinci oldu.

Beşiktaş, ilk şampiyonluğunu 1940-41 sezonunda kazandı. 18 maçta 50 puna toplayan Beşiktaş'ta Hakkı 16, Şeref ise 15 gol kaydetti. Bir sezon ara verilen lig, 1942-43'te devam etti. Beşiktaş, bu sezon üçüncü oldu. 1943-44'te Beşiktaş, 14 maçta 25 puanla F.Bahçe'nin önünde şampiyonluğa ulaştı.

Sonraki iki sezonu üçüncü ve ikinci olarak bitiren Beşiktaş,1946-47'de üçüncü kez şampiyonluğa ulaştı. 14 maçta 37 puan toplayan Beşiktaş'ta Şükrü Gülesin 11, Şevket Yorulmaz 9 gol kaydetti.

Daha sonra 1950'ye kadar Millî Küme yapılmadı. 1950'de son kez yapılan ligde Beşiktaş üçüncü oldu. Bu yıldan sonra Millî Küme maçları yapılmadı. Beşiktaş, toplam 3 şampiyonluk kazandı.

1941 MİLLİ KÜME ŞAMPİYONLUĞU

TAKIMLAR	O	G	B	M	A	Y	P
1.Beşiktaş	18	14	4	-	51	21	50
2.Galatasaray	18	12	4	2	45	20	46
3.Fenerbahçe	18	13	2	3	51	24	46
4.Harbiye	18	6	4	8	33	34	34
5.Altay	18	7	1	10	29	37	33
6.İstanbulspor	18	5	3	10	34	50	31
7.Altınordu	18	5	3	10	32	56	31
8.Eskişehir DS	18	4	4	10	29	39	30
9.Maskespor	18	2	8	8	32	45	30
10.Gençlerbirliği	18	5	1	12	26	36	29

No	Tarih	Rakip	Skor	
01	30.03.41	İstanbulspor	1-1	Hakkı
02	05.04.41	Eskişehir DS	3-1	Hakkı, Sabri, Şeref
03	06.04.41	Gençlerbirliği	3-2	(k.kalesine), Eşref, Şeref
04	13.04.41	Fenerbahçe	1-1	Hakkı (pen)
05	19.04.41	Gençlerbirliği (d)	3-2	Şükrü, Hakkı, Şeref
06	20.04.41	Eskişehir DS (Ank)	1-0	Hakkı
07	26.04.41	Harp Okulu	2-0	Hakkı, Şükrü
08	27.04.41	Maskespor	6-0	Sabri, Şeref (4), Hakkı
09	11.05.41	Galatasaray	3-2	Şeref (2), Sabri
10	17.05.41	Altay	3-1	İbrahim (2), Şeref
11	18.05.41	Altınordu	4-0	Şeref, Yavuz (pen), İbrahim, Hakkı
12	24.05.41	Altay (d)	2-1	Şakir, Hakkı
13	25.05.41	Altınordu (d)	5-3	Hakkı (4), Şakir
14	01.06.41	İstanbulspor	5-1	İbrahim (3), Hakkı, Şeref
15	07.06.41	Harp Okulu (d)	2-1	Şeref (2)
16	08.06.41	Maskespor (d)	3-3	Hakkı (2), Sabri
17	15.06.41	Fenerbahçe	3-1	Şakir, İbrahim (2)
18	29.06.41	Galatasaray	1-1	Hakkı

KADROSU:

Kaleci: Mehmet Ali Tanman (18)
Savunma: Yavuz Üreten (18), Hüsnü Savman (10)
Orta saha: Rıfat Kağız (17), Halil Köksalan (18), Feyzi Uman (11), Hüseyin Saygun (9), Ahmet (3), Memduh Ün (2), Yani Sasopulos (1)
Forvet: Sabri Gençsoy (10), Hakkı Yeten (18), Şakir Uluatlı (13), Şeref Görkey (18), Şükrü Gülesin (18), İbrahim Tusder (9), Eşref Bilgiç (4), Hayri (1)

GOLCÜLER:

Hakkı (17), Şeref (14), İbrahim (8), Sabri (4), Şakir (3), Şükrü (2), Eşref (1), Yavuz (1), Gençlerbirliği k.k. (1)

KADROSU:

Kaleci: Faruk (10), Saim Sarper (1), Mehmet Ali Tanman (3)

Savunma: Rıfat Kağız-Atakanı (11), Yani Sasopulos (10), Yavuz Üreten (7), Baki (3)

Orta saha: Cahit (10), Ömer Doğan (13), Hüseyin Saygun (13), Saim Sarper (3), Ali (3), Nuri Sangar (1)

Forvet: Vecdi Çapa (11), Hakkı Yeten (14), Kemal Gülçelik (13), Şeref Görkey (11), Eşref Özmenç (8), İbrahim Tusder (7), Dursun (6)

GOLCÜLER:

Hakkı (15), Kemal (15), Vecdi (9), Cahit (4), Şeref (3), Eşref (2), İbrahim (2), Yavuz (1)

1944 MİLLİ KÜME ŞAMPİYONLUĞU

TAKIMLAR	O	G	B	M	A	Y	P
1.Beşiktaş	14	12	1	1	52	11	25
2.Fenerbahçe	14	10	1	3	26	11	21
3.Göztepe	14	5	5	4	23	22	15
4.Harbiye	14	6	1	7	22	26	13
5.Ankaragücü	14	6	-	8	23	24	12
6.Vefa	14	5	2	7	16	27	12
7.İstanbulspor	14	2	3	9	16	35	7
8.Karşıyaka	14	3	1	10	13	35	7

No	Tarih	Rakip	Skor	Goller
01	12.03.44	Fenerbahçe	4-0	Hakkı, Kemal (2), İbrahim
02	18.03.44	Göztepe (d)	2-0	Kemal, İbrahim
03	19.03.44	Karşıyaka (d)	0-0	-
04	09.04.44	Vefa	3-0	Vecdi, Hakkı, Şeref
05	16.04.44	İstanbulspor	8-0	Vecdi (2), Hakkı (3), Kemal (3)
06	22.04.44	Harp Okulu (d)	6-3	Hakkı (2), Vecdi (2), Eşref, Kemal
07	23.04.44	Ankaragücü (d)	3-2	Cahit, Hakkı (2)
08	29.04.44	Ankaragücü	4-1	Kemal (2), Cahit, Hakkı
09	30.04.44	Harp Okulu	0-1	-
10	06.05.44	Göztepe	3-1	Hakkı (2), Şeref
11	07.05.44	Karşıyaka	7-1	Kemal (2), Vecdi, Hakkı (2), Şeref, Yavuz (p)
12	13.05.44	Vefa	7-0	Kemal (4), Şeref, Vecdi (2)
13	14.05.44	Fenerbahçe	2-1	Hakkı, Eşref
14	19.05.44	İstanbulspor	3-1	Cahit (2), Vecdi

1947 MİLLİ KÜME ŞAMPİYONLUĞU

TAKIMLAR	O	G	B	M	A	Y	P
1.Beşiktaş	14	10	3	1	39	12	37
2.Fenerbahçe	14	9	3	2	41	21	35
3.Galatasaray	14	6	5	3	32	20	31
4.Vefa	14	6	4	4	29	22	30
5.Ankara DS	14	6	3	5	28	27	29
6.Gençlerbirliği	14	2	5	7	20	32	24
7.Altınordu	14	2	2	10	17	38	20
8.Altay	14	2	1	11	18	54	18

No	Tarih	Rakip	Skor	Goller
01	22.03.47	Vefa	1-0	Sabri
02	29.03.47	Gençlerbirliği	3-1	İsmet Şürkü Hikmet
03	30.03.47	Ankara DS	4-1	Hakkı Şükrü (2), Süleyman
04	06.04.47	Galatasaray	1-1	Yavuz (pen)
05	12.04.47	Altınordu (d)	2-0	Süreyya, Hakkı
06	13.04.47	Altay (d)	4-0	Şeref (2), Süreyya (2)
07	20.04.47	Fenerbahçe	2-1	Faruk, Şükrü
08	26.04.47	Ankara DS (d)	1-1	Faruk
09	27.04.47	Gençlerbirliği (d)	6-1	Şükrü (3), Şevket (2), Hikmet
10	03.05.47	Vefa	1-1	Şükrü
11	10.05.47	Altay	9-0	Şevket (4), Sabri, Şükrü (2), Şeref (2)
12	11.05.47	Altınordu	2-0	Şükrü, Şevket
13	17.05.47	Fenerbahçe	0-4	-
14	25.05.47	Galatasaray	3-1	Şevket, Hakkı, Süreyya

KADROSU:
Kaleci: Etem (14)
Savunma: Yavuz (14), Vedii (14), Saim Sarper (13), Ömer Doğan (13), Necdet (1), Çaçi (1)
Orta saha: Sabri Gençay (6), Hakkı Yeten (12), Şevket Yorulmaz (8), Hikmet (10)
Forvet: Şükrü Gülesin (11), Hayati (1), Süleyman (3), Kemal Gülçelik (1), Süreyya Görkey (5), Şeref Görkey (4), Faruk Sağnak (9), İsmet (2)

GOLCÜLER:
Şükrü Gülesin (11), Şevket Yorulmaz (9), Hakkı Yeten (5), Süreyya Görkey (4), Şeref Görkey (4), Hikmet (2), Faruk Sağnak (2), Sabri Gençay (1), Yavuz Üreten (1)

SENTETİK PLASTİK BOYALA
etebe

IV. BÖLÜM

Türkiye Birinci Ligi

Federasyon Kupası'nda Beşiktaş

UEFA'nın düzenlediği Avrupa Şampiyon Kulüpler Kupası'na katılacak takımı belirlemek için Türkiye Futbol Federasyonu, profesyonel takımlar arasında "Federasyon Kupası" adı altında bir organizasyon düzenledi.

Türkiye Kupası ve Türkiye Ligi statülerine benzer bir yapıda hazırlanan organizasyonu kazanan o yıl ülke şampiyonu olup Türkiye'yi Avrupa'nın en büyük kupasında temsil etme hakkını kazanacaktı.

Bu organizasyonun birincisi 1956-1957 yıllarında yapıldı. Önce İstanbul, Ankara ve İzmir bölgelerinde eleme usulü maçlar yapıldı. Burada finale kalan 6 takım arasında lig usulü maçlar oynandı. Beşiktaş, 10 maçta 17 puan toplayarak şampiyon oldu ve Türkiye'yi Şampiyon Kulüpler Kupası'nda temsil etti.

1957-58'de bölge elemelerinden sonra iki grup halinde yapılan maçlarda Beşiktaş, Kırmızı Grup'u lider bitirdi. Finalde, Beyaz Grup lideri Galatasaray'ı iki maçta da 1-0 yenerek şampiyon oldu.

Bu organizasyon, 1962-63'te profesyonel ligde final grubuna kalamayanlar arasında küme düşüp düşmemeyi belirlemek amacıyla son kez düzenlendi.

Dolayısıyla Beşiktaş, bu kupayı gerçek anlamda 2 kez kazanmış ve 2 kez Türkiye'yi Şampiyon Kulüpler Kupası'nda temsil etme hakkını elde etmiştir.

1956-57 FEDERASYON KUPASI ŞAMPİYONLUĞU

TAKIMLAR	O	G	B	M	A	Y	P
1.Beşiktaş	10	8	1	1	23	6	17
2.Galatasaray	10	6	2	2	22	8	14
3.Altay	10	5	2	3	18	14	12
4.Gençlerbirliği	10	4	1	5	15	12	9
5.Kültürspor	10	3	1	6	10	25	7
6.Adana M.M.	10	-	1	9	5	28	1

No	Tarih	Rakip	Skor	Goller
01	29.09.56	Beyoğluspor	2-1	Bülent (2)
02	02.12.56	İstanbulspor	1-0	Nazmi
03	06.01.57	Beykoz	5-2	Nazmi, Recep (2-1 p), Sami, Coşkun

FİNAL GRUBU MAÇLARI

No	Tarih	Rakip	Skor	Goller
04	04.05.57	Millî Mensucat	2-1	K.Ahmet, Eşref (pen)
05	05.05.57	Gençlerbirliği (d)	2-1	Nazmi (2)
06	11.05.57	Millî Mensucat	4-0	Sami, B.Ahmet (3)
07	25.05.57	Kültürspor	3-0	B.Ahmet (2-1 pen), Nazmi
08	01.06.57	Altay (d)	1-1	Nazmi
09	02.06.57	Kültürspor (d)	3-1	K.Ahmet (2), Nazmi
10	06.06.57	Galatasaray	2-1	Ali İhsan, K.Ahmet
11	16.06.57	Gençlerbirliği	3-0	Nazmi, K.Ahmet, Ali İhsan
12	23.06.57	Altay	3-0	K.Ahmet, Nazmi, Ali İhsan
13	30.06.57	Galatasaray	0-1	-

KADROSU:

Kaleci: Varol Ürkmez (12), Bülent Gürbüz (1)
Savunma: Kamil Üzülme (12), Metin Erman (13), Hayrullah Gülcan (1)
Orta saha: Eşref Özmenç (9), Özcan Esinduy (9), Nusret Ülük (10), Yüksel Herat (4), Erhan Özbalkan (3), Celal Soydan (1)
Forvet: Nazmi Bilge (11), Ali İhsan Karayiğit (10), Ahmet Özacar (10), Ahmet Berman (13), Coşkun Taş (9), Sami Özer (6), Recep Adanır (3), Bülent Esel (2), Güneş Atik (2), Ercan Ertuğ (1), Adnan (1)

GOLCÜLER:

Nazmi (9), K.Ahmet (6), B.Ahmet (5), Ali İhsan (3), Recep (2), Bülent (2), Sami (2), Coşkun (1), Eşref (1)

1957-58 FEDERASYON KUPASI ŞAMPİYONLUĞU

TAKIMLAR	O	G	B	M	A	Y	P
1.Beşiktaş	6	5	-	1	14	5	10
2.İstanbulspor	6	3	-	3	9	8	6
3.Ankara DS	6	3	-	3	6	11	6
4.Beykoz	6	1	-	5	6	11	2

TAKIMLAR	O	G	B	M	A	Y	P
1.Galatasaray	6	4	1	1	14	5	9
2.Vefa	6	2	3	1	4	3	7
3.Fenerbahçe	6	2	1	3	7	7	5
4.Ank.Güneş	6	-	3	3	4	14	3

ELEME MAÇLARI

No	Tarih	Rakip	Skor	Goller
01	14.11.57	Feriköy	8-2	Yüksel, K.Ahmet (3), Coşkun, Nazmi (2), Recep
02	23.11.57	Yeşildirek	1-0	K.Ahmet
03	02.04.58	Gençlerbirliği	3-2	Nazmi (2), Recep
04	12.04.58	Gençlerbirliği (d)	4-1	Recep (pen), K.Ahmet (2), Coşkun

GRUP MAÇLARI

No	Tarih	Rakip	Skor	Goller
05	24.05.58	Beykoz	1-0	Nazmi
06	25.05.58	Ankara DS	4-1	B.Ahmet, Recep (pen), Nazmi (2)
07	01.06.58	Ankara DS (d)	0-1	-
08	11.06.58	İstanbulspor	4-2	K.Ahmet, Recep (2-1 pen), Metin
09	21.06.58	İstanbulspor	1-0	Recep
10	22.06.58	Beykoz	4-1	Metin (2), Coşkun, Recep

FİNAL MAÇLARI

No	Tarih	Rakip	Skor	Goller
11	28.06.58	Galatasaray	1-0	Recep (pen)
12	29.06.58	Galatasaray	1-0	Coşkun

KADROSU:
Kaleci: Varol Ürkmez (12)
Savunma: Kamil Üzülme (12), Münir Altay (10), Bahattin Baydar (6)
Orta saha: Gürcan Berk (11), Özcan Esinduy (6), Celal Soydan (6), Yüksel Herat (4), Sedat Kutlualp (3)
Forvet: Nazmi Bilge (9), Recep Adanır (11), K.Ahmet Özacar (9), B.Ahmet Berman (10), Coşkun Taş (12), Metin Erman (10), Vedat Özdemir (1)

GOLCÜLER:
Recep (9), K.Ahmet (7), Nazmi (7), Coşkun (4), Metin (3), Yüksel (1), B.Ahmet (1)

Beşiktaş'a 1958 yılı Federasyon Kupası'nı kazandıran antrenör Remondini omuzlarda.

1958'de Federasyon'un Beşiktaş'ın ismini UEFA'ya geç bildirmesi sonucunda siyah-beyazlılar ilk yıl bu hakkı kullanamamıştır.

Futbol Federasyonu, iki sezon önce başlattığı "forma üzerine şampiyonluk sayısı kadar yıldız" kuralında bir değişiklik yapma gereğini duydu.

Profesyonel ligde 9 şampiyonluğu bulunan ve bu yüzden formasında 1 yıldız bulunmasına karar verilen Beşiktaş, Türkiye'yi 1957-58 ve 1958-59'da Avrupa'da temsil etme hakkını kazandığı için 1 yıldız daha aldı. Beşiktaş'ın profesyonel dönemde kazandığı şampiyonluk sayısı böylece 11'e çıkmış oldu. Tahkim m Kurulu daha sonra 1957-58 ve 1958-59 yıllarındaki şampiyonlukları da lig şampiyonluğuna ekledi. Kamuoyunda çok eleştirilmesine karşın Beşiktaş Yönetimi'nin ısrarlı çabası sonucu bu yıldızlar Beşiktaş formasına takıldı.

1980'li yılların sonuna doğru Türkiye Kupası'nın ismi Federasyon Kupası olarak değiştirildi. Ancak 1956-63 yılları arasında düzenlenen Federasyon Kupası'yla bu kupa arasında isim benzerliği dışında herhangi bir bağ yoktur.

Futbolun heyecanı, ezelî rekabetin kalbi: Birinci Lig

Futbolun giderek daha geniş kitleleri etkisi altına alması üzerine UEFA, 1956 yılında Avrupa Şampiyon Kulüpler Kupası'nı organize etti. Ve tüm ülkelerden lig şampiyonlarını bu organizasyona göndermesini talep etti. Bu istek üzerine Orhan Şeref Apak başkanlığındaki Türkiye Futbol Federasyonu da hemen harekete geçti. 19 Temmuz 1958'de tüm Türkiye çapında düzenlenecek Millî Lig'i yeniden kurma kararı aldı. 1937 ile 1950 yılları arasında da benzeri bir lig kurulmuş ama ekonomik zorluklar nedeniyle tekrar bölgesel liglere dönüş yapılmıştı. Federasyon'un Millî Lig'i kurma kararı bütün kulüplerde büyük bir heyecan uyandırdı. Daha sonra adı Türkiye Ligi olarak değiştirilen organizasyonun ilki 1959 yılının Şubat ayında 16 takımın katılımı ile başladı.

Beşiktaş başlangıcından bu yana Türkiye Birinci Futbol Ligi'nde yer aldı. Fenerbahçe ve Galatasaray'la beraber tüm sezonlarda oynayan üç takımdan biri oldu.

Siyah-beyazlı ekip, 9 kez lig şampiyonluğuna ulaşırken, üç yıl üst üste şampiyon oldu. 1957-58 ve 1958-59 yıllarındaki Federasyon Kupası Şampiyonluklarının da Tahkim Kurulu tarafından tescil edilmesiyle Beşiktaş'ın şampiyonluk sayısı 11'e ulaştı. Beşiktaş 1. Lig'de namağlup tek takım unvanını da taşımakta.

1959: 4 maçlık seri, şampiyonluğa yetmedi

Türkiye'de profesyonel anlamda lig, 1959 yılında başladı. 1956-57 ve 1957-58 sezonlarında Federasyon Kupası adı ile düzenlenen ve bir anlamda Türkiye Profesyonel Futbol Ligi'nin başlangıcı olan organizasyonu üst üste 2 yıl kazanan Beşiktaş, 1959 Şubatı'nda başlayan Türkiye Ligi'ne, adına yakışır bir giriş yapamadı.

İlk sezonun statüsüne göre, 16 takım, 8'erli iki gruba ayrıldı. Grupları birinci sırada tamamlayan iki takım ise final maçı oynayacaktı. Beşiktaş, Beyaz Grup'ta yer aldı. Bu gruptaki en önemli rakibi Fenerbahçe idi.

1958 Temmuzu'nda Altay'dan gelen Kaya ve Faik ile Beykoz'dan Necmi takımın yenileriydi. Sezona Altay galibiyeti ile başlamasına rağmen arka arkaya iki maçta puan kaybetti. Daha sonra toparlansa da Fenerbahçe'ye 1-0 yenilmekten kurtulamadı. Ligin ikinci yarısında, bir ara 4 maç üst üste kazansa da ligin son haftası geldiğinde Fenerbahçe'nin 6 puan gerisinde kalmıştı ve ezelî rakibine son maçta 2-0 yenildi.

Siyah-beyazlı ekip ilk sezonunda Kırmızı Grup'ta ikinci olduysa da, birinci Fenerbahçe'nin 8 puan gerisinde kaldı.

Bu kötü sonuçta, Beşiktaş'ın İtalyan an-trenör Leandro Remondini ile sorunlarını çözememesi önemli rol oynadı. Siyah beyazlıları o sezon "Çengel" Hüseyin Saygun ve Abbas Sakarya çalıştırdı.

1959 yılında Şeref Stadı'nda yapılan antremanda futbolcular ve idareciler bir arada.

TÜRKİYE 1.LİGİ 1959 SEZONU

BEYAZ GRUP

TAKIMLAR	O	G	B	M	A	Y	P
1. Fenerbahçe	14	12	2	0	29	7	26
2. Beşiktaş	**14**	**8**	**2**	**4**	**22**	**16**	**18**
3. Altay	14	5	5	4	18	16	15
4. İzmirspor	14	4	5	5	11	12	13
5. Ankaragücü	14	5	3	6	16	19	13
6. Hacettepe	14	5	1	8	14	20	11
7. Beykoz	14	3	4	7	17	21	10
8. İstanbulspor	14	1	4	9	6	22	6

KIRMIZI GRUP

TAKIMLAR	O	G	B	M	A	Y	P
1. Galatasaray	14	7	6	1	18	7	20
2. Vefa	14	7	6	1	21	10	20
3. Ankarademirspor	14	4	8	2	12	11	16
4. Göztepe	14	5	5	4	23	21	15
5. Karagümrük	14	4	4	6	17	17	12
6. Karşıyaka	14	2	6	6	13	21	10
7. Gençlerbirliği	14	1	8	5	10	18	10
8. Adalet	14	1	7	6	12	21	9

No	Tarih	Rakip	Skor	Goller
01	21.02.59	Altay (d)	2-1	K.Ahmet (2)
02	22.02.59	İzmirspor (d)	1-1	Kaya
03	25.02.59	Beykoz	0-1	-
04	07.03.59	Hacettepe	3-2	Nazmi (2), K.Ahmet
05	08.03.59	Ankaragücü	0-0	-
06	14.03.59	İstanbulspor	2-1	Nazmi, K.Ahmet
07	18.03.59	Fenerbahçe	0-1	-
08	28.03.59	İzmirspor	2-0	B.Ahmet, Metin
09	29.03.59	Altay	1-3	B.Ahmet
10	10.04.59	Beykoz	3-2	B.Ahmet, Recep (2-1 pen)
11	18.04.59	Ankaragücü (d)	3-1	Nazmi (2), Selim
12	19.04.59	Hacettepe (d)	3-0	Nazmi
13	29.04.59	İstanbulspor	2-1	Recep (2)
14	17.05.59	Fenerbahçe	0-2	-

KADROSU:

Kaleci: Necmi Mutlu (9), Varol Ürkmez (6)
Savunma: Kamil Üzülme (14), Münir Altay (13), Bahattin Baydar (5)
Orta saha: Faik Öncü (14), Özcan Esinduy (11), Gürcan Berk (10), Sedat Kutlualp (3), Celal Soydan (3)
Forvet: Ahmet Özacar "Küçük Ahmet" (10), Nazmi Bilge (11), Recep Adanır (9), Ahmet Berman "Büyük Ahmet" (11), Muharrem Domaniçdağ (9), Kaya Köstepen (7), Metin Erman (7), Coşkun Taş (6), Selim Soydan (5)

GOLCÜLERİ:

Nazmi (6), Recep (6), K.Ahmet (4), B.Ahmet (3), Selim (1), Kaya (1), Metin (1)

Lig öncesi bir çok şampiyonluk yaşayan Ahmet Berman (Büyük Ahmet) ve kaleci Varol Türkiye Ligi'nde sadece ilk sezon Beşiktaş formasını giymişlerdi.

1959-60 sezonunda en yakın rakibi Fenerbahçe'ye 5 puan fark atıp şampiyon olan kadro. Ayaktakiler soldan sağa; Münir, Necmi, Kaya, Arif, Birol, Nazmi. Oturanlar; Bahattin, K.Ahmet, Tuncay, Şenol, Sabahattin.

1959-60: Rekortmen şampiyon

Macar antrenör Andras Kutik'le 1959-60 sezonuna giren Beşiktaş, kadrosunu yepyeni elemanlarla takviye etti.

Forvette eski futbolcuları K.Ahmet ve Nazmi'nin yanında, Bursa Güvenspor'dan sağaçık Arif, Sarıyer'den santrfor Şenol ve Beylerbeyi'nden soliç Birol gibi 3 genç ismi golcüleri arasına dahil ediyordu.

İşte bir dönem dillere destan olan "Şenol, Birol, gol" sloganı o yıl doğdu. Ligin ilk maçında Beşiktaş, Vefa'yı 4-1 yenerken tribünler bu tezahürat ile inliyordu. Taraftarlar her ne kadar golleri Şenol-Birol ikilisine mal etse de, siyah-beyazlıların 68 golünden 64'ü 5 forvet elemanı Arif (15), Birol (14), Nazmi ve Şenol (13'er), K.Ahmet (9) arasında paylaşıldı. Beşiktaş, ikinci sezonda 25 maçta gol yemeyerek, defansta da başarılı olduğunu gösterdi.

Sezona mükemmel bir başlangıç yaptı. Siyah-beyazlılar, 20 takımlı ligde 38 maçlık maratonun ilk 31'inde hiç yenilmeyip, rakiplerini rahatça geride bıraktı. İlk yenilgisini 1960 Martı'nda İzmirspor'a karşı aldı ama Kara Kartal, rakiplerine zaten puan olarak büyük fark yapmıştı.

Beşiktaş, 4 Kasım 1959'dan itibaren, 14 Şubat 1960'a kadarki dönemde 13 maçı üst üste kazanarak, Türkiye Ligi'nde bugüne kadar kırılamayan "13 maçlık seri galibiyet rekorunu" gerçekleştirdi.

Sezona damgasını vuran olaylardan biri de 27 Mayıs 1960 ihtilaliydi. İhtilal ligin son maçlarını tehir ettirdiyse de, siyah-beyazlılar, Mart ayı sonlarında şampiyonluğu garantilemiş durumdaydı.

Fenerbahçe'nin Haziran ortasında Ankara'da oynanan formalite maçında, Beşiktaş'ı 1-0 yenmesi ise sadece puan farkını 7'den 5'e düşürdü ve Beşiktaş, Türkiye Birinci Ligi'ndeki ilk şampiyonluğunu kazandı.

TÜRKİYE 1.LİGİ 1959-60 SEZONU

TAKIMLAR	O	G	B	M	A	Y	P
1. Beşiktaş	**38**	**29**	**7**	**2**	**68**	**15**	**65**
2. Fenerbahçe	38	27	6	5	88	38	60
3. Galatasaray	38	24	10	4	74	23	58
4. İzmirspor	38	17	13	8	62	43	47
5. Ankarademirspor	38	17	11	10	49	40	45
6. İstanbulspor	38	13	16	9	39	34	42
7. Feriköy	38	18	4	16	44	39	40
8. Karagümrük	38	15	10	13	50	45	40
9. Karşıyaka	38	14	8	16	43	52	36
10. Gençlerbirliği	38	12	11	15	50	46	35
11. Vefa	38	11	13	14	37	60	35
12. Şekerhilal	38	12	10	16	35	43	34
13. Kasımpaşa	38	9	15	14	31	48	33
14. Göztepe	38	9	14	15	35	41	32
15. Ankaragücü	38	9	12	17	39	56	30
16. Beykoz	38	8	14	16	35	56	30
17. Altay	38	10	8	20	44	66	28
18. Adalet	38	9	8	21	26	48	26
19. Hacettepe	38	8	8	22	42	68	24
20. Altınordu	38	6	8	24	38	68	20

No	Tarih	Rakip	Skor	Goller
15	30.08.59	Vefa	4-1	(Muhterem k.k.), Birol, Şenol, Nazmi
16	12.09.59	Beykoz	1-1	Birol
17	23.09.59	Feriköy	3-0	Şenol, K.Ahmet, Birol
18	07.10.59	Karagümrük	2-0	Nazmi (2)
19	17.10.59	Altınordu (d)	3-0	Birol, Şenol (2)
20	18.10.59	Göztepe (d)	1-0	Birol
21	21.10.59	İstanbulspor	1-1	Sabahattin
22	04.11.59	Adalet	4-1	Arif, Şenol, Nazmi, K.Ahmet
23	11.11.59	Kasımpaşa	0-0	-
24	21.11.59	Ankara DS (d)	1-0	Nazmi
25	22.11.59	Altay (Ank.)	3-0	Şenol, Nazmi (2)
26	28.11.59	İzmirspor	1-0	Birol
27	29.11.59	Karşıyaka	6-0	Birol (2), Şenol (2), Arif, K.Ahmet
28	02.12.59	Galatasaray	1-0	Nazmi
29	12.12.59	Şekerhilal	1-0	(Fevzi k.k.)
30	13.12.59	Ankaragücü	2-0	Nazmi, Arif
31	26.12.59	Gençlerbirliği (d)	1-0	Arif
32	27.12.59	Hacettepe (d)	2-1	K.Ahmet, Arif
33	03.01.60	Fenerbahçe	1-0	Arif
34	30.01.60	Vefa	2-1	Birol (2-1 pen)
35	10.02.60	Beykoz	3-0	Ahmet, Birol, Şenol
36	13.02.60	Altay	1-0	(Kazım k.k.)
37	14.02.60	Ankara DS	1-1	Şenol
38	20.02.60	Göztepe	3-1	Birol (2), Arif
39	21.02.60	Altınordu	2-0	Nazmi, Arif
40	28.02.60	İstanbulspor	1-1	Arif
41	02.03.60	Kasımpaşa	1-0	Şenol
42	09.03.60	Karagümrük	4-1	Arif (3), Nazmi
43	12.03.60	Ankaragücü (d)	0-0	-
44	13.03.60	Şekerhilal (d)	0-0	-
45	26.03.60	Karşıyaka (d)	2-0	Arif, Şenol
46	27.03.60	İzmirspor (d)	1-3	Nazmi
47	30.03.60	Adalet	2-0	Şenol, Birol
48	06.04.60	Galatasaray	1-0	Arif
49	09.04.60	Hacettepe	3-0	Nazmi, Arif, K.Ahmet
50	10.04.60	Gençlerbirliği	2-1	K.Ahmet (2)
51	27.04.60	Feriköy	1-0	K.Ahmet
52	12.06.60	Fenerbahçe (Ank.)	0-1	-

KADROSU:

Kaleci: Necmi Mutlu (38)
Savunma: Bahattin Baydar (29), Münir Altay (29), Sabri Dilaç (11), İlhan Drahor (4)
Orta saha: Tuncay Demirtaş (30), Sabahattin Kuroğlu (21), Kaya Köstepen (36), Nevzat Ergökçel (15), Faik Öncü (8), Mustafa Ertan (7)
Forvet: Arif Özataç (35), Nazmi Bilge (38), Şenol Birol (38), Birol Pekel (38), Cengiz Tomaç (1), (Küçük) Ahmet Özacar (30), Ayhan Hançer (8), Doğan Akı (3),

GOLCÜLER:

Arif (15), Birol (14), Şenol (13), Nazmi (13), K.Ahmet (9), Sabahattin (1), Muhterem (Vefa k.k.-1), Fevzi (Şekerhilal k.k.-1), Kazım (Altay k.k.-1)

"Şenol ve Birol gol" sloganının ikilisi.

KADROSU:

Kaleci: Necmi Mutlu (35), Cavit Gökalp (3)
Savunma: Münir Altay (30), Ayhan Hançer (23), Bahattin Baydar (15)
Orta saha: Mustafa Ertan (22), Sabahattin Kuroğlu (23), Kaya Köstepen (35), Doğan Akı (22), Muhittin Kıpçak (18), Tuncay Demirtaş (14), Ekrem Koldaş (3)
Forvet: (Küçük) Ahmet Özacar (38), Erdoğan Gökan (23), Şenol Birol (31), Birol Pekel (31), Selim Soydan (17), Arif Özataç (13), Güven Önüt (11), Nazmi Bilge (6), Ceyhun Güneş (2), Ahmet (2)

GOLCÜLER:

Şenol (17), K.Ahmet (15), Erdoğan (7), Güven (5), Birol (4), Arif (3), Mustafa (3), Kaya (2), Nazmi (1), Selim (1), Sabahattin (1), Doğan (1), Ceyhun (1)

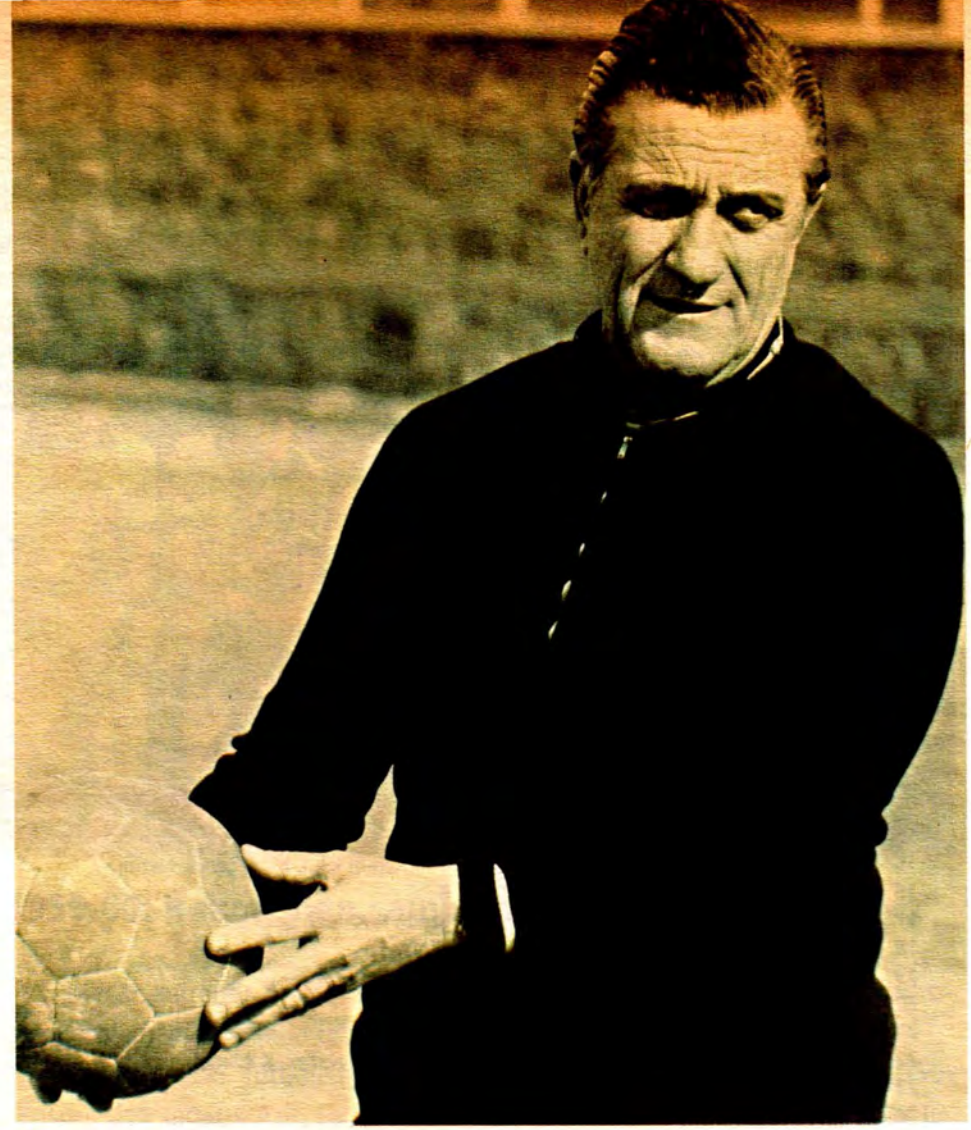

İtalyan Puppo ile başarıyı bulamayan Beşiktaş, antrenörlüğe eski golcü futbolcusu Şeref Görkey'i getirdi.

1960-61: Ankara deplasmanı ters geldi

Bir sezon önce takımı şampiyon yapan Macar Kutik'in ağır şartlar öne sürmesiyle Beşiktaş'ta yeni teknik direktör İtalyan Sandro Puppo oldu.

Beşiktaş sezona 3 galibiyetle başladı. Ancak, Ankara'da Şekerhilal'e 3-0, fikstür gereği Ankara'da oynanan maçta Beykoz'a da 2-0 yenildi. Ardından İzmir'de Karşıyaka'ya 3-1 yenildi, bir sonraki maçta ise Altay ile 0-0 berabere kaldı. İlk 7 maçta 7 kayıp puan, daha ligin başında Beşiktaş'ın şampiyonluk umutlarını azaltmaya başladı. Sonrasında aldığı başarılı sonuçlar, Galatasaray ve Fenerbahçe'yi yakalamaya yetmedi. İlk yarıyı Galatasaray'ın 4, Fenerbahçe'nin de 3 puan gerisinde kapayan siyah-beyazlılar, ligin ikinci yarısında da Ankara deplasmanında puan kaybetmeye devam etti.

Gençlerbirliği ve Ankaragücü deplasmanında 1-1'lik skorla berabere kalan Beşiktaş, şampiyonluk yarışından uzak kaldı. Her ne kadar, Galatasaray'ı bu kez 2-0 yenmesine rağmen ligin ilk yarısında kaybettiği puanları telafi edemedi.

İtalyan Puppo ile başarıyı bulamayan Beşiktaş, antrenörlüğe eski golcü futbolcusu Şeref Görkey'i getirdi. Beşiktaş'a yeni bir ruh kazandıran Görkey'in göreve gelişiyle takım, ligin son bölümünde yeniden başarılı sonuçlar almaya başladı. Yine de Beşiktaş, sezon bittiğinde de, ilk yarı sonundaki gibi üçüncü sırada yer aldı.

TÜRKİYE 1.LİGİ 1960-61 SEZONU

TAKIMLAR	O	G	B	M	A	Y	P
1. Fenerbahçe	38	26	9	3	81	29	61
2. Galatasaray	38	27	6	5	75	19	60
3. Beşiktaş	**38**	**22**	**11**	**5**	**61**	**26**	**55**
4. Beykoz	38	17	15	6	51	34	49
5. Gençlerbirliği	38	16	13	9	54	39	45
6. Vefa	38	13	15	10	32	39	41
7. İzmirspor	38	11	16	11	34	34	38
8. Ankarademirspor	38	12	14	12	37	41	38
9. Karagümrük	38	12	11	15	48	48	35
10. Feriköy	38	11	13	14	32	38	35
11. Ankaragücü	38	10	14	14	44	47	34
12. Kasımpaşa	38	10	14	14	27	35	34
13. Göztepe	38	12	10	16	40	53	34
14. İstanbulspor	38	11	11	16	42	54	33
15. Şekerhilal	38	9	14	15	33	53	32
16. Karşıyaka	38	10	11	17	45	50	31
17. PTT	38	8	15	15	32	46	31
18. Altay	38	8	14	16	30	46	30
19. Altınordu	38	5	16	17	31	53	26
20. Adana DS	38	3	12	23	21	66	18

No	Tarih	Rakip	Skor	Goller
53	28.08.60	Göztepe	3-1	Şenol (2), Birol
54	30.08.60	İstanbulspor	3-0	Şenol, Arif, Doğan
55	18.09.60	PTT (d)	1-0	Şenol
56	19.09.60	Şekerhilal (d)	0-3	-
57	21.09.60	Beykoz (Ank.)	0-2	-
58	01.10.60	Karşıyaka (d)	1-3	Kaya
59	02.10.60	Altay (d)	0-0	-
60	08.10.60	Ankara DS	2-1	Kaya, K.Ahmet
61	09.10.60	Ankaragücü	2-1	Erdoğan, Arif
62	15.10.60	Adana DS	3-0	Sabahattin, K.Ahmet, Erdoğan
63	16.10.60	Gençlerbirliği	1-1	K.Ahmet
64	22.10.60	Karagümrük	1-1	Erdoğan
65	28.10.60	Kasımpaşa	1-1	Nazmi
66	30.10.60	Feriköy	0-0	-
67	03.12.60	Altınordu	3-1	Şenol, Birol, Erdoğan
68	04.12.60	İzmirspor	4-2	Şenol (2-1 pen), Erdoğan, Arif
69	24.12.60	Vefa	3-0	Ahmet, Erdoğan, Şenol
70	25.12.60	Fenerbahçe	3-1	K.Ahmet (3-1 pen)
71	01.01.61	Galatasaray	0-1	-
72	14.01.61	Adana DS (Ank.)	2-0	Güven, Ceyhun
73	15.01.61	Gençlerbirliği (d)	1-1	Güven
74	04.02.61	Karagümrük	2-1	K.Ahmet (2)
75	05.02.61	Kasımpaşa	3-0	Şenol (2), Güven
76	19.02.61	İstanbulspor	0-0	-
77	25.02.61	Karşıyaka	2-0	K.Ahmet, Şenol
78	26.02.61	Altay	2-1	Şenol, Mustafa
79	11.03.61	Beykoz	0-0	-
80	20.03.61	Galatasaray	2-0	Mustafa, Şenol
81	25.03.61	Ankaragücü (d)	1-1	Güven
82	26.03.61	Ankara DS (d)	1-0	Güven
83	02.04.61	Göztepe (d)	3-0	Şenol, K.Ahmet, Birol
84	05.04.61	Vefa (Ank.)	2-0	Şenol, Erdoğan
85	08.04.61	Şekerhilal	4-0	Birol, Şenol, K.Ahmet, Mustafa
86	09.04.61	PTT	4-2	Selim, K.Ahmet (2), Şenol
87	15.04.61	Feriköy	0-0	-
88	29.04.61	İzmirspor (d)	0-0	-
89	30.04.61	Altınordu (d)	1-0	K.Ahmet
90	03.05.61	Fenerbahçe (Ank.)	0-1	-

1961-62: Kötü başlangıç, umutları söndürdü

Beşiktaş'ı daha önce şampiyon yapan Macar Kutik ile 1961 Temmuzu'nda yeniden anlaşma sağlandı. İç transferde Şenol, Birol ve Arif'le mukavele yenileyen Beşiktaş, dış transferde önemli olarak sadece Ankara Demirspor'dan Süreyya'yı aldı.

Yıllardır Beşiktaş formasını giyen Recep ise Galatasaray'a transfer oldu. Ancak siyah-beyazlılar'ın en büyük güvencesi yine Şenol, Birol ve Güven'di.

Ancak kötü başlangıç, Beşiktaş'ın kaderi olmuştu. Bir sezon önce olduğu gibi lige yine çok puan kaybederek başladı. İlk 7 maçta 2 galibiyet, 2 beraberlik ve 3 mağlubiyetle, 8 puan birden kaybetti. Bu kez İzmir deplasmanı başa bela oldu. Göztepe beraberliği ve Altınordu yenilgisi, Beşiktaş'ı yine geriye düşürdü.

Bu yüzden yine ezelî rakipleri Fenerbahçe ve Galatasaray'ın gerisinde kaldı. Ancak derbilerde başarılı bir grafik çizdi. Siyah-beyazlılar, Fenerbahçe'yi 2 kez yenmesine, Galatasaray ile de 2 defa berabere kalmasına rağmen, istikrarsız sonuçlar aldı. Arka arkaya en fazla 3 maç kazanabildi. Göztepe'den sonra ligin en çok berabere kalan takımı oldu. Bu yüzden zirveye hiç yaklaşamadı. Vefa maçında sahadan çekildiği için 3-0 hükmen yenik sayıldı.

Ancak bitime 3 hafta kala oynadığı Galatasaray maçı, şampiyonluğu yakından etkiliyordu. Kıran kırana oynanan maçta, 8 Beşiktaşlı futbolcu sakatlanmıştı. Maç 1-1 berabere bitince Galatasaray şampiyonluk için avantaj yakaladı.

Son maçlarda Güven'in golleriyle puanlar kazanan Beşiktaş, bir sezon önceki gibi ancak lig üçüncüsü oldu.

TÜRKİYE 1.LİGİ 1961-62 SEZONU

TAKIMLAR	O	G	B	M	A	Y	P
1. Galatasaray	38	23	11	4	52	18	57
2. Fenerbahçe	38	23	7	8	64	30	53
3. Beşiktaş	**38**	**16**	**16**	**6**	**48**	**24**	**48**
4. Altay	38	18	10	10	44	35	46
5. Karşıyaka	38	17	8	13	46	51	42
6. Gençlerbirliği	38	16	9	13	57	47	41
7. Göztepe	38	12	17	9	46	42	41
8. Altınordu	38	14	13	11	48	53	41
9. Kasımpaşa	38	12	15	11	44	41	39
10. PTT	38	11	14	13	45	50	36
11. Ankaragücü	38	11	13	14	45	39	35
12. Feriköy	38	10	14	14	31	36	34
13. İstanbulspor	38	9	16	13	36	42	34
14. Beykoz	38	9	15	14	43	52	33
15. Karagümrük	38	10	12	16	38	45	32
16. Yeşildirek	38	10	12	16	40	53	32
17. İzmirspor	38	9	14	15	32	44	32
18. Vefa	38	11	9	18	29	48	31
19. Ankarademirspor	38	9	12	17	42	52	30
20. Şekerhilal	38	6	11	21	27	55	23

No	Tarih	Rakip	Skor	Goller
91	27.08.61	Beykoz	1-0	K.Ahmet
92	09.09.61	Şekerhilal (d)	0-1	-
93	10.09.61	Ankaragücü (d)	2-0	K.Ahmet, Şenol
94	16.09.61	İstanbulspor	1-1	Güven
95	17.09.61	Karagümrük	0-1	-
96	30.09.61	Göztepe (d)	1-1	Şenol
97	01.10.61	Altınordu (d)	0-1	-
98	18.11.61	Ankara DS (d)	3-1	Birol, K.Ahmet, Şenol
99	19.11.61	PTT (d)	0-0	-
100	26.11.61	Fenerbahçe	1-0	K.Ahmet (pen)
101	02.12.61	İzmirspor	4-0	Arif, Şenol (2), K.Ahmet
102	03.12.61	Karşıyaka	0-1	-
103	10.12.61	Galatasaray	0-0	-
104	23.12.61	Altay	1-0	Güven
105	30.12.61	Kasımpaşa	1-0	Birol
106	31.12.61	Vefa	2-0	Güven, Arif
107	06.01.62	Gençlerbirliği	0-0	-
108	13.01.62	Feriköy	2-2	K.Ahmet (2)
109	04.02.62	Yeşildirek	2-2	Erdoğan, Mustafa
110	17.02.62	Ankara DS	1-1	Şenol
111	18.02.62	Ankaragücü	1-1	Mustafa
112	03.03.62	Şekerhilal	2-0	Birol, Arif
113	04.03.62	PTT	0-0	-
114	31.03.62	Göztepe	2-1?	K.Ahmet, Erdoğan
115	01.04.62	Altınordu	4-0	Yüksel, Şenol (2), Arif
116	11.04.62	Beykoz	6-0	Şenol (3), Erdoğan (2), Yüksel
117	12.04.62	Kasımpaşa	0-0	-
118	21.04.62	Vefa	0-3 (H.)	- (Sahadan çekilme)
119	01.05.62	Yeşildirek	1-1	K.Ahmet
120	06.05.62	Gençlerbirliği (d)	2-1	Arif, K.Ahmet
121	12.05.62	İzmirspor (d)	0-0	-
122	17.06.62	Feriköy	1-0	Birol
123	23.05.62	İstanbulspor	1-1	K.Ahmet
124	26.05.62	Altay (d)	1-0	Güven
125	29.05.62	Karagümrük	2-2	Güven, Şenol
126	07.06.62	Galatasaray	1-1	Güven
127	13.06.62	Fenerbahçe	2-0	Güven, K.Ahmet
128	24.06.62	Karşıyaka (d)	0-1	-

KADROSU:

Kaleci: Necmi Mutlu (28), Cavit Gökalp (10)
Savunma: Ekrem Koldaş (29), Münir Altay (27), Önder Sapanlı (3), Cemil Aydıngöz (2), Müfit Gürsu (1)
Orta saha: Yüksel Özbek (35), Muhittin Kıpçak (28), Kaya Köstepen (33), Süreyya Özkefe (24), Tuncay Demirtaş (11)
Forvet: Arif Özataç (27), Güven Önüt (21), Şenol Birol (30), Birol Pekel (29), Ahmet Özacar (37), Erdoğan Gökcan (17), Muharrem Göksel (10), Mustafa Soykan (10), Azmi (5)

GOLCÜLER:

K.Ahmet (12), Şenol (12), Güven (7), Arif (5), Birol (4), Erdoğan (4), Mustafa (2), Yüksel (2)

1962-63: Final maçında şampiyonluk gitti

Kutik'ten umduğunu bulamayan Beşiktaş, Yugoslav Ljubisa Spayiç'le anlaştı ve başarılı bir sezon geçirdi.

Fenerbahçe'den kaleci Özcan, Kasımpaşa'dan Coşkun ve Fehmi, Beykoz'dan Nedim ve Rahmi, Ankaragücü'nden de Erkan ve İsmet, kadrosuna dahil ettiği yeni elemanlardı. 22 takımlı ligin ilk etabı 11'erli 2 grupta oynandı.

Beyaz Grup'ta Fenerbahçe'nin 2 puan önünde birinci olan Beşiktaş, 12 takımın katıldığı Final Grubu'nda da şampiyonluk için Galatasaray ile çekişti. Beşiktaş, diğer ezelî rakip Fenerbahçe'ye 3 puan kaybetmesine rağmen Fenerbahçe, deplasmanlarda kaybettiği puanlar yüzünden BJK-GS ikilisinin çok gerisinde kaldı.

Beşiktaş ve Galatasaray, ligin son haftasına kadar çekişti. Ligin son maçı, Beşiktaş ile Galatasaray arasında idi ve bu maça 1 puan önde çıkan siyah-beyazlılara şampiyonluk için beraberlik yetiyordu.

İşte bu final maçında, Galatasaray'da kalede Turgay'ın yerine oynayan Bülent başarılı kurtarışlarla dikkat çekiyordu ve ilk yarı golsüz kapandı. 50. dakikada Tarık sağdan topla inip gollük bir orta yaptı, kaleci Özcan'ı geçen topa Metin kafayı vurdu, top ağlarla kucaklaşmak üzere iken, Yüksel son çare olarak, topu elle çeldi. Hakem penaltı noktasını gösterdi. Metin penaltıyı sert bir vuruşla ağlara gönderdi ve Galatasaray öne geçti. Beşiktaş maçtaki en büyük fırsatı 62. dakikada Şenol'un Bülent'i geçen şutuyla yakaladı, ancak top üst direkten döndü ve 1-0'lık skorla Galatasaray şampiyon, Beşiktaş ikinci oldu.

1962-63 SEZONU KLASMAN GRUBU PUAN DURUMLARI

BEYAZ GRUP

TAKIMLAR	O	G	B	M	A	Y	P
1. Beşiktaş	**20**	**15**	**4**	**1**	**47**	**15**	**34**
2. Fenerbahçe	20	13	6	1	40	9	32
3. İstanbulspor	20	6	9	5	24	26	21
4.İ zmirspor	20	8	4	8	19	21	20
5. Kasımpaşa	20	6	8	6	15	24	20
6. Hacettepe	20	6	6	8	24	22	18
7. Ankaragücü	20	5	8	7	24	24	18
8. Altınordu	20	6	6	8	17	18	18
9. PTT	20	5	6	9	16	22	16
10. Vefa	20	3	7	10	22	37	13
11. Yeşildirek	20	3	4	13	11	41	10

KIRMIZI GRUP

TAKIMLAR	O	G	B	M	A	Y	P
1. Galatasaray	20	14	4	2	51	21	32
2. Gençlerbirliği	20	12	2	6	34	22	26
3. Karşıyaka	20	10	4	6	22	19	24
4. Ankarademirspor	20	9	5	6	37	26	23
5. Beykoz	20	8	5	7	18	22	21
6. Altay	20	8	4	8	25	24	20
7. Göztepe	20	8	3	9	27	25	19
8. Beyoğlu	20	8	3	9	23	32	19
9. Feriköy	20	6	2	12	19	22	14
10. Karagümrük	20	4	4	12	20	32	12
11. Şekerhilal	20	2	6	12	25	56	10

TÜRKİYE 1.LİGİ 1962-63 SEZONU

TAKIMLAR	O	G	B	M	A	Y	P
1. Galatasaray	22	14	7	1	54	14	35
2. Beşiktaş	**22**	**14**	**6**	**2**	**45**	**12**	**34**
3. Fenerbahçe	22	10	6	6	31	19	26
4. Altay	22	8	8	6	23	25	24
5. İstanbulspor	22	7	9	6	29	27	23
6. Gençlerbirliği	22	5	11	6	31	29	21
7. Hacettepe	22	8	4	10	34	41	20
8. İzmirspor	22	7	6	9	27	38	20
9. Beykoz	22	5	8	9	25	28	18
10. Ankarademirspor	22	6	6	10	34	41	18
11. Karşıyaka	22	4	7	11	27	56	15
12. Kasımpaşa	22	2	6	14	17	47	10

No	Tarih	Rakip	Skor	Goller
129	09.09.62	Vefa	4-0	Coşkun (2), Mustafa, Birol
130	15.09.62	Ankaragücü	2-1	Şenol, Coşkun
131	22.09.62	İstanbulspor	2-1	Şenol, Rahmi
132	29.09.62	Altınordu (d)	2-0	Şenol (2)
133	30.09.62	İzmirspor (d)	0-1	-
134	20.10.62	Hacettepe	1-0	Şenol
135	21.10.62	PTT	4-2	Şenol (3-1 pen), Yavuz
136	04.11.62	Yeşildirek	3-0	Şenol, K.Ahmet, Coşkun
137	11.11.62	Fenerbahçe	1-1	K.Ahmet
138	23.12.62	Kasımpaşa	3-0	Nedim, Şenol (2)
139	05.01.63	Kasımpaşa	3-1	Coşkun, K.Ahmet, Şenol
140	13.01.63	İstanbulspor	1-1	Birol
141	26.01.63	Yeşildirek	6-1	K.Ahmet, Kaya, Güven (2), Şenol (2)
142	09.02.63	Ankaragücü (d)	2-2	Kaya, Muhittin
143	10.02.63	Hacettepe (d)	2-1	Rahmi, Şenol
144	25.02.63	Fenerbahçe	2-1	Güven (2)
145	02.03.63	İzmirspor	4-0	Sabahattin (2), Güven, Şenol (pen)
146	03.03.63	Altınordu	1-0	Şenol
147	10.03.63	PTT (d)	2-0	Güven, (Mustafa k.k.)
148	23.03.63	Vefa	2-2	Şenol (2)

No	Tarih	Rakip	Skor	Goller
149	06.04.63	Ankara DS	4-0	Rahmi, Birol, Güven, K.Ahmet
150	07.04.63	İzmirspor	0-0	-
151	17.04.63	İstanbulspor	0-0	-
152	20.04.63	Altay (d)	1-1	Güven
153	21.04.63	Karşıyaka (d)	2-0	Güven, Coşkun
154	01.05.63	Kasımpaşa	3-0	Şenol (3)
155	06.05.63	Fenerbahçe	0-2	-
156	08.05.63	Beykoz	2-0	Şenol (2-2 pen)
157	11.05.63	Gençlerbirliği (d)	1-1	Coşkun
158	12.05.63	Hacettepe (d)	2-0	Şenol (pen), K.Ahmet
159	15.05.63	Galatasaray	2-1	Şenol, Kaya
160	18.05.63	Hacettepe	1-0	Birol
161	19.05.63	Gençlerbirliği	2-0	Güven, Rahmi
162	01.06.63	İstanbulspor	2-0	K.Ahmet, Coşkun
163	02.06.63	Beykoz	1-1	K.Ahmet
164	05.06.63	Fenerbahçe	2-2	Güven (2)
165	08.06.63	İzmirspor (d)	4-0	K.Ahmet (2), Kaya, Şenol
166	15.06.63	Karşıyaka	5-0	Güven (2), Şenol (2-1 pen), Yüksel
167	16.06.63	Altay	6-2	Şenol (2), K.Ahmet (2), Rahmi, Yüksel
168	20.06.63	Kasımpaşa	2-0	Şenol (2)
169	23.06.63	Ankara DS (d)	3-1	Güven, Şenol, Rahmi
170	26.06.63	Galatasaray	0-1	-

KADROSU:

Kaleci: Özcan Arkoç (34), Necmi Mutlu (8)
Savunma: Erkan Yanardağ (32), Sabahattin Kuroğlu (38), İsmet Arıkan (1)
Orta saha: Kaya Köstepen (40), Süreyya Özkefe (39), Muhittin Kıpçak (21), Yavuz Kirmanoğlu (6), Yüksel Özbek (32)
Forvet: (Küçük) Ahmet Özacar (33), Güven Önüt (24), Şenol Birol (41), Birol Pekel (33), Coşkun Ehlidil (28), Rahmi Kaleci (35), Nedim Baloğulları (11), Mustafa Soykan (3), Yusuf Tunaoğlu (1), Sanlı Sarıalioğlu (1), Emin Ülper (1)

GOLCÜLER:

Şenol (34), Güven (15), K.Ahmet (12), Coşkun (8), Rahmi (6), Birol (4), Kaya (4), Sabahattin (2), Yüksel (2), Mustafa (1), Yavuz (1), Muhittin (1), Nedim (1), Mustafa (PTT k.k.-1)

34 gol atan Şenol gol krallığında ikinci sırayı almıştı.

1963-64: Şenol bu kez Kartal'ı vurdu

Transferde Şenol ve Birol'u Fenerbahçe'ye kaptıran Beşiktaş, bu defa da başka 2 sembol isim Sanlı ve Yusuf'u genç takımdan A kadroya alıyordu. Galatasaray'dan Suat, Vefa'dan da Yavuz transfer edildi. Spayiç'in yerine de Avusturyalı Ernst Melchior getirildi.

Transferdeki kayıplara rağmen siyah-beyazlılar sezonun büyük bir bölümünü önde götürdü.

34 maçlık sezonun ilk yarısını Beşiktaş 27 puanla lider kaparken, Fenerbahçe 24, Göztepe 23 ve Galatasaray 22 puanla sıralanıyordu.

İkinci yarının başlarında yine bir kader maçı vardı. Beşiktaş 17 Şubat Pazartesi akşamı en yakın takipçisi Fenerbahçe ile karşı karşıya geliyordu. 90 dakika dolmuş ve Alman hakem Kreitlein maçın bitip bitmediği için saatine baktığı sıralarda Beşiktaş bir korner atışı kazandı. Rahmi korner atışını orta sahaya yakın Suat'a doğru geri pas olarak kullandı. Suat topa hakim olamayınca, pozisyona hakim olan Hüseyin Yazıcı uzun bir vuruş yaptı. Depar atan Şenol topu yakaladı, Sabahattin ve Yüksel'den sıyrıldıktan sonra vuruşu hakemin bitiş düdüğü ile birlikte maçın skorunu 1-0 olarak ilan etti.

Böylece Beşiktaş'ın en yakın rakibi FB ile arasındaki fark 1 puana düştü. İlerleyen haftalarda her iki takım da olmadık hatalar yaptı, liderlik bir Beşiktaş'a, bir Fenerbahçe'ye geçti. 32. hafta sonunda Fenerbahçe 2 puan farkla öndeydi.

Son haftaya da 1 puan farkla Fenerbahçe önde girdi. Son hafta her iki takım da galip gelince, Beşiktaş 1 puan farkla ligi ikinci sırada bitirdi.

Ayaktakiler soldan sağa; Güven, Muhittin, Yüksel, Süreyya, Kaya, K.Ahmet.
Oturanlar; K.Yavuz, Rahmi, B.Yavuz, Hüseyin, Necmi.

TÜRKİYE 1.LİGİ 1963-64 SEZONU

TAKIMLAR	O	G	B	M	A	Y	P
1 .Fenerbahçe	34	21	11	2	55	14	53
2. Beşiktaş	**34**	**22**	**8**	**4**	**57**	**19**	**52**
3. Galatasaray	34	16	10	8	49	27	42
4. Ankaragücü	34	17	8	9	52	38	42
5. Göztepe	34	14	12	8	39	31	40
6. İstanbulspor	34	13	10	11	42	36	36
7. Altay	34	9	15	10	31	31	33
8. Feriköy	34	11	11	12	29	30	33
9. Gençlerbirliği	34	9	15	10	28	38	33
10. Ankarademirspor	34	11	9	14	43	37	31
11. PTT	34	8	15	11	25	31	31
12. Altınordu	34	9	12	13	28	38	30
13. İzmirspor	34	8	12	14	28	35	28
14. Hacettepe	34	9	10	15	26	42	28
15. Beykoz	34	8	11	15	25	33	27
16. Karşıyaka	34	10	6	18	28	53	26
17. Beyoğluspor	34	5	14	15	26	40	24
18. Kasımpaşa	34	6	9	19	16	61	21

Not: Karşıyaka'nın Kasımpaşa'yı 4-0 yendiği son maçta, şike tespit edildiğinden Karşıyaka 3-0 hükmen yenik sayılmıştır.

No	Tarih	Rakip	Skor	Goller
171	25.08.63	İstanbulspor	2-0	Suat, Ahmet
172	07.09.63	Beyoğluspor	2-1	Güven (2-1 pen)
173	14.09.63	Kasımpaşa	4-0	Suat, Güven, Ahmet, Hüseyin
174	28.10.63	Galatasaray	0-0	-
175	02.11.63	Feriköy	2-1	Güven (pen), Ahmet
176	03.11.63	Beykoz	2-0	Güven, Coşkun
177	09.11.63	PTT	0-0	-
178	11.11.63	Ankara DS	0-0	-
179	16.11.63	Ankaragücü (d)	2-1	Ahmet, Güven
180	17.11.63	Gençlerbirliği (d)	4-0	K.Yavuz, Rahmi, Sanlı, Güven
181	01.12.63	Hacettepe	2-0	Güven (pen), Rahmi
182	08.12.63	İzmirspor (d)	0-1	-
183	14.12.63	Göztepe	2-1	Güven (pen), Coşkun
184	15.12.63	Karşıyaka	4-0	Güven (2-1 pen), Coşkun, Sanlı
185	21.12.63	Altay (d)	0-0	-
186	22.12.63	Altınordu (d)	1-0	Rahmi
187	12.01.64	Fenerbahçe	0-0	-
188	02.02.64	Beyoğluspor	3-2	Ahmet, Sanlı, Rahmi
189	08.02.64	Beykoz	2-0	Hüseyin (2)
190	17.02.64	Fenerbahçe	0-1	-
191	22.02.64	Karşıyaka (d)	1-0	Sanlı
192	23.02.64	Göztepe (d)	2-3	Sanlı, Ahmet
193	01.03.64	Feriköy	1-2	Rahmi
194	22.03.64	Galatasaray	2-1	Ahmet, Sanlı
195	28.03.64	Gençlerbirliği	1-1	Hüseyin
196	29.03.64	Ankaragücü	0-0	-
197	11.04.64	Ankara DS (d)	3-1	Güven (2-1 pen), Hüseyin
198	25.04.64	İzmirspor	2-0	Güven, Ahmet
199	26.04.64	Altınordu	2-0	Güven (2)
200	02.05.64	PTT (d)	2-2	Suat (2)
201	03.05.64	Hacettepe (d)	2-1	Sanlı, Ahmet
202	10.05.64	Kasımpaşa	2-0	Güven, Suat
203	23.05.64	Altay	2-0	Güven (2-1 pen)
204	31.05.64	İstanbulspor	3-0	Sanlı (2), Suat

Güven ve Suat forvetin etkili adamlarıydı.

KADROSU:
Kaleci: Özcan Arkoç (20), Mecmi Mutlu (14)
Savunma: Erkan Yanardağ (21), Süreyya Özkefe (26), Fehmi Sağınoğlu (13), Yavuz Çoker (1)
Orta saha: Yüksel Özbek (30), Sabahattin Kuroğlu (24), Kaya Köstepen (33), Muhittin Kıpçak (9)
Forvet: (Küçük) Ahmet Özacar (32), Suat Mamat (30), Güven Önüt (27), Sanlı Sarıalioğlu (25), Rahmi Orbay (24), Coşkun Ehlidil (23), Hüseyin Mevlut (13), Yavuz Kirmanoğlu (5), Zeki Temizer (1), Mustafa Soykan (1), Ali Sait Günalan (1)

GOLCÜLER:
Güven (19), K.Ahmet (9), Sanlı (9), Suat (6), Rahmi (5), Hüseyin (5), Coşkun (3), Yavuz Kirmanoğlu (1)

Ayaktakiler soldan sağa; Kaya, Sabri K.Ahmet, Muhittin, Sanlı, Yusuf.
Oturanlar; Rahmi, Yavuz, Sami, Coşkun, Müfit.

1964-65: Yine ikincilik

Antrenörlüğe tekrar Ljubisa Spayiç'i getiren Beşiktaş, şampiyonluk yarışında Fenerbahçe ile çekişti.

Sezona iyi bir giriş yapan siyah-beyazlılar, ilk mağlubiyeti 7'nci maçta Galatasaray'a karşı 1-0 kaybederek aldılar. Ardından İstanbul'da Göztepe'nin de Beşiktaş'ı 1-0 yenmesi ikinci şok oldu. Böylece ilk yarı başabaş geçti ve Fenerbahçe 25, Beşiktaş 23, Galatasaray 17 puan şeklinde kapandı.

20 Şubat-21 Mart arasındaki sürede Fenerbahçe 6 maçta 7 puan kaybedince, Beşiktaş liderliğe yükseldi. Ancak puan kaybetme konusunda, Fenerbahçe'den aşağı kalmayan Beşiktaş da seri beraberlikler ve Altay deplasmanı mağlubiyeti ile liderliği tekrar Fenerbahçe'ye kaptırdı. Bu dönemde Galatasaray'a yenilen siyah-beyazlı ekip, 4 maçı da golsüz beraberlikle bitirmişti.

Bu dönemden sonra Fenerbahçe, Beşiktaş'ın takibine rağmen liderliği bırakmadı. Bitime 3 maç kala Fenerbahçe 4 puan farkla liderdi. Fenerbahçe, önce Şekerspor'u 3-2, ardından Hacettepe'yi mağlup ederek bitime 1 hafta kala şampiyonluğunu ilan etti. Beşiktaş da bu dönemde iki maçını kazandı ama Fenerbahçe'ye yetişmek için zaman kalmamıştı. Son maça Fenerbahçe 4 puan önde çıkmış, şampiyonluk turunu çoktan atmıştı.

Formalite mahiyetindeki son maç, Haziran ortasında Beşiktaş ile Fenerbahçe arasındaydı. 35 bin seyircinin izlediği bu karşılaşmada 87. dakikadaki tek gol Fenerbahçe'ye 1-0'lık galibiyeti ve 6 puanlık farkı getiriyordu. Bu sonuçla Beşiktaş ligi ikinci sırada tamamlıyordu.

TÜRKİYE 1.LİGİ 1964-65 SEZONU

TAKIMLAR	O	G	B	M	A	Y	P
1. Fenerbahçe	30	18	11	1	52	13	47
2. Beşiktaş	**30**	**16**	**9**	**5**	**46**	**17**	**41**
3. Galatasaray	30	14	11	5	51	31	39
4. Göztepe	30	11	9	10	31	33	31
5. İstanbulspor	30	10	10	10	28	29	30
6. Ankaragücü	30	11	8	11	30	35	30
7. PTT	30	8	11	11	37	37	27
8. Hacettepe	30	6	15	9	23	28	27
9. Altay	30	7	13	10	21	27	27
10. Ankarademirspor	30	7	13	10	34	47	27
11. Feriköy	30	7	13	10	18	28	27
12. Beykoz	30	8	10	12	26	36	26
13. İzmirspor	30	8	10	12	26	36	26
14. Gençlerbirliği	30	10	6	14	33	47	26
15. Şekerspor	30	7	11	12	32	39	25
16. Altınordu	30	8	8	14	28	33	24

Not: Bir sezon önce ligde son üç sırayı alan takımlar küme düştü ve yeni kurulan 2. Lig'den Şekerspor, 1. Lig'e yükseldi.

No	Tarih	Rakip	Skor	Goller
205	06.09.64	İstanbulspor	3-0	Sanlı, K.Ahmet, Mustafa
206	19.09.64	Hacettepe (d)	1-1	Güven
207	20.09.64	Şekerspor (d)	3-1	Rahmi, Güven (2)
208	10.10.64	Ankaragücü (d)	2-0	Rahmi, Yusuf
209	11.10.64	Ankara DS (d)	4-1	K.Ahmet, Coşkun, Güven, Yusuf
210	21.10.64	Beykoz	3-0	Sanlı, K.Ahmet (pen), Mustafa
211	29.10.64	Galatasaray	0-1	-
212	07.11.64	Altay	1-0	Coşkun
213	08.11.64	Göztepe	0-1	-
214	21.11.64	Altınordu (d)	1-0	Coşkun
215	22.11.64	İzmirspor (d)	1-1	K.Ahmet
216	29.11.64	Fenerbahçe	1-1	Ender
217	05.12.64	PTT	2-0	Rahmi, K.Ahmet
218	06.12.64	Gençlerbirliği	5-2	Coşkun (2), K.Ahmet, Sanlı, Cevat
219	02.01.65	Feriköy	1-0	K.Ahmet
220	30.01.65	İstanbulspor	1-0	Sanlı
221	14.02.65	Galatasaray	2-3	Yusuf, Coşkun
222	27.02.65	Beykoz	0-0	-
223	07.03.65	Feriköy	0-0	-
224	27.03.65	Şekerspor	3-0	Sanlı (2-1 pen), Coşkun
225	28.03.65	Hacettepe	0-0	-
226	03.04.65	Göztepe (d)	0-0	-
227	04.04.65	Altay (d)	0-1	-
228	10.04.65	Gençlerbirliği (d)	3-0	Hüseyin, Cevat, Rahmi
229	11.04.65	PTT (d)	1-1	Rahmi
230	24.04.65	Ankara DS	2-2	K.Ahmet, Sanlı
231	25.04.65	Ankaragücü	2-0	Rahmi (2)
232	22.05.65	İzmirspor	2-1	Rahmi (2)
233	23.05.65	Altınordu	2-0	Coşkun, Ender
234	13.06.65	Fenerbahçe	0-1	-

KADROSU:

Kaleci: Necmi Mutlu (26), Sabri Dino (4)
Savunma: İhsan Büyükbuğdaypınar (11), Fehmi Sağınoğlu (29), Müfit Gürsu (7)
Orta saha: Yavuz Çoker (5), Kaya Köstepen (29), Sami Şenol (12), Muhittin Kıpçak (11), Suat Mamat (6), Yüksel Özbek (5), Süreyya Özkefe (3), İsmail Evin (1)
Forvet: Coşkun Ehlidil (22), Yusuf Tunaoğlu (27), (Küçük) Ahmet Özacar (22), Sanlı Sarıalioğlu (27), Rahmi Orbay (15), Ender İçten (14), Hüseyin Mevlut (8), Güven Önüt (6), Cevat Öznalçın (6), Mustafa Güven (5), B.Rahmi Kaleci (2), Ahmet Tepe (1)

GOLCÜLER:

Rahmi (9), K.Ahmet (8), Coşkun (8), Sanlı (7), Güven (4), Yusuf (3), Mustafa (2), Ender (2), Cevat (2), Hüseyin (1)

1965-66: Kartal 25 maç yenilmedi

Beşiktaş Lig Şampiyonluğu'nu İzmir Alsancak Stadı'nda kutlamıştı.

Spayiç'in çalıştırdığı Beşiktaş, İstanbulspor'dan Ahmet Şahin, Gençlerbirliği'nden Faruk, Sarıyer'den Fethi, Beykoz'dan Cevdet ve PTT'den B.Yusuf gibi oyuncularla kadrosunu takviye etti.

Beşiktaş, lige iyi başladığı sezonları kötü bitirmişti. Bu kez siyah-beyazlı ekip ilk 5 haftada 2 yenilgi aldı. Beykoz ve Galatasaray yenilgileri ve hemen ardından gelen Gençlerbirliği beraberliği ile sarsıldı.

Takımı atağa kaldıracak bir galibiyet gerekiyordu ve rakip, son iki sezonda şampiyonluğu kazanan Fenerbahçe idi. Beşiktaş bu karşılaşmayı Faruk ve Ahmet Şahin'in golleriyle 2-0 kazanmayı başardı. Artık Beşiktaş'ın yükselişi durdurulamayacaktı. Art arda 5 galibiyet alan siyah-beyazlılar, şampiyonluk yarışına girdi.

İlk yarı sona erdiğinde Beşiktaş 23, Galatasaray da 21 puanla ilk 2 sırada bulunurken, Fenerbahçe 16 puanla beşinci durumdaydı.

Ahmet Şahin ve Ahmet Özacar'ın golleriyle yoluna devam eden Beşiktaş, bitime 3 hafta kala takipçisi Galatasaray'la puan farkını 5'e çıkardı.

24 Nisan'da İzmirspor'u 2-0 yenen Beşiktaş şampiyonluk turunu İzmir'de attı. Ardından formalite mahiyetindeki maçta Fenerbahçe ile 0-0 berabere kaldı ve ikinci tur, İstanbul İnönü Stadı'nda atıldı. Beşiktaş, 5. haftada Galatasaray'a yenildikten sonra 25 maçlık bir yenilmezlik serisi yakaladı.

Son maç ise Gençlerbirliği deplasmanıydı. 2-0 galip durumdaki Beşiktaş 80 ve 90'ıncı dakikalarda yediği gollerle 2-2 berabere kalmasına rağmen 6 puan farkla şampiyonluğu kazanıp üçüncü turu Ankara'da attı.

Ayaktakiler soldan sağa; Yusuf, Fehmi, Sanlı, Kaya, Ahmet Şahin, Necmi.
Oturanlar; Yavuz, K.Ahmet, Faruk, Süreyya, Fethi.

TÜRKİYE 1.LİGİ 1965-66 SEZONU

TAKIMLAR	O	G	B	M	A	Y	P
1. Beşiktaş	**30**	**20**	**8**	**2**	**52**	**16**	**48**
2. Galatasaray	30	17	8	5	53	20	42
3. Gençlerbirliği	30	15	8	7	32	24	38
4. Fenerbahçe	30	10	12	8	32	25	32
5. Göztepe	30	12	8	10	33	27	32
6. Altay	30	10	8	12	26	28	28
7. Ankaragücü	30	10	7	13	52	52	27
8. Feriköy	30	7	13	10	28	32	27
9. PTT	30	9	9	12	30	39	27
10. Ankarademirspor	30	8	11	11	32	43	27
11. Vefa	30	9	9	12	26	36	27
12. İzmirspor	30	11	5	14	33	46	27
13. Hacettepe	30	8	9	13	26	35	25
14. İstanbulspor	30	10	5	15	28	45	25
15. Şekerspor	30	7	10	13	40	45	24
16. Beykoz	30	6	12	12	22	32	24

No	Tarih	Rakip	Skor	Goller
235	05.09.65	Feriköy	3-0	K.Ahmet (2), Ahmet Şahin
236	12.09.65	Beykoz	0-3	-
237	18.09.65	İstanbulspor	3-0	Ahmet Şahin, (Bahattin k.k.), Faruk
238	02.10.65	Vefa	3-0	Ahmet Şahin, Yusuf, Faruk
239	17.10.65	Galatasaray	0-1	-
240	31.10.65	Gençlerbirliği	0-0	-
241	07.11.65	Fenerbahçe	2-0	Faruk, Ahmet Şahin
242	14.11.65	Ankara DS (d)	5-1	Sanlı, Ahmet Şahin (3), Fethi
243	05.12.65	Şekerspor (d)	2-0	Suat, Ahmet Şahin
244	12.12.65	Altay	2-1	K.Ahmet, Ahmet Şahin
245	18.12.65	PTT	2-1	Fethi, K.Ahmet
246	25.12.65	İzmirspor	1-1	Ahmet Şahin
247	01.01.66	Hacettepe	1-0	Ahmet Şahin
248	09.01.66	Ankaragücü (d)	1-0	K.Ahmet
249	22.01.66	Göztepe (d)	0-0	-
250	30.01.66	Vefa	1-0	K.Ahmet
251	06.02.66	İstanbulspor	2-0	Fethi, Yusuf
252	13.02.66	Beykoz	4-0	Ahmet Şahin (2), Fethi, K.Ahmet
253	20.02.66	Feriköy	4-1	K.Ahmet (2-1 pen), Sanlı, Ahmet Şahin
254	27.02.66	Altay (d)	2-1	Güven, Fethi
255	06.03.66	Göztepe	2-1	K.Ahmet (pen), Güven
256	13.03.66	Ankaragücü	2-0	Yusuf, Güven
257	20.03.66	Ankara DS	0-0	-
258	27.03.66	Galatasaray	0-0	-
259	03.04.66	PTT (d)	2-1	Sanlı, Güven
260	09.04.66	Şekerspor	1-1	Güven
261	17.04.66	Hacettepe (d)	3-1	K.Ahmet, Güven, Faruk
262	24.04.66	İzmirspor (d)	2-0	Sanlı (2)
263	01.05.66	Fenerbahçe	0-0	-
264	08.05.66	Gençlerbirliği (d)	2-2	Coşkun, Yavuz

KADROSU:

Kaleci: Necmi Mutlu (28), Sabri Dino (4)
Savunma: Yavuz Çoker (30), Fehmi Sağınoğlu (27)
Orta saha: Suat Mamat (24), Süreyya Özkefe (22), Kaya Köstepen (28), (Büyük) Yusuf Katırcıoğlu (12), Coşkun Ehlidil (7), Cevdet Çetinkaya (7), Sami Şenol (1)
Forvet: Fethi Türkeş (18), Yusuf Tunaoğlu (26), Ahmet Şahin (28), Sanlı Sarıalioğlu (23), (Küçük) Ahmet Özacar (21), Faruk Karadoğan (17)

GOLCÜLER:

Ahmet Şahin (14), K.Ahmet (11), Güven (6), Sanlı (5), Fethi (5), Faruk (4), Yusuf (3), Suat (1), Coşkun (1), Yavuz (1), Bahattin (İstanbulspor k.k.-1)

1966-67: Şampiyonluk turu yine İzmir'de

Üstün bir başarı grafiği yakalayan Beşiktaş, 1966-67 sezonuna da iyi başladı. Ali Sami Yen'de 4-0'lık İzmirspor ve Ankara'da 5-1'lik Demirspor galibiyetlerinden sonra, Ali Sami Yen Stadı'ndaki 1-1'lik Ankaragücü maçı, Beşiktaş'a ilk ihtar oldu. Ardından, 2-2'lik Galatasaray beraberliği ile liderlik Fenerbahçe'ye geçti. 30 Ekim'de ise Beşiktaş tarihinin deplasmandaki önemli galibiyetlerinden birini, Eskişehirspor'u 6-0 yenerek kazanıyordu.

13 Kasım'da Galatasaray'ın Fenerbahçe'yi 2-0 yenmesiyle, liderlik tekrar Beşiktaş'ın oldu. Bu arada Göztepe şampiyonluk yarışındaki sürpriz takımdı.

1 Ocak 1967'de Beşiktaş, Fenerbahçe'ye 1-0 yenilince 38 maç süren yenilmezlik serisi noktalandı. Siyah-beyazlılar, 1965-66 sezonunda son 25, 1966-67 sezonunda da ilk 13 maçı kaybetmeyerek, üst üste 38 maçta yenilmemişti.

İlk yarı sona erdiğinde Fenerbahçe 25, Beşiktaş ve Göztepe 24, Galatasaray da 22 puanla ilk 4 sırayı paylaşıyordu. İkinci yarının ilk maçında Göztepe, Fenerbahçe'yi 1-0 mağlup edince, liderlik koltuğu Beşiktaş'ın oldu. Siyah-beyazlılar, puan kayıplarına uğradıysa da liderliği korumayı bildi ve bitime 1 hafta kala İzmir deplasmanında Göztepe'nin karşısına şampiyonluk turu maçı için çıktı.

66'ncı dakikada Coşkun ve 74'üncü dakikada da Fethi'nin golleri ile bu zorlu karşılaşmayı 2-0 kazanan siyah-beyazlılar, önceki sezon olduğu gibi şampiyonluk turunu yine İzmir'de attı.

25 Haziran'a sarkan ve formalite niteliğindeki son Fenerbahçe maçı ise 0-0 berabere bitti ve siyah-beyazlılar, Ali Sami Yen Stadı'nda bir şampiyonluk turu daha attılar.

1966-67 sezonunun şampiyon kadrosu: Soldan sağa; Yusuf, Erkan, Güven, Coşkun, Fehmi, Sami. Oturanlar; Süreyya, Fethi, Kuzman, Faruk, Necmi.

TÜRKİYE 1.LİGİ 1966-67 SEZONU

TAKIMLAR	O	G	B	M	A	Y	P
1.Beşiktaş	**32**	**16**	**13**	**3**	**44**	**15**	**45**
2.Fenerbahçe	32	17	9	6	37	20	43
3.Galatasaray	32	12	17	3	53	33	41
4.Göztepe	32	14	10	8	47	31	38
5.Altay	32	11	10	11	27	27	32
6.Gençlerbirliği	32	8	15	9	35	28	31
7.PTT	32	9	13	10	34	30	31
8.Eskişehirspor	32	10	11	11	29	44	31
9.Ankaragücü	32	8	14	10	29	36	30
10.Ankarademirspor	32	8	14	10	27	35	30
11.Feriköy	32	10	10	12	29	39	30
12. Altınordu	32	10	9	13	39	42	29
13. Vefa	32	9	11	12	31	35	29
14. Hacettepe	32	8	13	11	24	33	29
15. İstanbulspor	32	10	8	14	25	28	28
16. İzmirspor	32	6	13	13	21	37	25
17. Karşıyaka	32	6	10	16	18	36	22

Not: Karşıyaka, Danıştay kararı ile 1. Lig'e yükseldi.

No	Tarih	Rakip	Skor	Goller
265	11.09.66	İzmirspor	4-0	Fethi, K.Ahmet (2-1 pen), Yusuf
266	18.09.66	Ankara DS (d)	5-1	Faruk (2), Yusuf (2), Fethi
267	24.09.66	Ankaragücü	1-1	Sanlı
268	09.10.66	Galatasaray	2-2	Güven, Yusuf
269	22.10.66	Feriköy	1-1	Güven
270	30.10.66	Eskişehirspor (d)	6-0	K.Ahmet (2), Kuzman (2), Sanlı (2-1 pen)
271	06.11.66	Karşıyaka (d)	1-0	Kuzman
272	12.11.66	İstanbulspor	1-0	Kuzman
273	19.11.66	Altay	0-0	-
274	27.11.66	PTT (d)	2-0	Sanlı, Kuzman
275	03.12.66	Hacettepe	1-1	K.Ahmet
276	10.12.66	Gençlerbirliği	2-0	Sanlı, K.Ahmet
277	17.12.66	Vefa	4-2	Güven, Faruk, Yusuf (2)
278	01.01.67	Fenerbahçe	0-1	-
279	08.01.67	Göztepe	0-0	-
280	15.01.67	Altınordu (d)	1-0	Kuzman
281	05.02.67	Altınordu	4-1	Kuzman, Fethi, Güven (2)
282	12.02.67	İzmirspor (d)	0-0	-
283	19.02.67	Ankara DS	1-0	Kuzman
284	25.02.67	Ankaragücü (d)	2-1	K.Ahmet, Sanlı
285	05.03.67	Galatasaray	1-1	K.Ahmet (pen)
286	12.03.67	Feriköy	0-0	-
287	18.03.67	Eskişehirspor	1-0	Sanlı
288	26.03.67	Karşıyaka	1-0	Sanlı
289	01.04.67	İstanbulspor	0-0	-
290	09.04.67	Altay (d)	0-2	-
291	16.04.67	PTT	0-0	-
292	24.04.67	Hacettepe (d)	0-1	-
293	30.04.67	Gençlerbirliği (d)	0-0	-
294	07.05.67	Vefa	1-0	Coşkun
295	04.06.67	Göztepe (d)	2-0	Coşkun, Fethi
296	25.06.67	Fenerbahçe	0-0	-

KADROSU:

Kaleci: Necmi Mutlu (32), Sabri Dino (3)
Savunma: Erkan Yanardağ (24), Fehmi Sağınoğlu (31), Yavuz Çoker (5), İhsan Büyükbuğdaypınar (3)
Orta saha: Yusuf Tunaoğlu (21), Süreyya Özkefe (23), Kaya Köstepen (32), Cevdet Çetinkaya (14), Sami Şenol (8), Suat Mamat (8)
Forvet: Fethi Türkeş (16), Ervin Kuzman (22), Ahmet Özacar (27), Sanlı Sarıalioğlu (29), Szibor Szalay (3), Faruk Karadoğan (27), Güven Önüt (15), Ahmet Şahin (6), Coşkun Ehlidil (6)

GOLCÜLER:

Kuzman (8), K.Ahmet (8), Sanlı (8), Yusuf (6), Güven (5), Fethi (4), Faruk (3), Coşkun (2)

Beşiktaş şampiyonluğunu İnönü Stadı'nda kutluyor.

1966-67 Türkiye Ligi Şampiyonu Beşiktaş'a Kupasını Futbol Federasyonu Başkanı Orhan Şeref Apak veriyor.

1967-68: Spayiç gitti, şampiyonluklar bitti

Beşiktaş'ı 2 yıl üst üste şampiyonluğa ulaştıran Spayiç'in Beşiktaş'tan ayrılmasıyla teknik direktörlüğe başka bir Yugoslav, Yane Yanevski getirildi.

Siyah-beyazlılar, lige üst üste 4 galibiyetle başladı, 5'inci haftada Bursa deplasmanında 0-0 berabere kalmalarına rağmen liderliğe yükseldiler, ancak o sezonki liderlikleri sadece 1 hafta sürdü ve İstanbul'da 1-1'lik Altay beraberliği ile Siyah-beyazlılar, 1967-68 sezonunda bir daha hiç liderlik koltuğuna oturamadılar.

Buna rağmen iki galibiyetle liderlik umudunu sürdüren Beşiktaş, arka arkaya gelen Göztepe, Eskişehir ve Fenerbahçe yenilgileri ile büyük yara aldı. Bu yüzden sezonu çoğunlukla ikinci sırada, hatta 3 hafta ise üçüncü sırada sürdürdü.

Şok yenilgiler sonrası toparlanan Beşiktaş, 6 maçlık seride 4 galibiyet, 2 beraberlik alarak lider ile arasındaki puan farkını düşürse de daha sonra arka arkaya aldığı 4 beraberlik, şampiyonluk umutlarını azalttı.

Fakat Beşiktaş, Eskişehir deplasmanında bir fırsat yakaladı.1 maçı eksik Beşiktaş, galip gelse Fenerbahçe ile arasındaki fark ikiye inecekti. Ancak Eskişehir maçı 2-1 kazandı ve Beşiktaş, son fırsatı da tepmiş oldu.

Bu maçtan sonra Fenerbahçe farkı giderek açmaya başladı. Beşiktaş, Hacettepe ve Fenerbahçe beraberlikleri sonrası Altınordu'ya yenilince Fenerbahçe, bitime 3 hafta kala şampiyonluğu garantiledi. Galatasaray ise geride kalınca Beşiktaş, bir kez daha ikinciliğe razı olmak zorunda kaldı.

TÜRKİYE 1.LİGİ 1967-68 SEZONU

TAKIMLAR	O	G	B	M	A	Y	P
1. Fenerbahçe	32	19	11	2	38	12	49
2. Beşiktaş	**32**	**15**	**12**	**5**	**42**	**24**	**42**
3. Galatasaray	32	13	10	9	44	36	36
4. Göztepe	32	13	9	10	46	34	35
5. Altay	32	11	13	8	37	30	35
6. Bursaspor	32	10	13	9	37	33	33
7. PTT	32	10	13	9	34	31	33
8. Gençlerbirliği	32	11	10	11	28	26	32
9. Eskişehirspor	32	11	9	12	40	36	31
10.Mersinidmanyurdu	32	12	6	14	42	44	30
11. Ankarademirspor	32	8	14	10	29	33	30
12. Vefa	32	8	13	11	31	35	29
13. Altınordu	32	11	7	14	33	47	29
14. Şekerspor	32	9	10	13	32	41	28
15. Hacettepe	32	9	10	13	32	45	28
16. Ankaragücü	32	8	6	18	30	47	22
17. Feriköy	32	8	6	18	27	48	22

Not: Şekerspor, Danıştay kararı ile 1. Lig'e yükseldi.

No	Tarih	Rakip	Skor	Goller
297	09.09.67	Vefa	1-0	Sanlı
298	24.09.67	Feriköy	3-0	K.Ahmet, Faruk, Sanlı
299	01.10.67	Mersin İ.Y.	1-0	Sanlı
300	08.10.67	Şekerspor (d)	2-1	Sanlı, Şenol
301	15.10.67	Bursa (d)	0-0	-
302	22.10.67	Altay	1-1	Cevdet
303	28.10.67	Ankara DS	3-2	Sanlı (2), İhsan
304	05.11.67	Ankaragücü (d)	3-1	Yavuz, Faruk, K.Ahmet
305	12.11.67	Eskişehirspor	0-1	-
306	19.11.67	Göztepe (d)	0-2	-
307	02.12.67	Hacettepe	3-0	Faruk (2), K.Ahmet
308	10.12.67	Fenerbahçe	2-3	Sanlı, K.Ahmet
309	16.12.67	Altınordu	1-0	(k.k.Cengiz)
310	24.12.67	PTT	2-0	Faruk, Sanlı
311	31.12.67	Gençlerbirliği (d)	0-0	-
312	07.01.68	Galatasaray	1-1	K.Ahmet
313	04.02.68	Vefa	4-1	Sanlı, Sami, Faruk (2)
314	17.02.68	Feriköy	1-0	Sanlı
315	25.02.68	Mersin İY (d)	0-0	-
316	02.03.68	Şekerspor	0-0	-
317	10.03.68	Bursa	0-0	-
318	17.03.68	Altay (d)	2-2	Sami, Sanlı
319	24.03.68	Ankara DS (d)	1-0	Sami
320	30.03.68	Ankaragücü	2-0	Sanlı, Yusuf
321	07.04.68	Eskişehirspor (d)	1-2	Faruk
322	13.04.68	Göztepe	1-0	Faruk
323	21.04.68	Hacettepe (d)	1-1	Yusuf
324	28.04.68	Fenerbahçe	0-0	-
325	05.05.68	Altınordu (d)	1-2	Ahmet Şahin
326	12.05.68	PTT (d)	0-0	-
327	19.05.68	Gençlerbirliği	1-0	Fethi
328	26.05.68	Galatasaray	4-4	Sanlı (2), Ahmet Şahin, K.Ahmet

Ayaktakiler soldan sağa; Sami, K.Ahmet, Cevdet, Ahmet Şahin, Fehmi, Yavuz, Necmi.
Oturanlar; Sanlı, Vedat, Faruk, Süreyya.

KADROSU:

Kaleci: Sabri Dino (22), Necmi Mutlu (12)
Savunma: Yavuz Çoker (20), Fehmi Sağınoğlu (32), Erkan Yanardağ (16)
Orta saha: İhsan Büyükbuğdaypınar (10), Sami Şenol (29), Süreyya Özkefe (27), Kaya Köstepen (32), Cevdet Çetinkaya (21)
Forvet: Erdoğan Ertaul (21), Yusuf Tunaoğlu (23), Ahmet Özacar (26), Sanlı Sarıalioğlu (31), Faruk Karadoğan (29), Fethi Türkeş (19), Şenol Birol (11), Ahmet Şahin (9), Güven Önüt (5), Rahmi Orbay (2)

GOLCÜLER:

Sanlı (14), Faruk (9), K.Ahmet (6), Sami (3), Yusuf (2), Ahmet Şahin (2), Şenol (1), Cevdet (1), İhsan (1), Yavuz (1), Fethi (1), Cengiz (Altınordu k.k.)

1968-69: Çiriç de başarı getirmedi

Yugoslav Milovan Çiriç'i teknik direktörlüğe getiren Beşiktaş, Feriköy'den Zekeriya, Bursaspor'dan Vedat, Altınordu'dan Davut, Kadırga'dan Saim'i aldı. Ünlü golcü Kuzman, ABD'den geri döndü ancak bu kez başarılı olamadı. 15 maçta sadece 1 gol atabilen ünlü forvet, ülkesine geri dönmek zorunda kaldı.

Beşiktaş lige, yine iyi başladı, ama sonunu getiremedi. 2'nci ve 8'inci haftalarda sadece 2 kez lider oldu. Sonraki 3 hafta galibiyet alamadı. Bu sıralarda Eskişehirspor fırtınası yaşanıyordu.

15 Aralık'ta 2-1'lik Fenerbahçe yenilgisiyle 4'üncü sıraya inen siyah-beyazlılar, sonraki 19 hafta ligi hep üçüncü sırada sürdürdüler. Galatasaray'a 2-0, Fenerbahçe'ye de 2-1 yenilmesi Beşiktaş'ın zirveye yaklaşmasını önledi.

Beşiktaş, gol atmakta da zorlandı. Sezon boyunca sadece 30 gol atarken, ilk 8 haftada sadece 8 gol kaydetti, 3 maçta golsüz berabere kaldı. Beşiktaş'ın bu sezonki en golcü ismi 11 golle Faruk olurken Sanlı sadece 2 gol atabildi.

Bu sezon, Galatasaray ve Eskişehirspor şampiyonluk için çekişirken, Beşiktaş vasat bir sezon geçirdi. Siyah-beyazlı ekip, sürpriz takım Eskişehirspor'a deplasmanda 2-1 yenilerek, şampiyonluk için az da olsa var olan umutlarını yitirmeye başladı. Nisan ayı geldiğinde, ligin bitimine 8 hafta kala Beşiktaş, Galatasaray ve Eskişehirspor'un 5 puan gerisindeydi.

Arka arkaya 4 galibiyet alması, Beşiktaş'ı zirveye yaklaştırmamıştı ama Fenerbahçe'yi yenerek lig üçüncülüğü için önemli bir avantaj yakalamıştı. Ligin son bölümünde kendini fazla sıkmadı.

Şampiyon Galatasaray'a da yenilmekten kurtulamadı. Beşiktaş, bu vasat sezonu, Galatasaray ile Eskişehirspor'un ardından üçüncü olarak bitirdi.

TÜRKİYE 1.LİGİ 1968-69 SEZONU

TAKIMLAR	O	G	B	M	A	Y	P
1. Galatasaray	30	19	8	3	49	14	46
2. Eskişehirspor	30	17	9	4	39	18	43
3. Beşiktaş	**30**	**14**	**10**	**6**	**30**	**20**	**38**
4. Fenerbahçe	30	13	9	8	34	25	35
5. Bursaspor	30	12	8	10	32	28	32
6. Mersinidmanyurdu	30	11	9	10	35	29	31
7. Göztepe	30	9	12	9	30	26	30
8. İstanbulspor	30	9	11	10	27	30	29
9. PTT	30	9	10	11	28	37	28
10. Gençlerbirliği	30	8	11	11	28	26	27
11. Altay	30	7	12	11	20	23	26
12. Ankarademirspor	30	8	10	12	29	35	26
13. Vefa	30	8	8	14	27	37	24
14. Altınordu	30	6	12	12	20	40	24
15. Şekerspor	30	6	9	15	24	44	21
16. İzmirspor	30	4	12	14	19	39	20

No	Tarih	Rakip	Skor	Goller
329	14.09.68	İstanbulspor	1-0	Sanlı
330	21.09.68	Vefa	1-0	Davut
331	29.09.68	Mersin İY (d)	0-0	-
332	06.10.68	Eskişehirspor	0-0	-
333	13.10.68	Bursaspor	2-2	Vedat (pen), Yusuf
334	26.10.68	Altay (d)	0-0	-
335	02.11.68	Şekerspor	3-1	Davut (2), Faruk
336	17.11.68	Altınordu (d)	1-0	Faruk
337	23.11.68	PTT	1-1	Davut
338	01.12.68	İzmirspor (d)	1-1	Faruk
339	15.12.68	Fenerbahçe	1-2	Vedat (pen)
340	22.12.68	Ankara DS (d)	2-0	Kuzman, Faruk
341	29.12.68	Galatasaray	0-2	-
342	05.01.69	Gençlerbirliği (d)	2-0	Faruk (2)
343	12.01.69	Göztepe	1-1	Sanlı
344	16.02.69	İstanbulspor	1-0	K.Ahmet
345	23.02.69	Vefa	2-0	Faruk, Vedat (pen)
346	02.03.69	Mersin İY	2-2	Faruk, K.Ahmet
347	09.03.69	Eskişehirspor (d)	1-2	K.Ahmet
348	16.03.69	Bursaspor (d)	1-1	K.Ahmet
349	22.03.69	Altay	1-0	Davut
350	30.03.69	Şekerspor (d)	0-1	-
351	05.04.69	Altınordu	1-0	Vedat
352	13.04.69	PTT (d)	1-0	Ahmet Şahin
353	20.04.69	İzmirspor	2-0	Güven, Faruk
354	27.04.69	Fenerbahçe	1-0	Faruk
355	04.05.69	Ankara DS	0-0	-
356	11.05.69	Galatasaray	0-1	-
357	18.05.69	Gençlerbirliği	1-0	Faruk
358	25.05.69	Göztepe	0-3	-

KADROSU:

Kaleci: Sabri Dino (23), Necmi Mutlu (11)
Savunma: Erkan Yanardağ (26), Fehmi Sağınoğlu (26), Yavuz Çoker (3), Ali Güreyman (4), Zekeriya Alp (4), İhsan Büyükbuğdaypınar (3)
Orta saha: Vedat Okyar (26), Süreyya Özkefe (23), Sami Şenol (26), Saim Kezer (20), Kaya Köstepen (16), Cevdet Çetinkaya (1), Hikmet Satar (1)
Forvet: (Küçük) Ahmet Özacar (19), Davut Şahin (27), Yusuf Tunaoğlu (20), Güven Önüt (16), Sanlı Sarıalioğlu (17), Faruk Karadoğan (29), Ervin Kuzman (15), Ahmet Şahin (9)

GOLCÜLER:

Faruk (11), Davut (5), K.Ahmet (4), Vedat (4), Sanlı (2), Yusuf (1), Güven (1), Kuzman (1), Ahmet Şahin (1)

1969-70: Olaylarla dolu sezon

Çiriç'in yerine Bulgar Krum Milev'i getiren Beşiktaş, olaylarla dolu kötü bir sezon yaşadı. Göztepe'den alınan Nihat'ın golleriyle lige iyi giriş yapan Beşiktaş, 5'inci haftada liderliği yakaladı, ancak o sezon sadece 1 hafta liderlik koltuğunda oturabildi.

Sonrasında kötü sonuçlar peş peşe gelmeye başladı. Galatasaray beraberliği, Ankaragücü ve PTT yenilgileri, Samsunspor beraberliği ile düşüşe geçen Beşiktaş, şampiyonluk yarışından da uzaklaşmaya başladı.

Ligin ilk yarısını 5'inci sırada kapayan Beşiktaş, ikinci yarıda birbiri ardına kötü sonuçlar aldı. Ligin sonlarında 10'uncu sıraya kadar indi ve sezon 9'uncu olarak tamamlandı. Özellikle 11 Şubat 1970'de Fenerbahçe yenilgisi ile başlayan ve 12 Nisan'a kadar süren 8 maçlık galibiyet alamama serisi Beşiktaş'ın çöküşünde önemli rol oynadı.

Beşiktaş'ı o sezon en çok sarsan olay, Altay'la oynanan Türkiye Kupası karşılaşmasında oldu. İzmir'deki ilk maçı 3-2 kaybeden Beşiktaş, Altay ile 19.11.1969 gecesi İstanbul'da oynanan rövarış maçında karşılaştı. 74'üncü dakikada Kraus'un ortası Sami'nin eline çarpınca hakem Macit Sarıdana penaltı noktasını gösterdi. Önce bazı seyirciler sahaya girip hakemin üzerine saldırdı, ardından Şükrü Gülesin, Sedat Kesen ve Ali İhsan Karayiğit olaylara karıştı.

Beşiktaş bu maçı hükmen kaybederken, yöneticiler ve antrenör Ali İhsan Karayiğit ağır cezalara çarptırıldı. Ardından son aylarda çatırdayan yönetim kurulu istifa etti, geçici yönetim kurulu da başarılı olamayıp birbirine düştü ve Kartal hiç de hoş olmayan bir sezon yaşadı.

TÜRKİYE 1.LİGİ 1969-70 SEZONU

TAKIMLAR	O	G	B	M	A	Y	P
1. Fenerbahçe	30	17	10	3	31	6	44
2. Eskişehirspor	30	14	9	7	46	26	37
3. Altay	30	13	10	7	27	17	36
4. Mersinidmanyurdu	30	12	12	6	32	27	36
5. Göztepe	30	12	11	7	33	29	35
6. Samsunspor	30	11	9	10	24	28	31
7. Bursaspor	30	10	10	10	26	20	30
8. Galatasaray	30	10	10	10	27	21	30
9. Beşiktaş	**30**	**10**	**10**	**10**	**26**	**26**	**30**
10. İstanbulspor	30	10	9	11	30	27	29
11. Ankaragücü	30	7	13	10	19	23	27
12. Ankarademirspor	30	6	14	10	25	31	26
13. Vefa	30	7	11	12	19	28	25
14. PTT	30	7	11	12	21	34	25
15. Gençlerbirliği	30	7	8	15	17	33	22
16. Altınordu	30	5	7	18	16	43	17

No	Tarih	Rakip	Skor	Goller
359	21.09.69	İstanbulspor	3-1	Nihat (3-2 pen)
360	28.09.69	Vefa	0-0	-
361	05.10.69	Göztepe	1-0	Nihat
362	19.10.69	Bursaspor (d)	0-0	-
363	25.10.69	Ankara DS	1-0	Nihat
364	02.11.69	Galatasaray	1-1	Nihat
365	09.11.69	Ankaragücü	2-3	Nihat, Faruk
366	23.11.69	PTT (d)	0-1	-
367	30.11.69	Samsunspor (d)	0-0	-
368	06.12.69	Eskişehirspor	3-1	Sanlı (2), Güray
369	14.12.69	Altay (d)	0-1	-
370	21.12.69	Gençlerbirliği	2-0	Sanlı, K.Ahmet
371	28.12.69	Mersin İY	0-0	-
372	04.01.70	Altınordu (d)	2-1	Sanlı, Yusuf
373	11.01.70	Fenerbahçe	0-1	-
374	21.02.70	İstanbulspor	0-0	-
375	28.02.70	Vefa	1-2	Nihat (pen)
376	08.03.70	Göztepe	1-3	Nihat
377	15.03.70	Bursaspor	0-0	-
378	29.03.70	Galatasaray	0-0	-
379	05.04.70	Ankaragücü (d)	1-1	Nihat
380	12.04.70	PTT	0-1	-
381	19.04.70	Samsunspor	3-2	Nihat, Sanlı, K.Ahmet
382	26.04.70	Eskişehirspor (d)	0-2	-
383	03.05.70	Altay	2-0	Güray, Yusuf
384	10.05.70	Gençlerbirliği	2-0	Güray
385	17.05.70	Mersin İY (d)	0-0	-
386	24.05.70	Altınordu	1-0	Nihat (pen)
387	31.05.70	Fenerbahçe	1-0	Güray
388	14.06.70	Ankara DS (d)	0-2	-

KADROSU:

Kaleci: Sabri Dino (25), Şükrü Ulaş (6)
Savunma: Erkan Yanardağ (29), Zekeriya Alp (20), Fehmi Sağınoğlu (12)
Orta Saha: Vedat Okyar (28), Süreyya Özkefe (18), Sami Şenol (28), Kaya Köstepen (1), Ali Güreyman (7), Sabahattin Kuroğlu (7), Sami Gören (5), Mehmet Özcan (1), Lica Nunweiller (1), Eyüp (1)
Forvet: Güray Erdener (29), Yusuf Tunaoğlu (19), Nihat Yayöz (27), Sanlı Sarıalioğlu (27), Davut Şahin (18), Faruk Karadoğan (29), Saim Kezer (16), (Küçük) Ahmet Özacar (16)

GOLCÜLER:

Nihat (12), Sanlı (5), Güray (4), Yusuf (2), K.Ahmet (2), Faruk (1)

1970-71: Yusuf Beşiktaş'ta kaldı

Teknik direktörlüğe Romen Dumitru Teodorescu'yu getiren Beşiktaş'ın yeni transferleri Argeş Piteşti'den Barbu ve genç takımdan Mehmet ile Güvenç'ti. Anderlecht'ten teklif alıp Belçika'ya giden ancak transferde istenilen şartların yerine getirilmemesiyle tekrar geri dönen Yusuf'un formsuz olması, Beşiktaş'ın sezon başı problemiydi.

Bir önceki sezon çöküş yaşayan Beşiktaş, bu sezon da şampiyonluk yarışının uzağında kaldı. Lige 2 galibiyetle giren, ancak arka arkaya 3 beraberlik alan Beşiktaş, Bolu beraberliği ile kötü bir döneme girdi. Bu 9 maçlık dönemde sadece 1 galibiyet alabildi, 3 beraberlik, 5 yenilgi yaşadı.

Özellikle deplasmandaki puan kayıplarıyla 15 maçlık ilk yarıyı lider Galatasaray'ın 7 puan gerisinde 8'inci sırada tamamladı. Galatasaray ve Fenerbahçe şampiyonluk için çekişirken Beşiktaş, ligin ilk yarısı bittiğinde hüsrana uğramıştı.

Beşiktaş ikinci yarıda daha az puan kaybetti. Sadece İstanbulspor ve Fenerbahçe'ye yenilen siyah-beyazlılar, deplasmanlardan da büyük çoğunlukla puan kazanarak döndüler ve ligi 6'ncı sırada kapadılar.

Beşiktaş derbilerde Fenerbahçe'ye 2 kez yenildi, Galatasaray ile 2 kez berabere kaldı. En golcü futbolcusu Nihat 8 gol atarken, 27 maç oynayan Faruk ve 26 maçta forma giyen Sanlı sadece 5'er gol atabildiler.

Ayaktakiler, soldan sağa; Yusuf, Davut, Faruk, Sami, Sabri, Sanlı. Oturanlar; Güray, Kayhan, Erkan, Zekeriya, Mehmet.

TÜRKİYE 1.LİGİ 1970-71 SEZONU

TAKIMLAR	O	G	B	M	A	Y	P
1. Galatasaray	30	17	8	5	51	18	42
2. Fenerbahçe	30	14	13	3	43	23	41
3. Göztepe	30	14	9	7	38	21	37
4. Eskişehirspor	30	10	14	6	29	24	34
5. Bursaspor	30	11	12	7	25	25	34
6. Beşiktaş	**30**	**10**	**13**	**7**	**31**	**20**	**33**
7. İstanbulspor	30	12	9	9	29	22	33
8. Altay	30	12	8	10	32	22	32
9. Ankaragücü	30	7	17	6	18	17	31
10. Samsunspor	30	10	9	11	29	33	29
11. Mersin İY	30	11	6	13	27	26	28
12. Karşıyaka	30	8	11	11	15	27	27
13. Boluspor	30	6	12	12	17	31	24
14. Vefa	30	4	14	12	28	48	22
15. Ankarademirspor	30	3	12	15	17	37	18
16. PTT	30	5	5	20	16	51	15

No	Tarih	Rakip	Skor	Goller
389	19.09.70	Vefa	2-0	Faruk (2)
390	27.09.70	İstanbulspor	1-0	Sami
391	04.10.70	Ankara DS (d)	1-1	Nihat
392	10.10.70	Ankaragücü	3-3	Nihat (2), (Aydın k.k.)
393	24.10.70	Galatasaray	1-1	Nihat
394	01.11.70	Göztepe	1-0	Nihat
395	08.11.70	Bolu (d)	0-0	-
396	15.11.70	Samsunspor (d)	1-2	Nihat
397	22.11.70	PTT	1-1	Kayhan
398	29.11.70	Eskişehirspor (d)	0-1	-
399	06.12.70	Karşıyaka	3-0	Sanlı (3)
400	20.12.70	Bursaspor	0-1	-
401	27.12.70	Mersin İY (d)	0-1	-
402	03.01.71	Altay (d)	0-0	-
403	10.01.71	Fenerbahçe	0-2	-
404	14.02.71	Vefa	3-0	Güvenç, Nihat, Faruk
405	20.02.71	İstanbulspor	0-1	-
406	28.02.71	Ankara DS	2-0	Cemil (2)
407	07.03.71	Ankaragücü (d)	0-0	-
408	14.03.71	Galatasaray	1-1	Güvenç
409	21.03.71	Göztepe (d)	0-0	-
410	28.03.71	Boluspor	4-1	Faruk, Güvenç, (Vadi k.k.), Kayhan
411	03.04.71	Samsunspor	2-1	Kayhan, Sanlı
412	11.04.71	PTT (d)	1-0	(Fethi k.k.)
413	01.05.71	Eskişehirspor	2-2	Nihat, Sanlı
414	09.05.71	Karşıyaka (d)	0-0	-
415	16.05.71	Bursaspor (d)	0-0	-
416	22.05.71	Mersin İY	2-0	Davut, Faruk
417	30.05.71	Altay	0-0	-
418	06.06.71	Fenerbahçe	0-1	-

Nihat, iki sezon Beşiktaş'ın en çok gol atan futbolcusuydu.

KADROSU:

Kaleci: Sabri Dino (22), Şükrü Ulaş (10)
Savunma: Erkan Yanardağ (30), Zekeriya Alp (29), Mehmet Özcan (27), Ahmet Doğan Börütecene (3)
Orta saha: Viorel Barbu (20), Güray Erdener (27), Vedat Okyar (17), Sanlı Sarıalioğlu (26), Yusuf Tunaoğlu (11), Sami Şenol (8)
Forvet: Davut Şahin (25), Nihat Yayöz (17), Faruk Karadoğan (28), Güvenç Kurtar (14), Kayhan Karakuş (12) Cemil Kezer (8), Saim Kezer (5), (Küçük) Ahmet Özacar (3)

GOLCÜLER:

Nihat (8), Sanlı (5), Faruk (5), Güvenç (3), Kayhan (3), Cemil (2), Sami (1), Davut (1), Vadi (Boluspor k.k.-1), Fethi (PTT k.k.-1), Aydın (Ankaragücü k.k.-1)

1971-72: Ankara'dan çıkamadı

Spayiç'ten sonra yabancı antrenörlerle bir türlü aradığı başarıyı yakalayamayan Beşiktaş, teknik direktörlüğe Türk futbolunun ve Galatasaray'ın dev isimlerinden Gündüz Kılıç'ı getirdi.

Finlandiya'dan Lindholm, Samsunspor'dan Mustafa Kefeli, Galatasaray'dan Ergün ve Sakaryaspor'dan İhsan yeni transferlerdi. Beşiktaş, Galatasaray'ı 2-1, Fenerbahçe'yi de 1-0 yenerek, 2 derbi maçını da kazanmasına rağmen diğer 13 maçta 10 puan kaybetti ve ilk yarıyı Galatasaray'la puan puana, averajla ikinci sırada tamamladı.

İkinci yarıda da Beşiktaş ile Galatasaray arasında amansız bir şampiyonluk yarışı vardı. Ancak Ankaragücü maçları, Beşiktaş'ın hem ligde, hem de kupada şampiyonluk hesaplarını yıktı. 29 Mart'ta İstanbul'da oynanan kupa çeyrek final maçında Beşiktaş, Ankaragücü'nü Lindholm'ün 72'nci dakikada attığı golle 1-0 yendi.

2 Nisan'da Ankara 19 Mayıs Stadı'nda oynanan lig maçında ise Ankaragücülü Abdullah'ın tekmesi, Sabri'nin suratında patlıyor ve Sabri lig sonuna kadar sezonu kapatıyordu. Beşiktaş, bu önemli maçı 1-0 kaybederken, son dakikada da Yusuf ve Erman sahadan atılıyordu.

Ertesi hafta Galatasaray karşısında 1-0'lık mağlubiyet, şampiyonluk şansını iyice azaltıyordu. 19 Nisan'da Ankara'daki kupa rövanşı Kartal için ayrı bir dram oldu. Ankaragücü 2-0'lık sonuçla finale yükselirken, maç sonrasında meydana gelen olaylarda, soyunma odasına gitmekte olan Gündüz Kılıç arkasından itilerek merdivenlerden yuvarlanıyordu.

Ardından deplasmanda Karşıyaka ve İnönü Stadı'nda Eskişehirspor mağlubiyetleri şampiyonluğa oynanan bir sezonda Beşiktaş'ın ligi dördüncü bitirmesine neden oluyordu.

Ayaktakiler, sodan sağa; Mustafa, Ergün, Sami, İhsan, Muzaffer, Yusuf, Sabri. Oturanlar; Tuğrul, Vedat, Ahmet, Nihat.

TÜRKİYE 1.LİGİ 1971-72 SEZONU

TAKIMLAR	O	G	B	M	A	Y	P
1. Galatasaray	30	17	8	5	34	14	42
2. Eskişehirspor	30	15	9	6	63	34	39
3. Fenerbahçe	30	14	11	5	37	21	39
4. Beşiktaş	**30**	**12**	**10**	**8**	**28**	**23**	**34**
5. Ankaragücü	30	10	13	7	22	22	33
6. Bursaspor	30	12	8	10	29	24	32
7. Mersinidmanyurdu	30	10	10	10	35	29	30
8. Adanaspor	30	9	12	9	28	26	30
9. Göztepe	30	10	9	11	32	32	29
10. Vefa	30	9	10	11	23	27	28
11. Altay	30	9	9	12	29	40	27
12. Giresunspor	30	11	5	14	26	43	27
13. Samsunspor	30	5	15	10	14	21	25
14.Boluspor	30	8	8	14	23	33	24
15. İstanbulspor	30	6	9	15	22	35	21
16. Karşıyaka	30	5	10	15	19	40	20

No	Tarih	Rakip	Skor	Goller
419	22.08.71	Giresunspor (d)	0-0	-
420	29.08.71	Boluspor	1-1	Ergün
421	05.09.71	Vefa	3-1	Zekeriya, Sanlı, Ergün
422	11.09.71	İstanbulspor	0-0	-
423	02.10.71	Adanaspor	0-0	-
424	24.10.71	Göztepe (d)	2-1	Lindholm, Nihat
425	30.10.71	Ankaragücü	1-0	Ergün
426	07.11.71	Galatasaray	2-1	Lindholm, Nihat
427	21.11.71	Altay (d)	1-3	Lindholm
428	28.11.71	Karşıyaka	0-0	-
429	12.12.71	Eskişehirspor (d)	2-4	Muzaffer, Yusuf
430	19.12.71	Fenerbahçe	1-0	Ergün
431	25.12.71	Bursaspor	2-0	Yusuf, Muzaffer
432	02.01.72	Samsunspor (d)	1-0	Tuğrul
433	09.01.72	Mersin İY	0-0	-
434	20.02.72	Giresunspor	1-0	Ergün
435	27.02.72	Boluspor (d)	1-0	İhsan
436	05.03.72	Vefa	0-1	-
437	11.03.72	İstanbulspor	0-0	-
438	19.03.72	Adanaspor (d)	1-0	Muzaffer
439	26.03.72	Göztepe	5-1	Yusuf (2), Sanlı, Tuğrul, Lindholm
440	02.04.72	Ankaragücü (d)	0-1	-
441	09.04.72	Galatasaray	0-1	-
442	16.04.72	Altay	2-0	Davut, Tuğrul
443	23.04.72	Karşıyaka (d)	0-1	-
444	30.04.72	Eskişehirspor	1-3	Muzaffer
445	07.05.72	Fenerbahçe	0-0	-
446	14.05.72	Bursaspor (d)	0-0	-
447	20.05.72	Samsunspor	1-1	Yusuf
448	28.05.72	Mersin İY (d)	0-3	-

Göztepe-BJK maçında Sabri'nin sakatlandığı pozisyon.

KADROSU:

Kaleci: Sabri Dino (22), Şükrü Ulaş (5), Aydın Samancılar (4), Burak Akkök (1)
Savunma: Ahmet Doğan Börütecene (24), Mustafa Kefeli (29), İhsan Özbek (21), Zekeriya Alp (28)
Orta saha: Vedat Okyar (25), Yusuf Tunaoğlu (22), Sanlı Sarıalioğlu (29), Davut Şahin (19), Sami Şenol (9), Bülent Albal (6), (Küçük) Bülent Merey (2)
Forvet: Muzaffer Etcil (24), Nihat Yayöz (19), Tuğrul Şener (23), Ergün Acuner (21), Tommy Lindholm (18), Faruk Karadoğan (12)

GOLCÜLERİ:

Yusuf (5), Ergün (5), Lindholm (4), Muzaffer (4), Tuğrul (3), Sanlı (2), Nihat (2), Zekeriya (1), Davut (1), İhsan (1)

Ayaktakiler, soldan sağa; Ergün, İhsan, Sami, Vedat, Sanlı, Sabri. Oturanlar; Zekeriya, Ahmet, Kahraman, Kayhan, Nihat.

1972-73: 30 maçta 14 gol atınca...

Gündüz Kılıç yeniden görev kabul etmeyince, teknik direktörlüğe Yugoslav Abdullah Gegiç getirildi. Tek önemli transfer, 3 futbolcuya karşılık İstanbulspor'dan alınan Tayfun'du, o da beklenen randımanı gösteremedi.

Bu sezon Galatasaray ve Fenerbahçe arasında geçti. Beşiktaş, daha ligin başında aldığı kötü sonuçlarla lige havlu attı. İlk 11 haftada sadece 1 galibiyet alabilen siyah-beyazlı ekip, bu dönemde sadece 3 gol atabildi.

Kötü gidiş sonucunda zirveden uzak kalan Beşiktaş, ezelî rakipleri Galatasaray ve Fenerbahçe ile golsüz berabere kaldı. İlk yarıyı, lider Galatasaray'ın 4 puan gerisinde 5'inci sırada kapattı.

İkinci yarıya da çok kötü girince, Beşiktaş'ın şampiyonluk peşinde koşamayacağı belli oldu. Üst üste gelen Samsun, Göztepe ve Galatasaray mağlubiyetlerinin ardından Beşiktaş, lig sonuna kadar Fenerbahçe dahil 4 takıma daha mağlup oldu. Ligi ise 31 puanla 6'ncı sırada tamamladı.

Golsüzlük Beşiktaş'ın en ciddi derdiydi. 30 yıl öncesinde 18 lig maçında 90 golle, ortalama 5 gol atan Beşiktaş, bu defa 30 maçta sadece 14 golle, hem tarihinin en kısır yılını yaşadı, hem de rekor ortalamanın 12 misli gerisinde kaldı.

Siyah-beyazlı ekibin en golcü ismi olan Ergün Acuner bile sezonu sadece 4 gol atarak tamamladı. Büyük umutlarla alınan Lindholm de 2 maç sonra gönderildi.

TÜRKİYE 1.LİGİ 1972-73 SEZONU

TAKIMLAR	O	G	B	M	A	Y	P
1. Galatasaray	30	19	9	2	47	12	47
2. Fenerbahçe	30	16	10	4	42	17	42
3. Eskişehirspor	30	12	12	6	31	19	36
4. Ankaragücü	30	12	10	8	24	21	34
5. Boluspor	30	12	9	9	37	30	33
6. Beşiktaş	**30**	**9**	**13**	**8**	**14**	**18**	**31**
7. Altay	30	11	8	11	32	23	30
8. Göztepe	30	11	8	11	33	31	30
9. Giresunspor	30	11	7	12	27	34	29
10. Bursaspor	30	6	16	8	27	29	28
11. Mersinidmanyurdu	30	8	11	11	26	31	27
12. Samsunspor	30	8	10	12	21	40	26
13. Adanaspor	30	7	9	14	24	34	23
14. Vefa	30	6	10	14	22	35	22
15. Şekerspor	30	6	10	14	20	38	22
16. PTT	30	4	12	14	22	37	20

No	Tarih	Rakip	Skor	Goller
449	10.09.72	Boluspor (d)	0-1	-
450	17.09.72	Samsunspor	1-0	Nihat
451	24.09.72	Göztepe (d)	0-0	-
452	01.10.72	Galatasaray	0-0	-
453	08.10.72	Bursaspor	1-1	Sanlı
454	15.10.72	Ankaragücü (d)	0-0	-
455	29.10.72	PTT	1-1	Yusuf
456	05.11.72	Fenerbahçe	0-0	-
457	12.11.72	Şekerspor (d)	0-0	-
458	18.11.72	Altay	0-0	-
459	26.11.72	Adanaspor (d)	0-0	-
460	02.12.72	Vefa	1-0	Kadir
461	16.12.72	Mersin İY	1-0	Sanlı
462	24.12.72	Eskişehirspor (d)	0-0	-
463	30.12.72	Giresunspor	2-1	Sami (pen), Tayfun
464	04.02.73	Boluspor	1-0	Ergün (pen)
465	11.02.73	Samsunspor (d)	0-2	-
466	17.02.73	Göztepe	0-1	-
467	04.03.73	Galatasaray	0-3	-
468	11.03.73	Bursaspor (d)	1-1	Ergün
469	17.03.73	Ankaragücü	1-0	Ergün (pen)
470	25.03.73	PTT (d)	0-0	-
471	01.04.73	Fenerbahçe	0-1	-
472	08.04.73	Şekerspor	1-0	Ergün
473	15.04.73	Altay (d)	0-3	-
474	21.04.73	Adanaspor	2-1	Vedat (pen), Bülent
475	28.04.73	Vefa	1-0	Kadir
476	12.05.73	Mersin İY (d)	0-1	-
477	19.05.73	Eskişehirspor	0-0	-
478	26.05.73	Giresunspor (d)	0-1	-

KADROSU:

Kaleci: Sabri Dino (27), Aydın Samancılar (4), Burak Akkök (1)
Savunma: Tayfun Kalkavan (25), Ahmet Doğan Börütecene (29), Sami Şenol (27), Zekeriya Alp (30), Mustafa Kefeli (9), İhsan Özbek (9), Hasan Kılıç (8), Ahmet Bilgin (1)
Orta saha: Vedat Okyar (19), Bülent Albal (26), Sanlı Sarıalioğlu (27), Atakan Aksu (16), Yusuf Tunaoğlu (2)
Forvet: Kahraman Kartaloğlu (30), Tuğrul Şener (17), Ergün Acuner (19), Kadir Gürgey (13), Nihat Yayöz (12), Kayhan Karakuş (6), Oğuz Böke (1), Tommy Lindholm (2), Haldun (3), Gaffur Dindar (1), Ali Fuat Demircioğlu (1)

GOLCÜLER:

Ergün (4), Sanlı (2), Kadir (2), Nihat (1), Yusuf (1), Vedat (1), Tayfun (1), Sami (1), Bülent (1)

Ayaktakiler, soldan sağa; Ahmet I, Zekeriya, Vedat, Necmi, Lütfü, Sanlı, Sabri. Oturanlar; Ahmet II, Tuğrul, Kahraman, Niko.

1973-74: Kartal zirve yarışında

Gegiç'le başarısız bir yıl yaşayan Beşiktaş, 1973-74 sezonunda teknik direktörlüğe Metin Türel'i getirdi. Adanaspor'dan Miliç, Boluspor'dan Ahmet II ve Lütfü, Vefa'dan Niko, Giresunspor'dan Necmi ve Bursaspor'dan Mesut transfer edilerek kadro güçlendirildi.

Sezona 2 galibiyet ve 3 beraberlik alarak başlayan Beşiktaş, Altay'a yenildi. İlk yarıda sadece iki İzmir deplasmanında mağlup olan Beşiktaş, 8'inci haftada lider oldu. Beklenenin üzerinde oldukça çekişmeli geçen ilk yarıyı Fenerbahçe, Beşiktaş ve Galatasaray 20'şer puanla bitirirken sıralamayı birer gollük averaj belirliyordu. Ayrıca Göztepe ve Eskişehirspor da şampiyonluk yarışına ortak olmuşlardı.

İkinci yarıda işler değişti. Boluspor şampiyonluk umutlarını arttırırken, Galatasaray geride kalmaya başladı.

Beşiktaş ise şampiyonluk yarışında beklenmeyen puanlar kaybetti. İlk 8 maçta aldığı 4 beraberliğin ardından 22. haftada Ankaragücü deplasmanında 1-0 yenilen Beşiktaş, bir hafta sonra Galatasaray galibiyetiyle tekrar moral buldu. Ardından üst üste 24 maç yenilmeyen Boluspor'u 1-0 mağlup edip ikinci sıraya yükseldi. 28 Nisan'da oynanan maçta Beşiktaş, şampiyonluk şansını sürdürebilmek için Fenerbahçe'yi yenmek zorundaydı, ancak bu zorlu karşılaşma Cemil ve Miliç'in karşılıklı golleriyle 1-1 berabere bitti. Beşiktaş, sezon sonunda ikinci olarak, başarılı bir performans sergiledi.

Galatasaray maçında, Tuğrul'un Yasin'e attığı unutulmaz gol sonrası BJK'li futbolcular sevinirken, Yasin göz yaşlarına engel olamıyor.

TÜRKİYE 1.LİGİ 1973-74 SEZONU

TAKIMLAR	O	G	B	M	A	Y	P
1. Fenerbahçe	30	15	13	2	39	15	43
2. Beşiktaş	**30**	**13**	**14**	**3**	**34**	**19**	**40**
3. Boluspor	30	12	15	3	33	21	39
4. Eskişehirspor	30	14	8	8	34	24	36
5. Galatasaray	30	13	9	8	29	16	35
6. Altay	30	11	9	10	25	22	31
7. Adanaspor	30	8	13	9	20	26	29
8. Samsunspor	30	10	8	12	24	30	28
9. Bursaspor	30	8	12	10	19	25	28
10. Adanademirspor	30	9	9	12	19	21	27
11. Kayserispor	30	8	11	11	18	24	27
12. Giresunspor	30	8	10	12	28	32	26
13. Göztepe	30	8	10	12	24	28	26
14. Ankaragücü	30	10	6	14	28	36	26
15. Mersinidmanyurdu	30	8	6	16	15	27	22
16. Vefa	30	5	7	18	16	39	17

No	Tarih	Rakip	Skor	Goller
479	09.09.73	Bursaspor (d)	1-1	Mesut
480	16.09.73	Giresunspor	1-0	Sanlı
481	23.09.73	Adana DS (d)	1-1	Necmi
482	29.09.73	Vefa	0-0	-
483	06.10.73	Kayserispor	3-0	Kahraman, Sanlı, Ahmet II
484	21.10.73	Altay (d)	0-1	-
485	28.10.73	Ankaragücü	2-1	Necmi, Tuğrul
486	04.11.73	Galatasaray	2-1	Ahmet II, Tuğrul
487	11.11.73	Göztepe (d)	0-2	-
488	24.11.73	Adanaspor	2-1	Ahmet II, Tuğrul
489	02.12.73	Boluspor (d)	1-1	Necmi
490	16.12.73	Fenerbahçe	0-0	-
491	23.12.73	Samsunspor	4-0	Sanlı, Vedat, Miliç, Tuğrul
492	30.12.73	Eskişehirspor (d)	0-0	-
493	05.01.74	Mersin İY	1-0	Ahmet II
494	10.02.74	Bursaspor	0-0	-
495	17.02.74	Giresunspor (d)	1-1	Kahraman
496	23.02.74	Adana DS	1-0	Miliç
497	02.03.74	Vefa	2-1	Tuğrul, Niko
498	10.03.74	Kayserispor (d)	0-0	-
499	17.03.74	Altay	1-1	Sanlı
500	24.03.74	Ankaragücü (d)	0-1	-
501	31.03.74	Galatasaray	1-0	Vedat (pen)
502	06.04.74	Göztepe	1-1	Mesut
503	14.04.74	Adanaspor (d)	2-1	Miliç (2)
504	21.04.74	Boluspor	1-0	Vedat
505	28.04.74	Fenerbahçe	1-1	Miliç
506	12.05.74	Samsunspor (d)	1-1	Ferruh
507	18.05.74	Eskişehirspor	0-0	-
508	26.05.74	Mersin İY (d)	4-2	Miliç (2), Vedat, Mesut

KADROSU:

Kaleci: Sabri Dino (28), Mete Bozkurt (2)
Savunma: Zekeriya Alp (29), Ahmet Doğan Börüteçene (29), Niko Kovi (30), Lütfü Isıgöllü (27)
Orta saha: Ahmet (II) Yılmaz (30), Vedat Okyar (27), Kahraman Kartaloğlu (29), Ferruh Ergin (8), Haluk Özgerçek (8), Bülent Albal (4), Suat Taştan (2), Atakan Aksu (2), (Küçük) Yusuf Meray (2)
Forvet: Sanlı Sarıalioğlu (29), Dorde Miliç (29), Tuğrul Şener (23), Necmi Perekli (21), Mesut Şen (15), Akhan Karakurt (1)

GOLCÜLER:

Miliç (7), Sanlı (4), Tuğrul (5), Vedat (3), Ahmet II (4), Mesut (3), Necmi (3), Kahraman (2), Niko (1), Ferruh (1)

1974-75: Kupa teselli oldu

Tezcan'ın Ankaragücü maçında attığı gol.

Bursaspor'dan Tezcan ve Boluspor'dan Sinan gibi iki önemli transferle sezona giren Beşiktaş, bir türlü liderliğe yükselemedi. Ancak Beşiktaş cephesinde, ligden çok UEFA Kupası'ndaki talihsiz maç konuşuldu.

Lige Bursaspor galibiyetiyle başlayan ve uzun süre yenilmeyen Beşiktaş için Steagul Rossu maçı dönüm noktasıydı.

UEFA Kupası'nda Steagul Roşu'ya son 3 dakikada yenilen 3 golle elenmesi ve galibiyetsiz geçen 3 lig maçının ardından teknik heyete yönelik eleştiriler yoğunlaştı. Metin Türel istifa etti. Takımı 3 lig maçında antrenör Kaya Köstepen çalıştırdı ve Almanya'dan getirilen Teknik Direktör Horst Buhtz ile 16 Aralık'ta mukavele imzalandı.

İlk yarı sonlarında yaşanan bu buhranlı dönem, puan tablosuna da olumsuz yansıdı. İlk yarı sonunda Galatasaray 25, Fenerbahçe 21, Beşiktaş da 19 puanla ilk 3 sırada yer aldı. Beşiktaş, ligi genelde ikinci ve üçüncü sırada sürdürdü.

İkinci yarıda 2-1'lik Galatasaray galibiyeti Beşiktaş'ı umutlandırsa da bitime 7 hafta kala Altay, Trabzon ve Zonguldak yenilgileri siyah-beyazlılar'ı zirveden uzaklaştırdı. 0-0'lık Fenerbahçe beraberliği ve lig sonunda alınan kötü sonuçlar, Beşiktaş'ın ligi beşinci sırada bitirmesine sebep oldu. Tezcan 8 golle takımın en skorer ismiydi. Savunma iyiydi ama Tezcan'a destek olan ikinci bir golcü çıkmadığı için Beşiktaş sezonu 5. sırada bitirmişti.

Türkiye Kupası'nın ilk kez kazanılması, kötü bir sezon geçiren Beşiktaş'ın yüzünü güldürdü.

Göztepe maçında Tezcan'ın golünden sonra Sanlı'nın gol sevinci.

TÜRKİYE 1.LİGİ 1974-75 SEZONU

TAKIMLAR	O	G	B	M	A	Y	P
1. Fenerbahçe	30	15	13	2	43	18	43
2. Galatasaray	30	16	6	8	36	24	38
3. Eskişehirspor	30	11	13	6	27	19	35
4. Adanaspor	30	12	9	9	38	25	33
5. Beşiktaş	**30**	**11**	**11**	**8**	**29**	**24**	**33**
6. Ankaragücü	30	8	16	6	26	23	32
7. Altay	30	9	13	8	27	28	31
8. Adanademirspor	30	8	14	8	29	27	30
9. Trabzonspor	30	9	12	9	19	17	30
10. Boluspor	30	10	9	11	29	35	29
11. Zonguldakspor	30	9	9	12	27	34	27
12. Giresunspor	30	6	13	11	30	35	25
13. Bursaspor	30	6	13	11	20	27	25
14. Göztepe	30	4	17	9	23	37	25
15. Samsunspor	30	7	10	13	24	31	24
16. Kayserispor	30	4	12	14	15	38	20

No	Tarih	Rakip	Skor	Goller
509	08.09.74	Bursaspor	3-1	Ahmet II, Tezcan, Tuğrul
510	15.09.74	Ankaragücü	1-1	Tezcan
511	22.09.74	Göztepe (d)	1-0	Tezcan
512	29.09.74	Galatasaray	0-0	-
513	05.10.74	Giresunspor	2-0	Vedat (pen), Sanlı
514	13.10.74	Eskişehirspor (d)	1-0	Mesut
515	20.10.74	Adanasporspor	0-0	-
516	27.10.74	Boluspor (d)	0-2	-
517	02.11.74	Altay	1-1	Tezcan
518	24.11.74	Trabzon (d)	0-1	-
519	08.12.74	Zonguldakspor	1-0	Tezcan
520	15.12.74	Fenerbahçe	2-1	Sinan (pen), Tuğrul
521	22.12.74	Adana DS (d)	0-2	-
522	28.12.74	Samsunspor	1-0	Zekeriya
523	05.01.75	Kayserispor (d)	0-0	-
524	02.02.75	Bursaspor (d)	0-1	-
525	09.02.75	Ankaragücü (d)	1-1	Tezcan
526	16.02.75	Göztepe	1-1	Sinan
527	23.02.75	Galatasaray	2-1	Tezcan, Sinan
528	02.03.75	Giresunspor (d)	1-1	Zekeriya
529	08.03.75	Eskişehirspor	1-0	Vedat (pen)
530	16.03.75	Adanaspor (d)	1-1	Tuğrul
531	22.03.75	Boluspor	3-0	Niko, Sanlı, Tezcan
532	13.04.75	Altay (d)	0-1	-
533	19.04.75	Trabzonspor	1-2	Tuğrul
534	04.05.75	Zonguldakspor (d)	1-2	Tuğrul
535	11.05.75	Fenerbahçe	0-0	-
536	18.05.75	Adana DS	1-1	Zekeriya
537	25.05.75	Samsunspor (d)	1-3	Ahmet II (pen)
538	01.06.75	Kayserispor	2-0	Zekeriya, Niko

KADROSU:

Kaleci: Sabri Dino (17), Mustafa Güngören (8), Mete Bozkurt (7)
Savunma: Zekeriya Alp (28), Ahmet Doğan Börütecene (29), Niko Kovi (30), Lütfü Isıgöllü (25), Suat Taştan (4)
Orta saha: Vedat Okyar (21), Ahmet (II) Yılmaz (28), Dorde Miliç (17), Sanlı Sarıalioğlu (23), Turgut Erkut (9), Ünal Tombulel (6), Haluk Özgerçek (4), Kahraman Kartaloğlu (21),
Forvet: Sinan Alayoğlu (22), Tezcan Ozan (28), Tuğrul Şener (25), Muzaffer Kıvanç (9), Mesut Şen (6), Akhan Karakurt (3)

GOLCÜLER:

Tezcan (8), Tuğrul (5), Zekeriya (4), Sinan (3), Sanlı (2), Ahmet II (2), Vedat (2), Niko (2), Mesut (1)

Dorde Miliç, ortasahanın en önemli oyuncusuydu.

1975-76: Küme düşme korkusu

Beşiktaş, 1975-76 sezonuna yeni umutlarla girdi. Samsunspor'dan Hayri ve Adem, Ankaragücü'nden Melih, Bursaspor'dan Gürol, Gaziantepspor'dan Ceyhun takımın yenileriydi.

Altay'a giden Yusuf geri döndü. Miliç'in Yugoslavya'ya Ahmet Il'nin de Adana Demirspor'a gitmesi ise iki önemli kayıptı.

Sezon başında Horst Buhtz'un Almanya'dan geç dönmesi sorun yarattı. Ligde ilk 5 maçta sadece 2 puan alınınca, Buhtz'un görevine son verildi, yerine Gündüz Tekin Onay getirildi.

Beşiktaş, bu sezon gerçekten büyük tehlike yaşadı. İlk yarıda ilk haftadaki 8'incilik hariç, ligi 12-15'inci sıralarda sürdürdü. Ezelî rakibi Galatasaray'a yenilirken, ilk yarının son 2 maçını da yenik kapattı. 15 maçta 11 puanla ilk yarıyı 15'inci sırada tamamladı.

Şoku bir türlü atlatamayan, ilk yarı sonunda küme düşme hattında yer alan Beşiktaş, ikinci yarıya Balıkesir galibiyetiyle başladı. Bu yarıda tek bir yenilgi aldı ama galibiyet sayısı ise sadece 2 idi. Beşiktaş, beraberliklere abone olmuştu. 5 maç üst üste 1-1'lik beraberlik alan siyah-beyazlı ekip, son 11 maçta 1 galibiyet ve 10 beraberlik ile sezon 11'nci sırada tamamladı.

Beşiktaş, küme düşen Ankaragücü'nün sadece 2 puan önündeydi ve zirveden bir hayli uzaktı.

Tezcan ve Sinan takımın en golcü isimleri olurlarken, Kara Kartal hiç ummadığı bir biçimde lig tarihinin en kötü sezonlarından birini yaşadı.

Ayaktakiler, soldan sağa; Ahmet, Yusuf, Zekeriya, Niko, Lütfü, Mustafa.
Oturanlar; Kahraman, Melih, Vedat, Sinan, Ceyhun.

TÜRKİYE 1.LİGİ 1975-76 SEZONU

TAKIMLAR	O	G	B	M	A	Y	P
1. Trabzonspor	30	17	9	4	36	14	43
2. Fenerbahçe	30	14	12	4	40	18	40
3. Galatasaray	30	12	13	5	36	23	37
4. Adanaspor	30	13	10	7	36	27	36
5. Altay	30	9	12	9	31	32	30
6. Giresunspor	30	8	12	10	27	27	28
7. Boluspor	30	9	10	11	34	38	28
8. Adanademirspor	30	10	8	12	28	35	28
9. Eskişehirspor	30	8	11	11	29	29	27
10. Bursaspor	30	9	9	12	30	33	27
11. Beşiktaş	**30**	**5**	**17**	**8**	**25**	**32**	**27**
12. Orduspor	30	7	13	10	20	27	27
13. Zonguldakspor	30	7	12	11	25	25	26
14. Göztepe	30	7	12	11	31	32	26
15. Ankaragücü	30	8	9	13	33	48	25
16. Balıkesirspor	30	9	7	14	18	39	25

Takımın golcüleri Sinan ve Tezcan.

No	Tarih	Rakip	Skor	Goller
539	07.09.75	Balıkesirspor (d)	1-1	Bülent
540	14.09.75	Eskişehirspor	2-3	Sinan (2-1 pen)
541	21.09.75	Adana DS (d)	0-2	-
542	28.09.75	Fenerbahçe	1-1	Tezcan
543	05.10.75	Bursaspor (d)	0-2	-
544	19.10.75	Giresunspor	2-1	Adem, Tezcan
545	02.11.75	Göztepe (d)	0-0	-
546	09.11.75	Galatasaray	0-1	-
547	16.11.75	Ankaragücü	2-0	Sinan, Adem
548	30.10.75	Orduspor (d)	1-2	Niko
549	06.12.75	Altay	1-0	Kahraman
550	14.12.75	Zonguldakspor (d)	0-0	-
551	27.12.75	Boluspor	3-3	Adem, Tezcan (2)
552	04.01.76	Adanaspor (d)	2-4	Sinan (pen), Niko
553	11.01.76	Trabzonspor	0-1	-
554	15.02.76	Balıkesirspor	1-0	(Bülent k.k.)
555	22.02.76	Eskişehirspor (d)	0-0	-
556	29.02.76	Adana DS	1-1	Sinan
557	07.03.76	Fenerbahçe	0-3	-
558	13.03.76	Bursaspor	1-1	Niko
559	21.03.76	Giresunspor (d)	1-1	Sinan (pen)
560	27.03.76	Göztepe	1-1	Tezcan
561	04.04.76	Galatasaray	1-1	Adem
562	11.04.76	Ankaragücü (d)	1-1	Tezcan
563	18.04.76	Orduspor	1-0	Tezcan
564	25.04.76	Altay (d)	0-0	-
565	08.05.76	Zonguldakspor	1-1	Sinan
566	16.05.76	Boluspor (d)	0-0	-
567	22.05.76	Adanaspor	0-0	-
568	30.05.76	Trabzonspor (d)	1-1	Tezcan

KADROSU:

Kaleci: Mete Bozkurt (22), Mustafa Güngören (9)
Savunma: Ahmet Doğan Börütecene (29), Niko Kovi (27), Lütfü Isıgöllü (28), Zekeriya Alp (27), Suat Taştan (9), Gürol Arkan (3), Vedat Okyar (3)
Orta saha: Melih Atacan (25), Hayri Kol (29), Kahraman Kartaloğlu (23), Bülent Taşkın (17), Ceyhun Güney (14), Yusuf Tunaoğlu (9), Turgut Erkut (7), Ünal Tombulel (2)
Forvet: Sinan Alayoğlu (28), Tezcan Ozan (27), Adem Kurukaya (25), Tuğrul Şener (10), Akhan Karakurt (7)

GOLCÜLERİ:

Tezcan (8), Sinan (7), Adem (4), Niko (3), Kahraman (1), Bülent (1), Bülent (Balıkesir-k.k.)

1976-77: Gündüz Tekin de dayanamadı

Beşiktaş, bir sezon önce yaşadığı kâbusu bir nebze olsun unuttu ama şampiyonluk yine gelmedi. Sezon öncesi Bursaspor'dan Rasim, Adanaspor'dan Reşit ve Mehmet, Zonguldakspor'dan Şaban, Kemal Kılıç, Ali Çoban ve Selçuk, Altay'dan Mithat ve Balıkesirspor'dan sağbek Mustafa transfer edildi.

Takımın en golcü ismi, yeni transfer Reşit oldu. 15 gol atan Reşit'in üstün performansına rağmen Beşiktaş ilk 3'e giremedi.

Lige istikrarsız sonuçlarla başlayan Beşiktaş, arka arkaya iki galibiyeti zor görüyordu. Trabzon yenilgisi, Fenerbahçe ve Galatasaray beraberlikleri zirveye tırmanmasını engelliyordu.

İstikrarsız sonuçlar yüzünden 15 maçlık ilk yarı sonunda, Trabzonspor 23, Eskişehirspor 21, Galatasaray ve Fenerbahçe 18, Beşiktaş da 17 puanla ilk 5 sırada yer aldı. Beşiktaş'ın liderle arasındaki puan farkı 6 idi ve işi çok zordu.

İkinci yarı başlayalı 3 maç olmuştu ki, Boluspor beraberliğinden sonra Teknik Direktör Gündüz Tekin Onay istifa etti. Kalan 12 maçta takımı yardımcı antrenör İsmet Arıkan çalıştırdı.

Ancak ligin kalan bölümünde lider Trabzonspor'a yaklaşmak mümkün değildi. Üstelik ligin ikinci yarısındaki Beşiktaş-Trabzonspor karşılaşmasının galibi Reşit'in golüyle siyah-beyazlı ekip olmuştu. Buna rağmen Beşiktaş, şampiyonluk yarışının içerisinde olamadı. Ligin son haftalarında işler daha da kötü gitti. Son 4 maçta 3 mağlubiyet aldı. Sezon bitiminde Beşiktaş, Galatasaray'ı averajla geride bırakarak dördüncü sıraya yerleşti.

TÜRKİYE 1.LİGİ 1976-77 SEZONU

TAKIMLAR	O	G	B	M	A	Y	P
1. Trabzonspor	30	18	7	5	41	12	43
2. Fenerbahçe	30	12	15	3	31	17	39
3. Altay	30	11	13	6	31	22	35
4. Beşiktaş	**30**	**13**	**7**	**10**	**35**	**24**	**33**
5. Galatasaray	30	10	13	7	36	26	33
6. Bursaspor	30	10	11	9	34	30	31
7. Mersinidmanyurdu	30	9	13	8	25	26	31
8. Boluspor	30	9	13	8	32	34	31
9. Eskişehirspor	30	10	10	10	25	26	30
10. Samsunspor	30	8	12	10	19	22	28
11. Orduspor	30	8	12	10	22	27	28
12. Adanademirspor	30	6	14	10	21	32	26
13. Zonguldakspor	30	11	4	15	21	35	26
14. Adanaspor	30	8	9	13	30	40	25
15. Göztepe	30	8	9	13	21	31	25
16. Giresunspor	30	3	10	17	18	38	16

No	Tarih	Rakip	Skor	Goller
569	05.09.76	Bursaspor (d)	0-0	-
570	12.09.76	Adana DS	4-1	Reşit (2), (Erol k.k.), Kemal
571	26.09.76	Boluspor (d)	1-2	Mehmet
572	02.10.76	Orduspor	2-0	Şaban, Hayri
573	10.10.76	Trabzonspor (d)	1-2	Niko
574	17.10.76	Altay	2-1	Reşit, Şaban
575	24.10.76	Giresunspor (d)	1-0	Reşit
576	07.11.76	Fenerbahçe	1-1	Reşit
577	21.11.76	Zonguldakspor (d)	4-0	Reşit (3), Kemal
578	28.11.76	Göztepe	3-0	Hayri, Şaban, Mehmet
579	05.12.76	Samsunspor	1-2	Reşit
580	19.12.76	Adanaspor	0-0	-
581	26.12.76	Eskişehirspor (d)	0-1	-
582	01.01.77	Mersin İY	0-0	-
583	23.01.77	Galatasaray	2-2	Kemal, Mehmet
584	13.02.77	Bursaspor	2-0	Mehmet (2)
585	20.02.77	Adana DS (d)	0-1	-
586	27.02.77	Boluspor	0-0	-
587	06.03.77	Orduspor (d)	1-2	Reşit
588	12.03.77	Trabzonspor	1-0	Reşit
589	20.03.77	Altay (d)	0-1	-
590	27.03.77	Giresunspor	1-0	Reşit (pen)
591	03.04.77	Fenerbahçe	1-1	Şaban
592	24.04.77	Zonguldakspor	3-0	Niko, Şaban, Reşit
593	01.05.77	Göztepe (d)	2-1	Reşit, Ali
594	08.05.77	Samsunspor (d)	1-0	Mehmet
595	15.05.77	Galatasaray	0-2	-
596	22.05.77	Adanaspor (d)	0-2	-
597	28.05.77	Eskişehirspor	1-0	Reşit
598	03.06.77	Mersin İY (d)	0-2	-

KADROSU:

Kaleci: Rasim Kara (18), Mete Bozkurt (12)
Savunma: Kahraman Kartaloğlu (19), Mustafa Çimen (21), Ali Çoban (21), Niko Kovi (23), Zekeriya Alp (12), Ahmet Doğan Börütecene (13), İsmail Dilber (11), Suat Taştan (8)
Orta saha: Mithat Mıhçı (26), Kemal Kılıç (29), Tuncay Mesci (26), Selçuk Yalçıntaş (6), Hayri Kol (28)
Forvet: Reşit Kaynak (29), Tezcan Ozan (8), Şaban Kartal (26), Mehmet Akpınar (29)

GOLCÜLER:

Reşit (15), Mehmet (6), Şaban (5), Kemal (3), Hayri (2), Niko (2), Ali (1), Erol (Adana DS-k.k.)

1977-78: Teknik direktör krizi

Beşiktaş için hüzünle sonuçlanan sezonlardan biri daha... Partizan'dan Paunoviç, İskenderun'dan Samet, Sarıyer'den Yaşar, Bandırma'dan B.Süleyman, genç takımdan da K.Süleyman ve Ercan'ı kadrosuna dahil eden Beşiktaş, sezon başında teknik direktör krizi yaşadı.

Tam lig öncesi eşi trafik kazası geçiren yeni Teknik Direktör Milovan Çiriç Yugoslavya'ya gitmek zorunda kalınca, ligin ilk 3 haftasında takımı Recep Adanır ve Hamdi Serpil Tüzün çalıştırdı.

12 Eylül'de ise bir başka Yugoslav Miloş Milutinoviç ile sözleşme yapıldı. Lige çok kötü başlayan Beşiktaş, 5'inci haftada 3 puanla 1. Lig sonunculuğunu yaşadı. Daha sonra toparlanmaya başlayan siyah-beyazlılar'ın en büyük derdi derbi maçları oldu. Trabzonspor ve Fenerbahçe'ye yenilen Beşiktaş, Galatasaray'a da 3-1 yenilmekten kurtulamadı.

Siyah-beyazlı ekip, 10'uncu haftada 9'uncu sırada yer aldı, ancak son 3 maçta aldığı 5 puan ile ilk devre sonunda 6'ncı sıraya yükseldi.

İkinci yarıya 2 maçta 3 puan ile başlayan Beşiktaş, 17'nci haftada da 4'üncü sıraya kadar yükseldi. Ancak bundan sonra çok başarılı olduğu söylenemez. Yine de yerini korumayı da başaran Beşiktaş, şampiyonluk yarışına katılamasa da dördüncülük ile beşincilik arasında geldi gitti. Derbilerde yine başarısızdı. Trabzonspor ve Fenerbahçe'ye arka arkaya yenildi. Galatasaray ile berabere kaldı. Lig sonunda da beşinci sırayı aldı.

TÜRKİYE 1.LİGİ 1977-78 SEZONU

TAKIMLAR	O	G	B	M	A	Y	P
1. Fenerbahçe	30	17	8	5	48	24	42
2. Trabzonspor	30	18	5	7	42	16	41
3. Galatasaray	30	13	12	5	38	26	38
4. Adanaspor	30	12	11	7	28	31	35
5. Beşiktaş	**30**	**12**	**8**	**10**	**33**	**29**	**32**
6. Altay	30	9	12	9	29	28	30
7. Boluspor	30	11	8	11	25	26	30
8. Zonguldakspor	30	11	8	11	33	35	30
9. Diyarbakırspor	30	10	10	10	29	31	30
10. Bursaspor	30	9	10	11	26	24	28
11. Orduspor	30	10	7	13	30	39	27
12. Eskişehirspor	30	6	13	11	24	28	25
13. Adanademirspor	30	7	11	12	24	36	25
14. Samsunspor	30	8	8	14	25	36	24
15. Ankaragücü	30	8	6	16	21	31	22
16. Mersinidmanyurdu	30	3	15	12	19	34	21

No	Tarih	Rakip	Skor	Goller
599	28.08.77	Diyarbakırspor (d)	0-2	-
600	04.09.77	Bursa	0-0	-
601	11.09.77	Adana DS (d)	0-3	-
602	24.09.77	Zonguldakspor	3-0	Mithat, Reşit (2)
603	02.10.77	Eskişehirspor (d)	0-1	-
604	09.10.77	Boluspor	2-0	Paunoviç (2)
605	16.10.77	Trabzonspor (d)	1-3	Paunoviç (pen)
606	06.11.77	Fenerbahçe	0-1	-
607	20.11.77	Mersin İY	4-1	Mustafa II, Reşit, Zekeriya, Ahmet
608	04.12.77	Ankaragücü (d)	1-0	Paunoviç
609	10.12.77	Orduspor	2-2	Kemal, Şaban
610	18.12.77	Galatasaray	1-3	Paunoviç (pen)
611	25.12.77	Altay	2-1	Şaban, Paunoviç
612	31.12.77	Adanaspor (d)	0-0	-
613	08.01.78	Samsunspor	2-0	(Ömer k.k.), Erdem
614	19.02.78	Diyarbakırspor	3-2	Reşit (2), Kemal
615	26.02.78	Bursaspor (d)	0-0	-
616	04.03.78	Adana DS	1-1	Şaban
617	12.03.78	Zonguldakspor (d)	1-1	Mehmet
618	18.03.78	Eskişehirspor	2-1	Şaban, Mehmet
619	26.03.78	Boluspor (d)	0-1	-
620	01.04.78	Trabzonspor	0-2	-
621	09.04.78	Fenerbahçe	0-1	-
622	16.04.78	Mersin İY (d)	0-0	-
623	23.04.78	Ankaragücü	3-0	Hayri, Samet, Şaban
624	30.04.78	Orduspor (d)	1-0	Şaban
625	07.05.78	Galatasaray	1-1	Şaban
626	14.05.78	Altay (d)	1-0	Paunoviç
627	20.05.78	Adanaspor	1-0	Şaban
628	28.05.78	Samsunspor (d)	1-2	Paunoviç

KADROSU:

Kaleci: Rasim Kara (24), Mete Bozkurt (8), Muharrem Önen (1)
Savunma: Mustafa Çimen (25), Yaşar Elmas (25), Ali Çoban (30), Zekeriya Alp (27), Niko Kovi (9), Ahmet Doğan Börütecene (16)
Orta saha: Mithat Mıhçı (25), Hayri Kol (20), Kemal Kılıç (30), Samet Aybaba (16), (Büyük) Süleyman Takunyacı (6), Tuncay Mesci (2), Engin Tuncer (1), Süleyman Oktay (1)
Forvet: Mehmet Akpınar (23), Sava Paunoviç (27), Şaban Kartal (30), Reşit Kaynak (17), Erdem Eren (6), Mustafa Kalpakaslan (8)

GOLCÜLER:

Paunoviç (8), Şaban (8), Reşit (5), Mehmet (2), Kemal Kılıç (2), Erdem (1), Zekeriya (1), Mithat (1), Ali Çoban (1), Samet (1), Ahmet (1), Mustafa II (1), Ömer (Samsunspor k.k.1)

Türk asıllı Finlandiya'lı Atik İsmail üst üste 10 lig maçı oynadıktan sonra devre arasında ülkesine döndü.

1978-79: Atik İsmail geldi, gitti

Ülkemizdeki ekonomik kriz nedeniyle, yabancı çalıştırıcı yasağı çıkınca, teknik direktörlüğe Doğan Andaç getirildi.

HJK Helsinki'den Atik İsmail, Bursaspor'dan Kemal Batmaz ve Kasım, Samsunspor'dan Kemal Dikmen, Edirnespor'dan Arda ve Orduspor'dan kaleci Mustafa yeni transferlerdi, Atakan da Zonguldakspor'dan geri döndü.

Ankara'da Orduspor'u 1-0 ve İstanbul'da Boluspor'u 4-1 yenerek lige başlayan Beşiktaş, 2 maçta 4 puanla ve averajla ikinci sıraya yerleşti. Ardından Adana Demirspor mağlubiyeti ve diğer puan kayıplarıyla ligi 3-10 sıraları arasında sürdürdü. Derbilerde, bir sezon önce olduğu gibi yine çok kötüydü. İlk yarıda Trabzonspor ve Galatasaray'a yenildi, Fenerbahçe ile berabere kaldı.

İlk yarıyı 6'ncı sırada kapayan siyah-beyazlılar, ikinci yarıda da şampiyonluk yarışına ortak olamadı. Ligin ikinci yarısının ilk 6 maçında galibiyet alamayan Beşiktaş, orta sıralardaki yerini korudu. Ligin sonu ise büyük bir kâbus gibiydi. Son 4 haftada sırasıyla Galatasaray, Diyarbakırspor, Altay ve Zonguldakspor'a yenildi. Sezonu 9'uncu sırada bitirdi.

Tribünlerin büyük sempatisini toplayan Türk asıllı Finlandiyalı Atik İsmail ise üst üste 10 lig maçı oynadıktan sonra devre arasında ülkesine döndü.

Attığı gollerle Beşiktaş tribünlerini ayağa kaldıran Paunoviç, sezon sonunda ülkesine dönen bir başka futbolcuydu.

1978-79 sezonunun bir başka ilginç yanı da, ikinci yarı başında genç takımdan yetişen Ziya, Fuat ve Fikret'in A takıma girmeleriydi.

Soldan sağa; Ahmet, Rasim, Yaşar, Şaban, Kemal Batmaz, Kemal Dikmen, Arda, Paunoviç, Samet, Kasım, Atakan.

TÜRKİYE 1.LİGİ 1978-79 SEZONU

TAKIMLAR	O	G	B	M	A	Y	P
1. Trabzonspor	30	13	16	1	34	7	42
2. Galatasaray	30	17	7	6	47	17	41
3. Fenerbahçe	30	15	8	7	41	23	38
4. Orduspor	30	13	8	9	31	27	34
5. Diyarbakırspor	30	13	6	11	26	31	32
6. Altay	30	10	11	9	37	29	31
7. Eskişehirspor	30	10	11	9	26	24	31
8. Zonguldakspor	30	11	7	12	28	24	29
9. Beşiktaş	**30**	**10**	**9**	**11**	**33**	**32**	**29**
10. Göztepe	30	9	10	11	30	41	28
11. Adanaspor	30	8	11	11	33	33	27
12. Bursaspor	30	7	13	10	25	33	27
13. Adanademirspor	30	9	9	12	23	32	27
14. Boluspor	30	9	8	13	33	32	26
15. Samsunspor	30	6	8	16	18	37	20
16. Kırıkkalespor	30	5	8	17	21	64	18

No	Tarih	Rakip	Skor	Goller
629	27.08.78	Orduspor (Ank.)	1-0	Paunoviç
630	03.09.78	Boluspor	4-1	Arda, Paunoviç (3)
631	10.09.78	Adana DS (d)	1-3	Samet
632	17.09.78	Eskişehirspor	0-0	-
633	01.10.78	Fenerbahçe	0-0	-
634	08.10.78	Bursaspor	3-1	Atik, Arda, Samet
635	15.10.78	Adanaspor (d)	0-0	-
636	22.10.78	Trabzonspor (d)	0-2	-
637	28.10.78	Kırıkkalespor	2-0	Paunoviç (pen), Atik
638	05.11.78	Samsunspor	3-0	Paunoviç (2-1 pen), Şaban
639	12.11.78	Göztepe (d)	0-0	-
640	19.11.78	Galatasaray	0-1	-
641	03.12.78	Diyarbakırspor (Ank)	2-0	Nezihi, Şaban
642	10.12.78	Altay (d)	0-1	-
643	16.12.78	Zonguldakspor	0-1	-
644	10.02.79	Orduspor	0-1	-
645	17.02.79	Boluspor (d)	1-1	Paunoviç
646	25.02.79	Adana DS	1-1	Nezihi
647	04.03.79	Eskişehirspor (d)	0-2	-
648	11.03.79	Fenerbahçe	1-1	Ziya
649	25.03.79	Bursaspor (d)	2-2	Paunoviç, Ziya
650	07.04.79	Adanaspor	2-1	Paunoviç, Nezihi
651	14.04.79	Trabzonspor	1-1	Samet
652	22.04.79	Kırıkkalespor (d)	4-2	Paunoviç (3), Fikret
653	29.04.79	Samsunspor (d)	1-0	Kemal Kılıç
654	06.05.79	Göztepe	2-1	Nezihi (2)
655	13.05.79	Galatasaray	1-3	Ziya
656	20.05.79	Diyarbakırspor (d)	0-2	-
657	27.05.79	Altay	1-2	Paunoviç
658	03.06.79	Zonguldakspor (d)	0-2	-

Beşiktaş'ın üç Kemal'i bir arada. Soldan sağa; Kemal Kılıç, Kemal Batmaz ve Kemal Dikmen.

KADROSU:

Kaleci: Rasim Kara (27), Mustafa Özbey (3)
Savunma: Kemal Batmaz (23), Yaşar Elmas (22), Nezihi Tosuncuk (25), Kasım Gündüz (19), Kemal Dikmen (16), Mustafa Çimen (9), Süleyman Oktay (12)
Orta saha: Ziya Doğan (14), Samet Aybaba (30), Kemal Kılıç (27), Hayri Kol (14), Ali Çoban (12), Fuat Yaman (3), Süleyman Takunyacı (2)
Forvet: Arda Denizeri (19), Sava Paunoviç (28), Şaban Kartal (29), Atakan Aksu (16), Atik İsmail (10), Fikret Demirer (9)

GOLCÜLER:

Paunoviç (14), Nezihi (5), Ziya (3), Samet (3), Şaban (2), Arda (2), Atik İsmail (2), Kemal Kılıç (1), Fikret (1)

1979-80: Yine son maça kaldı

Doğan Andaç'la yollarını ayıran Beşiktaş, 1975'te kurduğu Özkaynak Düzeni'nin yaratıcısı Hamdi Serpil Tüzün'ü bu kez A Takımı'nın başına getirdi.

Trabzonspor'dan Necdet, Mehmet Ekşi, Altay'dan Akif, Bora, Adana Demirspor'dan Ömer, Elazığspor'dan Ulvi, genç takımdan da Ercan, Haluk, Tuğrul ve Burhan takımın yenileriydi.

Lige Altay beraberliği ve Rizespor yenilgisiyle 2. haftada 13'üncü sırada yer alarak kötü bir başlangıç yapan Beşiktaş, üst üste 3 galibiyetle toparlandı ve ikinci sıraya kadar yükseldi.

11'inci haftada ikinci sırayı kaybeden siyah-beyazlılar, ilk yarıyı 4'üncü kapadı. İkinci yarıda Galatasaray ve Adanaspor galibiyetlerine karşı, beraberlik ve mağlubiyetlerle puan kaybı fazlalaşan Beşiktaş için bir kez daha tehlike çanları çalmaya başladı. Beşiktaş, yıllar sonra yeniden küme düşme korkusu yaşayacaktı.

23. hafta sonunda Beşiktaş 24 puanla 7'nci sıradaydı. Lider Trabzon'un 29 puanı vardı. Kayseri ve Adana Demirspor yenilgileri Beşiktaş'ın korkusunu iyice artırıyordu. Beşiktaş son haftaya 13'üncü sırada ve 4 yıl önceki gibi küme düşme endişesiyle girdi.

Cumartesi günü oynanan maçta Tezcan'ın kardeşi olan ve genç takımdan yetişen Ercan'ın golü Zonguldakspor karşısında 1-0'lık galibiyeti getirdi ve Kartal, Pazar maçlarının sonuçlarına göre hesap yapmadan ligi 11'inci sırada tamamladı.

TÜRKİYE 1.LİGİ 1979-80 SEZONU

TAKIMLAR	O	G	B	M	A	Y	P
1. Trabzonspor	30	12	15	3	25	11	39
2. Fenerbahçe	30	12	11	7	31	27	35
3. Zonguldakspor	30	9	15	6	26	19	33
4. Bursaspor	30	12	9	9	28	28	33
5. Rizespor	30	14	4	12	37	34	32
6. Eskişehirspor	30	8	15	7	29	26	31
7. Orduspor	30	8	14	8	26	32	30
8. Adanademirspor	30	9	11	10	26	23	29
9. Galatasaray	30	8	13	9	28	26	29
10. Adanaspor	30	9	11	10	21	21	29
11. Beşiktaş	**30**	**8**	**13**	**9**	**25**	**27**	**29**
12. Altay	30	9	10	11	28	27	28
13. Gaziantepspor	30	9	10	11	25	24	28
14. Göztepe	30	8	11	11	27	33	27
15. Kayserispor	30	6	13	11	19	28	25
16. Diyarbakırspor	30	8	7	15	21	36	23

No	Tarih	Rakip	Skor	Goller
659	25.08.79	Altay	1-1	Fikret
660	02.09.79	Rizespor (d)	0-1	-
661	09.09.79	Diyarbakırspor	2-1	Necdet, Mehmet Ekşi
662	16.09.79	Galatasaray	2-0	Ali Çoban, Necdet
663	23.09.79	Orduspor (d)	2-1	Necdet, Şaban
664	30.09.79	Bursaspor 0-1	-	
665	07.10.79	Adanaspor (d)	0-1	-
666	13.10.79	Fenerbahçe	2-1	Mehmet Ekşi (pen), Kemal Kılıç
667	04.11.79	Kayserispor	2-1	Necdet, Bora
668	11.11.79	Eskişehirspor (d)	1-1	Kemal Batmaz
669	24.11.79	Adana DS	1-1	Kemal Kılıç (pen)
670	02.12.79	Göztepe (d)	1-1	Bora
671	09.12.79	Gaziantepspor	1-1	Mehmet Ekşi (pen)
672	30.12.79	Zonguldakspor (d)	0-2	-
673	06.01.80	Trabzonspor (d)	0-0	-
674	10.02.80	Altay (d)	0-0	-
675	16.02.80	Rizespor	1-2	Bora
676	24.02.80	Diyarbakırspor (d)	2-2	Necdet, Bora
677	02.03.80	Galatasaray	2-1	Ömer, Necdet
678	09.03.80	Orduspor	0-0	-
679	16.03.80	Bursaspor (d)	0-1	-
680	23.03.80	Adanaspor	1-0	Necdet
681	30.03.80	Fenerbahçe	1-1	Necdet
682	06.04.80	Kayserispor (d)	1-3	Bora
683	12.04.80	Eskişehirspor	1-1	Bora
684	27.04.80	Trabzonspor	0-0	-
685	04.05.80	Adana DS (d)	0-1	-
686	11.05.80	Göztepe	0-0	-
687	18.05.80	Gaziantepspor (d)	0-1	-
688	24.05.80	Zonguldakspor	1-0	Ercan

Galatasaray maçında Ali Çoban'ın attığı golden sonra siyah-beyazlıların sevinci.

KADROSU:

Kaleci: Rasim Kara (18), Mustafa Özbey (11), İsmet Sarımsak (2)
Savunma: Mehmet Ekşi (29), Ali Çoban (22), Ömer Gülen (29), Süleyman Oktay (24), Kemal Batmaz (17), Kasım Gündüz (6), Ulvi Güveniroğlu (10), Mustafa Çimen (4)
Orta saha: Samet Aybaba (22), Ziya Doğan (24), Kemal Kılıç (29), Akif Başaran (16), Fuat Yaman (9), (Küçük) Haluk Çakar (8)
Forvet: Necdet Ergün (27), Bora Öztürk (29), Şaban Kartal (16), Fikret Demirer (10), Ercan Ozan (8), Tuğrul Çakır (2), Burhan Ertürk (2)

GOLCÜLER:

Necdet (8), Bora (6), Mehmet (3), Kemal Kılıç (2), Şaban (1), Fikret (1), Ercan (1), Ali Çoban (1), Kemal Batmaz (1), Ömer (1)

1980-81: Kartal, Miliç'le uçmaya başladı

Trabzonspor'dan Serdar, Denizlispor'dan Kadir, Vefa'dan Haluk ve kaleci Zafer'i alan Beşiktaş'ta Rıza ve Kenan da genç takımdan A kadroya yükselen oyunculardı. Ara transferde de İstanbulspor'dan Kemal alındı, Karagümrük'ten de Ünal geri döndü.

Üçüncü haftada Bursa'da 5-0 mağlup olarak lig tarihinin en ağır yenilgisini alan Beşiktaş, Adanaspor ve Fenerbahçe maçlarının da kaybedilmesiyle 13. sıraya indi. Bu arada sezon başında teknik direktörlüğe getirilen Metin Türel 4'üncü hafta sonunda istifa etti. Takımı yardımcı antrenör Enver Katip çalıştırmaya başladı.

Teknik direktörlük için Macar Bene ile anlaşmak için 15 gün zaman geçirildi ve sonunda Ujpest Kulübü, Bene'ye izin vermedi. Bunun üzerine Spayiç'le anlaşıldı, Spayiç İstanbul'a geldi, Şeref Stadı'nda 3 antrenmana çıktı, ancak hiçbir maçta görev yapmadan ve kimseye haber vermeden gizlice Belgrad'a trenle geri döndü. Nihayet Dorde Miliç 8'inci hafta öncesi Beşiktaş'ın teknik direktörü oldu.

15 maçlık ilk yarıyı 11 puanla 13'üncü sırada kapayan Beşiktaş, ikinci yarıda tırmanışa geçti. 15 maçta 20 puanla, ikinci yarıda en çok puan toplayan takım olan siyah-beyazlılar, sezonu 5'inci sırada bitirirken, genç Rıza da ikinci yarı başında Beşiktaş formasını uzun yıllar hiç çıkarmamak üzere, giymeye başlıyordu.

Ayaktakiler, soldan sağa; Ömer, Süleyman, B.Haluk, Mehmet Ekşi, Mustafa.
Oturanlar; Serdar, Ziya, Necdet, Akif, Kemal Batmaz, Fikret.

TÜRKİYE 1.LİGİ 1980-81 SEZONU

TAKIMLAR	O	G	B	M	A	Y	P
1. Trabzonspor	30	16	7	7	41	21	39
2. Adanaspor	30	13	8	9	36	28	34
3. Galatasaray	30	13	8	9	28	25	34
4. Gaziantepspor	30	12	9	9	23	22	33
5. Beşiktaş	**30**	**12**	**7**	**11**	**27**	**23**	**31**
6. Eskişehirspor	30	10	11	9	19	19	31
7. Zonguldakspor	30	12	6	12	36	33	30
8. Kocaelispor	30	11	8	11	34	32	30
9. Bursaspor	30	12	6	12	30	30	30
10. Fenerbahçe	30	9	11	10	31	27	29
11. Altay	30	8	13	9	29	30	29
12. Adanademirspor	30	11	7	12	25	26	29
13. Boluspor	30	9	11	10	32	36	29
14. Rizespor	30	11	7	12	35	42	29
15. Mersinidmanyurdu	30	8	7	15	21	34	21
16. Orduspor	30	8	4	18	19	38	20

Not: Beşiktaş maçında sahadan çekildiği için Mersin İY'nun 2 puanı silindi.

No	Tarih	Rakip	Skor	Goller
689	24.08.80	Gaziantepspor (d)	1-1	Necdet
690	31.08.80	Mersin İY	3-0	Mehmet Ekşi (2-2pen), Ziya
691	07.09.80	Bursaspor (d)	0-5	-
692	27.09.80	Boluspor (d)	1-1	Süleyman
693	19.10.80	Adanaspor (d)	0-1	-
694	26.10.80	Fenerbahçe	0-1	-
695	02.11.80	Kocaelispor	2-1	Serdar (pen), Necdet (pen)
696	09.11.80	Altay (d)	0-0	-
697	16.11.80	Adana DS	1-0	Akif
698	23.11.80	Galatasaray	0-1	-
699	07.12.80	Orduspor (d)	0-1	-
700	13.12.80	Trabzonspor	0-1	-
701	21.12.80	Zonguldakspor (d)	0-1	-
702	28.12.80	Rizespor	1-0	Süleyman
703	03.01.81	Eskişehirspor	0-1	-
704	01.02.81	Gaziantepspor	1-0	Özer
705	08.02.81	Mersin İY (d)	1-0	Özer
706	14.02.81	Bursaspor	0-0	-
707	22.02.81	Rizespor (d)	3-1	Necdet, Özer (2)
708	01.03.81	Boluspor	0-0	-
709	08.03.81	Eskişehirspor (d)	0-0	-
710	15.03.81	Adanaspor	3-0	Fikret (2), Süleyman
711	29.03.81	Fenerbahçe	1-0	Şaban
712	05.04.81	Kocaelispor (d)	2-3	Necdet, Özer
713	19.04.81	Altay	0-1	-
714	26.04.81	Adana DS (d)	1-0	Özer
715	03.05.81	Galatasaray	0-0	-
716	09.05.81	Orduspor	4-1	Serdar (2), Rasim (pen), Özer
717	17.05.81	Trabzonspor (d)	0-1	-
718	24.05.81	Zonguldakspor	2-1	Fikret, Serdar

KADROSU:

Kaleci: Rasim Kara (19), Mustafa Özbey (11)
Savunma: Kemal Batmaz (13), Ulvi Güveneroğlu (19), Mehmet Ekşi (28), Süleyman Oktay (22), Ömer Gülen (18), (Büyük) Haluk Serenli (11), Kadir Akbulut (11),
Orta saha: Samet Aybaba (29), Akif Başaran (25), Rıza Çalımbay (13), Ziya Doğan (5), Burhan Ertürk (10), Ünal Tombulel (2), Serdar Bali (23), Kemal Açmaz (2), Kenan Oktay (1), (Küçük) Haluk Çakar (13)
Forvet: Necdet Ergün (27), Özer Umdu (27), Şaban Kartal (21), Fikret Demirer (13), Cem (1).

GOLCÜLER:

Özer (7), Necdet (4), Serdar (4), Fikret (3), Süleyman (3), Mehmet Ekşi (2), Şaban (1), Akif (1), Rasim (1), Ziya (1).

1981-82: 15 yıllık özlem bitti

1966-67'den sonra şampiyonluktan uzak geçen 14 sezonun ardından Beşiktaş, Türkiye 1. Ligi'nde mutlu sona ulaşıyordu. Fenerbahçe'den Ali Kemal ve Adem'i alan siyah-beyazlılar, 4-1'lik Gaziantep ve deplasmanda 2-1'lik Ankaragücü galibiyetleri ile ilk 2 haftanın lideriydi. Kupa şampiyonu Ankaragücü'nün de lige alınmasıyla 17 takım arasında oynanan sezonda, her hafta 1 takım maç yapmıyordu.

İlk yarının ortalarında Adana'da Demirspor'a 1-0 ve İstanbul'da Boluspor'a 2-1 yenilen Beşiktaş'ın Fenerbahçe'yi Mehmet Ekşi'nin golüyle 1-0 yenmesi ligin kaderini etkileyen maçlardan biriydi.

16 maçlık ilk yarı sonunda Fenerbahçe 23, Adana Demirspor, Sakaryaspor ve Galatasaray 20'şer, Beşiktaş da 19 puanla şampiyonluk iddiasındaki takımlardı. İkinci yarıya 3 galibiyetle başlayan siyah-beyazlılar, Galatasaray'ı 2-0 yenerek liderliğe yükseldi. Galatasaray yarıştan erken koparken, Zonguldak, Sakarya ve Fenerbahçe de puan kayıplarını fazlalaştırınca, şampiyonluk yarışı Beşiktaş'la Trabzonspor arasında geçmeye başladı.

TÜRKİYE 1.LİGİ 1981-82 SEZONU

TAKIMLAR	O	G	B	M	A	Y	P
1. Beşiktaş	**32**	**14**	**16**	**2**	**38**	**17**	**44**
2. Trabzonspor	32	14	15	3	26	11	43
3. Fenerbahçe	32	15	11	6	48	26	41
4. Zonguldakspor	32	12	13	7	30	26	37
5. Sakaryaspor	32	14	8	10	36	28	36
6. Adanademirspor	32	10	13	9	30	23	33
7. Ankaragücü	32	14	5	13	31	28	33
8. Adanaspor	32	11	11	10	24	27	33
9. Altay	32	8	16	8	37	27	32
10. Kocaelispor	32	10	12	10	36	31	32
11. Galatasaray	32	10	12	10	26	26	32
12. Boluspor	32	7	17	8	24	24	31
13. Bursaspor	32	11	9	12	25	26	31
14. Gaziantepspor	32	9	12	11	30	35	30
15. Eskişehirspor	32	10	9	13	16	27	29
16. Göztepe	32	4	8	20	17	53	16
17. Diyarbakırspor	32	2	7	23	16	55	11

Not: 2. Lig'deki Ankaragücü, Türkiye Kupası'nı kazanınca 1. Lig'e yükseltildi.

No	Tarih	Rakip	Skor	Goller
719	05.09.81	Gaziantepspor	4-1	Necdet, Bora (2-1 pen), Süleyman
720	13.09.81	Ankaragücü (d)	2-1	Bora (2)
721	19.09.81	Galatasaray	1-1	Süleyman
722	27.09.81	Kocaelispor	0-0	-
723	11.10.81	Adanaspor	1-1	B.Haluk
724	25.10.81	Diyarbakırspor (d)	1-1	Bora
725	01.11.81	Altay	0-0	-
726	08.11.81	Bursaspor	1-0	Bora
727	15.11.81	Adana DS (d)	0-1	-
728	22.11.81	Fenerbahçe	1-0	Mehmet Ekşi
729	29.11.81	Boluspor	1-2	M.Ekşi
730	06.12.81	Sakaryaspor (d)	0-0	-
731	13.12.81	Göztepe	2-2	B.Haluk, Ziya
732	20.12.81	Trabzonspor (d)	0-0	-
733	27.12.81	Eskişehirspor	2-0	Bora, Serdar
734	03.01.82	Zonguldakspor (d)	1-1	B.Haluk
735	21.02.82	Gaziantepspor (d)	2-0	Ali Kemal (2)
736	27.02.82	Ankaragücü	2-1	Serdar, Ziya
737	07.03.82	Galatasaray	2-0	Ali Kemal, Necdet
738	14.03.82	Kocaelispor (d)	1-1	Rıza
739	21.03.82	Zonguldakspor	1-1	Necdet
740	28.03.82	Adanaspor (d)	1-0	Fikret
741	11.04.82	Diyarbakırspor	1-1	Samet
742	18.04.82	Altay (d)	0-0	-
743	25.04.82	Bursaspor (d)	2-1	B.Haluk, Necdet
744	02.05.82	Adana DS	1-0	Necdet
745	09.05.82	Fenerbahçe	0-0	-
746	16.05.82	Boluspor (d)	1-1	Fikret
747	23.05.82	Sakaryaspor	2-0	Ziya (pen), B.Haluk
748	30.05.82	Göztepe (d)	2-0	Ali Kemal, Necdet
749	06.06.82	Trabzonspor	0-0	-
750	13.06.82	Eskişehirspor (d)	3-0 (H)	Ziya (2) (Hükmen 1)

KADROSU:

Kaleci: Adem İbrahimoğlu (26), Rasim Kara (9)
Saunma: Ulvi Güveneroğlu (27), Samet Aybaba (32), Mehmet Ekşi (29), Süleyman Oktay (16), Kadir Akbulut (10)
Orta saha: Rıza Çalımbay (32), (Büyük) Haluk Serenli (26), Ziya Doğan (24), Serdar Bali (15), Kenan Oktay (9), Fikret Demirer (7), Burhan Ertürk (5), Tuğrul Çakır (3), Atilla Belentepe (1)
Forvet: Ali Kemal Denizci (28), Necdet Ergün (29), Bora Öztürk (26), (Küçük) Haluk Çakar (20), Şaban Kartal (12)

GOLCÜLER:

Bora (7), Necdet (6), Ziya (5), B.Haluk (5), Ali Kemal (4), Fikret (2), Serdar (2), Mehmet Ekşi (2), Süleyman (2), Rıza (1), Samet (1), (Hükmen 1)

Bitime 4 maç kala Beşiktaş, Bolu deplasmanında 1-1 berabere kalmasına rağmen, Trabzonspor'u averajla geçerek tekrar liderlik koltuğuna oturdu. Sakaryaspor ve deplasmanda Göztepe'yi 2-0'lık sonuçlarla yenen siyah-beyazlılar, Trabzonspor'un Eskişehir deplasmanında berabere kalmasıyla 6 Haziran'da İnönü Stadı'nda oynanan Beşiktaş-Trabzon maçına Bordo-Mavililer'in 1 puan önde çıkıyordu.

Beşiktaş maçı kazansa, şampiyonluğunu bitime 1 hafta kala ilan edecekti ama bu zorlu maç 0-0 bitince, şampiyonluk düğümü son maça kalmıştı. Ve siyah-beyazlılar ligde kalma hesapları içerisindeki Eskişehirspor deplasmanına gitti. Eskişehir ligde kalmak için mutlak kazanmak zorundaydı. Beşiktaş'a ise şampiyonluk için galibiyet gerekiyordu. Beraberlik durumunda Trabzonspor-Sa-

rıyer maçının sonucu önem kazanıyordu. Eğer Trabzonspor Sarıyer'i 5 farklı skorla yendiği takdirde şampiyonluğu Beşiktaş'ın elinden alabilecekti.

Bu kader maçında, 31'inci dakikada Necdet'in pasında Ziya çaprazdan sert bir şutla Beşiktaş'ı 1-0 öne geçirdi. Eskişehirspor 52'nci dakikada Zafer'in golüyle umutlandıysa da, 73'üncü dakikada kritik maçların golcüsü Ziya, Ali Kemal'den aldığı pasla ceza sahasına daldı, ileri çıkan kaleci Çetin'i geçip topu ağlara gönderdi: 2-1. Bu golden sonra maçtan umudunu kesen bazı Eskişehir seyircileri olay çıkarıp, yan hakem Hüseyin Karaca'nın başını şişeyle yarınca karşılaşma yarıda kaldı. Beşiktaş hükmen galip geldiği maçın sonrasında Trabzonspor'u 1 puan geride bırakarak 4'üncü kez, Türkiye 1. Ligi şampiyonu oldu.

1982-83: Liderlik 1 hafta sürdü

Kocaelispor'dan Metin, Göztepe'den Sadullah, genç takımdan da Feyyaz ve Sinan'ı kadrosuna katan Beşiktaş, lige Ankaragücü deplasmanında 1-1 berabere kalarak başladı.

Ardından 6-0'lık Antalyaspor ve deplasmanda 1-0'lık Zonguldakspor galibiyetleriyle, 3'üncü haftada 5 puanla liderliğe yükseldi. Ancak Beşiktaş'ın liderliği ile o sezon liderlik sadece 1 hafta sürdü.

Boluspor yenilgisi ile kaybedilen liderlik, sezon sonuna kadar yakalanamadı. Derbilerde de başarısız bir görüntü çizen siyah-beyazlılar Fenerbahçe ve Trabzonspor'a yenilirken Galatasaray ile berabere kaldı.

17 maçlık ilk yarı sonunda Fenerbahçe 27, Galatasaray 25, Beşiktaş ve sahası onarımda olduğu için bütün maçlarını deplasmanda oynayan Trabzonspor 22'şer puanla ilk dört sırada bulunuyordu.

İkinci yarıda Fenerbahçe, Trabzonspor ve Galatasaray arasında yaşanan kıyasıya rekabette Beşiktaş'ın adı yoktu. En fazla üçüncü sıraya kadar yükselebilen siyah-beyazlı ekibin deplasman maçları ise adeta bir kâbusa dönüşmüş durumdaydı. Adana, Sakarya, Antalya, Bursa ve Trabzon deplasmanlarından puan alamadan döndü Beşiktaş. Ligin ikinci yarısında bir tek Adana Demirspor'u evinde mağlup edebildi.

3, 4 ve 5'inci sıralarda yer alan Beşiktaş, ligdeki son 3 maçını kazandı. İkinci yarıda toplam 12 gol atan Beşiktaş, buna rağmen ligi 5'inci sırada tamamladı.

Ayaktakiler, soldan sağa; Bora, B.Haluk, Ulvi, Mehmet Ekşi, Adem, Samet.
Oturanlar; Süleyman, Necdet, Rıza, Ali Kemal, K.Haluk.

TÜRKİYE 1.LİGİ 1982-83 SEZONU

TAKIMLAR	O	G	B	M	A	Y	P
1.Fenerbahçe	34	18	13	3	43	20	49
2.Trabzonspor	34	17	13	4	40	19	47
3.Galatasaray	34	17	10	7	50	33	44
4.Boluspor	34	16	9	9	39	23	41
5.Beşiktaş	**34**	**16**	**7**	**11**	**49**	**30**	**39**
6.Ankaragücü	34	8	18	8	38	37	34
7.Adana DS	34	13	7	14	39	36	33
8.Bursaspor	34	11	11	12	36	34	33
9.Kocaelispor	34	10	13	11	34	37	33
10.Adanaspor	34	11	10	13	32	35	32
11.Sakaryaspor	34	13	6	15	37	43	32
12.Sarıyer	34	8	15	11	35	43	31
13.Zonguldak	34	9	12	13	31	35	30
14.Antalyaspor	34	9	11	14	27	40	29
15.Mersin İY	34	10	9	15	19	32	29
16.Samsunspor	34	10	8	16	37	49	28
17.Gaziantep	34	9	9	16	23	35	27
18.Altay	34	7	7	20	27	55	21

No	Tarih	Rakip	Skor	Goller
751	29.08.82	Ankaragücü (d)	1-1	Bora
752	11.09.82	Antalyaspor	6-0	Rasim (pen), M.Ekşi, Necdet (2), Bora (2)
753	19.09.82	Zonguldakspor (d)	1-0	Ali Kemal
754	26.09.82	Boluspor (d)	1-2	Necdet
755	02.10.82	Adanaspor	2-0	Ziya, Ali Kemal
756	10.10.82	Fenerbahçe	0-1	-
757	17.10.82	Kocaelispor (d)	1-0	Ziya
758	24.10.82	Sakaryaspor	1-0	Necdet
759	30.10.82	Galatasaray	1-1	Necdet
760	21.11.82	Mersin İY (d)	0-1	-
761	28.11.82	Bursaspor	3-1	Rasim (pen), Ziya, Necdet
762	05.12.82	Sarıyer	4-1	Mehmet Ekşi, Ali Kemal, Sadullah, Ziya
763	12.12.82	Trabzonspor	0-2	-
764	19.12.82	Samsunspor	1-0	Ziya
765	26.12.82	Altay (d)	1-0	Ziya
766	02.01.83	Adana DS	2-1	Necdet, Metin
767	09.01.83	Gaziantepspor (d)	0-1	-
768	05.03.83	Zonguldakspor	3-0	Necdet (2), Ziya
769	12.03.83	Boluspor	1-1	Ali Kemal
770	20.03.83	Adanaspor (d)	0-1	-
771	26.03.83	Fenerbahçe	1-1	Necdet (pen)
772	03.04.83	Kocaelispor	1-0	Ziya
773	10.04.83	Sakaryaspor (d)	0-3	-
774	17.04.83	Galatasaray	0-1	-
775	24.04.83	Ankaragücü	1-1	Ziya
776	27.04.83	Mersin İY	3-0	Bora (3)
777	01.05.83	Antalyaspor (d)	0-2	-
778	08.05.83	Bursaspor (d)	0-1	-
779	14.05.83	Sarıyer	0-0	-
780	22.05.83	Trabzonspor (d)	0-1	-
781	29.05.83	Samsunspor (d)	2-2	Feyyaz, Ziya
782	04.06.83	Altay	4-1	Necdet (3-1 pen), Fikret
783	12.06.83	Adana DS (d)	4-2	Rıza, Necdet, Feyyaz, Ziya
784	19.06.83	Gaziantepspor	4-1	Feyyaz (2), Necdet (pen), Ziya

KADROSU:

Kaleci: Adem İbrahimoğlu (15), Rasim Kara (15), Zafer Öğer (6)
Savunma: Samet Aybaba (33), Ulvi Güveneroğlu (26), Mehmet Ekşi (31), Kadir Akbulut (24), Süleyman Oktay (3), Hasan Hacıhasahoğlu (4), Cemal Kavraz (1)
Orta saha: Rıza Çalımbay (34), Ziya Doğan (32), Fikret Demirer (31), (Büyük) Haluk Serenli (23), Serdar Bali (11)
Forvet: Necdet Ergün (31), Bora Öztürk (22), Ali Kemal Denizci (22), Metin Tekin (20), Sinan Engin (14), (Küçük) Haluk Çakar (9), Feyyaz Uçar (8), Sadullah Acele (6)

GOLCÜLER

Necdet (15), Ziya (12), Bora (6), Ali Kemal (4), K.Haluk (4), Rasim (2), Mehmet Ekşi (2), Metin (1), Fikret (1), Rıza (1), Sadullah (1)

1983-84: Golsüzlük Miliç'i bitirdi

Sloboda Tuzla'dan Cevdet Şekerbegoviç ve Dinamo Zagreb'den Zlatan Arnavutoviç'i transfer ederek sezona giren Beşiktaş, ilk 3 hafta başarılı sonuçlar aldı. Ancak Trabzonspor ve Adanaspor mağlubiyetleri siyah-beyazlı ekibi sarstı. Fakat çabuk toparlanan Beşiktaş, 6'ncı haftadan itibaren 8 maçlık bir galibiyet serisi yakaladı. Bu dönemde 4 hafta da liderlikte kaldı. 8 maçlık serinin son karşılaşması Galatasaray'a karşıydı ve bu mücadelede Beşiktaş 2-1'lik bir galibiyet kazandı. Seriyi deplasmandaki golsüz Ankaragücü beraberliği bozdu.

Beşiktaş'ın başarılarının sürmesi beklenirken bu kez 6 maçlık başka bir seri geldi. Bu, "golsüzlük serisi" idi. Bu kez 6 maçta tek bir gol bile atamayan Beşiktaş, 3 beraberlik ve 3 yenilgi alarak bir anda 4'üncü sıraya kadar indi. Bu dönemde ilk yarı maçları sonuçlandı ve Beşiktaş, 4'üncü sırada yer aldı.

İkinci yarıda Sarıyer galibiyeti ile başlayan toparlanma dönemi, olumlu sonuç vermedi. Ligin sonuna doğru yine bir golsüzlük serisi yaşandı. 5 maç boyunca gol atamayan Beşiktaş'ta bir de teknik adam değişikliği yaşandı.

Futbolculuk yıllarında teknik oyunuyla Beşiktaş seyircilerinin sempatisini toplayan Dorde Miliç, teknik direktör olarak da siyah-beyazlılar'da yaklaşık 3.5 yıl çalıştıktan sonra 28'inci hafta sonunda görevini bıraktı.

Son 6 haftada Beşiktaş'ı Ziya Taner çalıştırdı. Son 5 maçta 4 galibiyet, 1 beraberlik alan siyah-beyazlı ekip, ligi averajla dördüncü sırada tamamladı.

Ayaktakiler, soldan sağa; Süleyman, Adem, Arnavutoviç, Samet, Ulvi, Necdet. Oturanlar; K.Haluk, Ziya, Feyyaz, Fikret, Şekerbegoviç.

TÜRKİYE 1.LİGİ 1983-84 SEZONU

TAKIMLAR	O	G	B	M	A	Y	P
1. Trabzonspor	34	18	14	2	43	14	50
2. Fenerbahçe	34	17	11	6	46	24	45
3. Galatasaray	34	17	10	7	54	29	44
4. Beşiktaş	**34**	**17**	**10**	**7**	**40**	**21**	**44**
5. Ankaragücü	34	9	16	9	27	22	34
6. Sakaryaspor	34	9	16	9	33	34	34
7. Denizlispor	34	12	10	12	36	42	34
8. Kocaelispor	34	11	10	13	35	32	32
9. Zonguldakspor	34	8	16	10	36	46	32
10. Bursaspor	34	8	15	11	29	33	31
11. Gençlerbirliği	34	7	17	10	28	34	31
12. Sarıyer	34	11	9	14	30	43	31
13. Orduspor	34	13	4	17	27	44	30
14. Boluspor	34	7	15	12	32	33	29
15. Antalyaspor	34	10	9	15	34	38	29
16. Adanademirspor	34	9	11	14	37	54	29
17. Adanaspor	34	6	15	13	32	41	27
18. Karagümrük	34	8	10	16	34	49	26

No	Tarih	Rakip	Skor	Goller
785	21.08.83	Antalyaspor (d)	0-0	-
786	38.08.83	Denizlispor	3-1	Necdet (2), Ziya
787	03.09.83	Sarıyer	1-0	Ziya
788	11.09.83	Trabzonspor (d)	1-3	Metin
789	18.09.83	Adanaspor	1-2	Bora
790	24.09.83	Karagümrük	4-0	Bora (2), Metin, Necdet
791	02.10.83	Kocaelispor (d)	2-1	Şekerbegovic, Feyyaz
792	09.10.83	Sakaryaspor	4-1	Arnavutoviç, Şekerbegoviç, Bora, Ziya
793	16.10.83	Adana DS (d)	2-0	Ziya, Fikret (pen)
794	04.11.83	Bursaspor	1-0	K.Haluk
795	12.11.83	Zonguldakspor (d)	2-0	Necdet (2)
796	19.11.83	Boluspor	2-1	Fikret (pen), K.Haluk
797	27.11.83	Galatasaray	2-1	Ziya, Arnavutoviç
798	04.12.83	Ankaragücü (d)	0-0	-
799	10.12.83	Gençlerbirliği	0-0	-
800	17.12.83	Fenerbahçe	0-1	-
801	24.12.83	Orduspor (d)	0-2	-
802	28.01.84	Antalyaspor	0-0	-
803	05.02.84	Denizlispor (d)	0-1	-
804	12.02.84	Sarıyer	2-0	Şekerbegoviç, Necdet
805	19.02.84	Trabzonspor	0-0	-
806	26.02.84	Adanaspor (d)	2-2	Şekerbegoviç, Metin
807	04.03.84	Karagümrük	4-1	Metin, Ziya, Şekerbegoviç (2)
808	18.03.84	Kocaelispor	1-0	Metin
809	24.03.84	Sakaryaspor (d)	0-0	-
810	31.03.84	Adana DS	0-0	-
811	08.04.84	Bursaspor (d)	0-1	-
812	15.04.84	Zonguldakspor	0-0	-
813	22.04.84	Boluspor (d)	0-1	-
814	29.04.84	Galatasaray	1-0	Necdet
815	06.05.84	Ankaragücü	1-0	Şekerbegoviç
816	13.05.84	Gençlerbirliği (d)	2-1	Arnavutoviç, Şekerbegoviç
817	20.05.84	Fenerbahçe	1-1	Şekerbegoviç
818	27.05.84	Orduspor	1-0	Kenan

Sarıyer maçında Necdet'in golü.

KADROSU:

Kaleci: Zafer Öğer (29), Adem İbrahimoğlu (4), Rasim Kara (1)
Savunma: (Küçük) Haluk Serenli (24), Samet Aybaba (34), Ulvi Güveneroğlu (32), Zlatan Arnavutoviç (30), Kadir Akbulut (19), Süleyman Oktay (9), Salih Erdoğan (3), Mehmet Ekşi (1)
Orta saha: Rıza Çalımbay (31), Ziya Doğan (26), (Küçük) Haluk Çakar (26), Fikret Demirer (22), Kenan Oktay (16), Reşat Sarı (4), Tekin Aslıhan (1)
Forvet: Cevdet Şekerbegoviç (31), Necdet Ergün (26), Metin Tekin (29), Feyyaz Uçar (15), Sinan Engin (12), Bora Öztürk (4)

GOLCÜLER:

Şekerbegoviç (9), Necdet (7), Ziya (6), Metin (5), Bora (4), Arnavutoviç (3), Fikret (2), K.Haluk (2), Feyyaz (1), Kenan (1)

1984-85: Averajla şampiyonluk gitti

Teknik direktörlüğe, Fenerbahçe'den ayrılan Branko Stankoviç'i getiren Beşiktaş, Sloboda Tuzla'dan Kovaçeviç, Boluspor'dan Hüsamettin'i aldı, genç takımdan da Ali Gültiken A kadroya yükseldi.

İlk maçta siyah-beyazlılar Boluspor'u 2-0 yenerken, ikinci golü atan Fikret, gol sevinciyle sahanın dışına çıkınca, yeni kurallar gereği Coşkun Kutay'dan kırmızı kart görüyordu.

İstikrarlı sonuçlarla 6 maçta 10 puan toplayan Beşiktaş, liderliğe yükseldi. Orduspor galibiyetinden sonra, İnönü Stadı'nda Trabzonspor ve Galatasaray mağlubiyetleri ile sarsılan Kartal, 8 maçta 13 puan almayı başardı ve 17 maçlık ilk yarı sonunda 25 puanla liderdi.

Fenerbahçe 24, Sakaryaspor, Trabzonspor ve Kocaelispor da 23'er puanla şampiyonluk yarışındaki diğer iddialı takımlardı.

İkinci yarıda Beşiktaş'la Fenerbahçe, diğer takımlarla aradaki puan farkını açmaya başladı. siyah-beyazlı ekip 6 maçta 5 galibiyet, 1 beraberlik alırken 23'üncü haftada rakibi Fenerbahçe'ye 4 puan üstünlük sağladı. Ancak 24. haftada Orduspor'a yenildi. Beklenmeyen bir düşüş başlamıştı. Trabzonspor, Galatasaray ve Zonguldakspor beraberliklerinin ardından 29. haftada Altay beraberliği ile puan farkı 1'e indi. Bitime 4 hafta vardı. Beşiktaş, Gençlerbirliği deplasmanında berabere kalırken Fenerbahçe galip geldi ve Sarı-Lacivertli ekip averajla liderliğe yükseldi.

Ve bir sonraki hafta Beşiktaş ile Fenerbahçe karşı karşıya geldi. Beşiktaş 2-1 öne geçtiği maçta 2-2 berabere kalırken liderlikten oluyordu. Son iki haftada iki takım da puan kaybetmedi ve Beşiktaş, 19 hafta lider götürdüğü ligin şampiyonluğunu 10 gol averajla Fenerbahçe'ye kaptırdı.

Ayaktakiler, soldan sağa; Ulvi, Samet, Metin, Kadir, B.Haluk, Zafer.
Oturanlar; Rıza, Kovaçeviç, Necdet, Fikret, Şekerbegoviç.

TÜRKİYE 1.LİGİ 1984-85 SEZONU

TAKIMLAR	O	G	B	M	A	Y	P
1. Fenerbahçe	34	18	14	2	65	25	50
2. Beşiktaş	**34**	**19**	**12**	**3**	**49**	**19**	**50**
3. Trabzonspor	34	14	14	6	38	26	42
4. Ankaragücü	34	12	14	8	33	27	38
5. Galatasaray	34	11	14	9	34	28	36
6. Sakaryaspor	34	14	8	12	44	39	36
7. Kocaelispor	34	11	12	11	30	31	34
8. Sarıyer	34	8	17	9	47	45	33
9. Orduspor	34	11	11	12	35	36	33
10. Eskişehirspor	34	10	12	12	39	48	32
11. Gençlerbirliği	34	9	13	12	41	45	31
12. Zonguldakspor	34	9	13	12	31	35	31
13. Bursaspor	34	9	13	12	39	47	31
14. Malatyaspor	34	10	11	13	35	46	31
15. Altay	34	8	14	12	34	39	30
16. Denizlispor	34	9	11	14	39	48	29
17. Antalyaspor	34	11	6	17	33	49	28
18. Boluspor	34	3	11	20	20	53	17

No	Tarih	Rakip	Skor	Goller
819	25.08.84	Boluspor	2-0	Metin, Fikret
820	02.09.84	Sakaryaspor (d)	0-0	-
821	09.09.84	Sarıyer	1-0	Kovaçeviç
822	15.09.84	Malatyaspor	3-1	Necdet, Kovaçeviç, Fikret
823	23.09.84	Eskişehirspor (d)	0-0	-
824	29.09.84	Antalyaspor	2-0	Kovaçeviç, Fikret (pen)
825	07.10.84	Orduspor	3-1	Kovaçeviç (2), Necdet
826	14.10.84	Trabzonspor (d)	0-1	-
827	21.10.84	Galatasaray	1-3	Şekerbegoviç
828	04.11.84	Zonguldakspor	2-0	Samet, Bora
829	18.11.84	Denizlispor (d)	2-1	Necdet, Ali
830	24.11.84	Altay	1-0	Bora
831	02.12.84	Kocaelispor (d)	1-1	Kovaçeviç
832	09.12.84	Gençlerbirliği	1-0	Metin
833	16.12.84	Fenerbahçe	0-0	-
834	23.12.84	Bursaspor (d)	2-2	Necdet (2)
835	29.12.84	Ankaragücü	1-0	Metin
836	20.01.85	Boluspor (d)	2-0	Ziya, Kadir
837	27.01.85	Sakaryaspor	2-0	Kovaçeviç (2)
838	03.02.85	Sarıyer	2-2	Kovaçeviç, Metin
839	10.02.85	Malatyaspor (d)	3-1	Ziya (pen), Kovaçeviç (2)
840	16.02.85	Eskişehirspor	1-0	Feyyaz
841	03.03.85	Antalyaspor (d)	3-0	Feyyaz (2), Metin
842	10.03.85	Orduspor (d)	0-1	-
843	17.03.85	Trabzonspor	0-0	-
844	24.03.85	Galatasaray	0-0	-
845	07.04.85	Zonguldakspor (d)	1-1	Kovaçeviç
846	13.04.85	Denizlispor	1-0	Metin
847	21.04.85	Altay (d)	0-0	-
848	04.05.85	Kocaelispor	3-0	Rıza (2), Şekerbegoviç
849	12.05.85	Gençlerbirliği (d)	1-1	Kovaçeviç
850	20.05.85	Fenerbahçe	2-2	Kovaçeviç, Necdet
851	26.05.85	Bursaspor	3-0	Kovaçeviç (2-2 pen), Şekerbegoviç
852	02.06.85	Ankaragücü (d)	3-1	Şekerbegoviç, Necdet, Kovaçeviç

KADROSU:

Kaleci: Adem İbrahimoğlu (20), Zafer Öğer (14)
Savunma: Hüsamettin Gökçen (17), Ulvi Güveniroğlu (32), Samet Aybaba (33), Kadir Akbulut (32), Gökhan Keskin (14), (Büyük) Haluk Serenli (16), Reşat Sarı (2)
Orta saha: Rıza Çalımbay (32), Metin Tekin (33), Fikret Demirer (23), Ziya Doğan (22), Ali Gültiken (15), Serdar Bali (2)
Forvet: Mirsad Kovaçeviç (34), Cevdet Şekerbegoviç (30), Feyyaz Uçar (21), Necdet Ergün (31), Bora Öztürk (8), Kenan Oktay (6), Sinan Engin (2)

GOLCÜLER:

Kovaçeviç (17), Necdet (7), Metin (6), Şekerbegoviç (4), Feyyaz (3), Fikret (3), Rıza (2), Ziya (2), Bora (2), Ali (1), Samet (1), Kadir (1)

1985-86: Averaj bu defa Kartal'ı güldürdü

Önemli hiçbir transfer yapmayan Beşiktaş, sadece genç takımdan Haluk Duranoğlu ve kaleci Cengiz'i A kadroya aldı.

Denizlispor'un affedilmesi ile 19 takım arasında oynanan ligde her hafta bir takım bay kalıyordu. Beşiktaş, o sezon uzun süre kimseye yenilmedi ama beraberliklerin fazlalığı nedeni ile liderliği bir türlü yakalayamıyordu.

İlk yarının sonlarına doğru seri galibiyetlere başlayan siyah-beyazlılar, 17'nci maçta Sakaryaspor'u 3-1 yenerek liderliğe yükseldi. Ardından da Trabzonspor'u 1-0 yenmesine rağmen, Galatasaray tehir maçını kazandı ve 18 maçlık ilk yarıyı; Galatasaray ve Beşiktaş 27'şer puanla kapadı.

Sarı-Kırmızılılar'ın 1 gollük averaj avantajı vardı. Üçüncü Fenerbahçe ise 4 puan gerideydi. İkinci yarıda Beşiktaş ve Galatasaray arkadaki gruptan kopmaya başlarken, Beşiktaş ile Galatasaray arasında amansız bir yarış başladı.

Siyah-beyazlılar 24'üncü maçta Samsun deplasmanında 1-0 yenilince, önceki sezonun son 10 maçında başlayan ve bu sezon da ilk 23 maçta süren toplam 33 maçlık yenilmezlik serisi sona erdi.

Beşiktaş 2 hafta sonra da Denizli deplasmanında 1-0 yenilerek ikinci yenilgisini aldı, ancak namağlup Galatasaray da beraberliklerle puan kaybetmeye devam ediyordu ve 27 Nisan'da Galatasaray, Zonguldak deplasmanında 0-0 berabere kalırken, Beşiktaş Orduspor'u 5-1 yenip averajla tekrar liderliğe yükseldi.

Ertesi hafta Galasaray ve Beşiktaş arasında şampiyonluk için kader maçı vardı. Galatasaraylı Yusuf'un 33'üncü dakikadaki golüne, siyah-beyazlılar 78'inci dakikada Ziya ile cevap verdi. 1-1 beraberlik ligin bitimine 4 maç kala Beşiktaş'ın averajla liderliği sürdürmesine yetiyordu. İki takım üst üste bütün maçlarını kazanınca, son haftaya yine puan puana ve Beşiktaş'ın 7 gollük averaj üstünlüğü ile girildi.

Galatasaray, Sarıyer'i 1-0 yenerken, siyah-beyazlılar da Trabzon deplasmanında Gökhan'ın golü ile 1-0 galip geldi ve averajla 5'inci defa lig şampiyonluğuna ulaştı. Namağlup Galatasaray ise averajla ikinci sırada kaldı.

TÜRKİYE 1.LİGİ 1985-86 SEZONU

TAKIMLAR	O	G	B	M	A	Y	P
1. Beşiktaş	**36**	**22**	**12**	**2**	**65**	**21**	**56**
2. Galatasaray	36	20	16	0	57	20	56
3. Samsunspor	36	19	10	7	57	25	48
4. Sarıyer	36	14	15	7	36	23	43
5. Fenerbahçe	36	13	16	7	40	32	42
6. Ankaragücü	36	14	13	9	47	44	41
7. Trabzonspor	36	12	13	11	37	27	37
8. Altay	36	11	12	13	41	45	34
9. Gençlerbirliği	36	10	14	12	40	53	34
10. Eskişehirspor	36	14	5	17	58	59	33
11. Zonguldakspor	36	12	9	15	35	41	33
12. Denizlispor	36	12	8	16	40	39	32
13. Malatyaspor	36	10	12	14	45	50	32
14. Kocaelispor	36	12	8	16	37	47	32
15. Rizespor	36	11	10	15	28	40	32
16. Bursaspor	36	9	13	14	36	40	31
17. Sakaryaspor	36	11	5	20	52	70	27
18. Orduspor	36	8	6	22	30	65	22
19. Kayserispor	36	4	11	21	27	67	19

No	Tarih	Rakip	Skor	Goller
853	01.09.85	Zonguldakspor (d)	1-0	Rıza
854	14.09.85	Bursaspor	0-0	-
855	22.09.85	Ankaragücü (d)	0-0	-
856	29.09.85	Kocaelispor	3-0	Kadir, Necdet, Rıza (pen)
857	06.10.85	Sarıyer	0-0	-
858	12.10.85	Samsunspor	1-1	Rıza (pen)
859	19.10.85	Altay (d)	1-1	Rıza
860	27.10.85	Denizlispor	1-0	Kovaçeviç
861	03.11.85	Kayserispor (d)	1-1	Kovaçeviç
862	09.11.85	Malatyaspor	4-0	Ulvi, Kovaçeviç, Metin (2)
863	17.11.85	Fenerbahçe	0-0	-
864	23.11.85	Gençlerbirliği	1-1	Ali
865	01.12.85	Orduspor (d)	2-0	Metin, Kovaçeviç
866	08.12.85	Galatasaray	0-0	-
867	15.12.85	Rizespor (d)	2-1	Kovaçeviç, Feyyaz
868	21.12.85	Eskişehirspor	3-2	Rıza (pen), Kovaçeviç, Metin
869	29.12.85	Sakaryaspor (d)	3-1	Metin, Feyyaz, Kovaçeviç
870	05.01.86	Trabzonspor	1-0	Metin
871	26.01.86	Zonguldakspor	1-0	Fikret
872	09.02.86	Bursaspor (d)	2-2	Metin, Kadir
873	15.02.86	Ankaragücü	3-0	Sinan, Gökhan, Kovaçeviç
874	23.02.86	Kocaelispor (d)	1-0	Kovaçeviç
875	02.03.86	Sarıyer	2-0	Feyyaz, Gökhan
876	09.03.86	Samsunspor (d)	0-1	-
877	16.03.86	Altay	3-3	Metin, Ulvi, Ziya
878	23.03.86	Denizlispor (d)	0-1	-
879	30.03.86	Kayserispor	3-0	Metin (2), Sinan
880	06.04.86	Malatyaspor (d)	2-1	Kovaçeviç, Rıza (pen)
881	13.04.86	Fenerbahçe	3-1	Ziya, Metin, Feyyaz
882	20.04.86	Gençlerbirliği (d)	2-1	Rıza (2-2 pen)
883	27.04.86	Orduspor	5-1	Kovaçeviç (2), Metin, Feyyaz, Gökhan
884	04.05.86	Galatasaray	1-1	Ziya
885	11.05.86	Rizespor	4-1	Kovaçeviç (3), Gökhan
886	18.05.86	Eskişehirspor (d)	2-0	Fikret, Rıza
887	25.05.86	Sakaryaspor	6-0	Feyyaz (2), Kovaçeviç (2), Metin, Fikret
888	01.06.86	Trabzonspor (d)	1-0	Gökhan

Trabzonspor maçında Sinan'in B.Hasan ile mücadelesi.

KADROSU:

Kaleci: Zafer Öğer (22), Adem İbrahimoğlu (14)
Savunma: Ali. Gültiken (35), Ulvi Güveniroğlu (36), Samet Aybaba (36), Kadir Akbulut (31), Tekin Aslıhan (2) Hüsamettin Gökçen (20)
Orta saha: Gökhan Keskin (36), Rıza Çalımbay (36), Fikret Demirer (29), Ziya Doğan (17), Tevfik Saygılı (6)
Forvet: Mirsad Kovaçeviç (36), Metin Tekin (32),Feyyaz Uçar (32), Necdet Ergün (15), Sinan Engin (15), Bora Öztürk (4), Haluk Duranoğlu (2)

GOLCÜLER:

Kovaçeviç (17), Metin (13), Rıza (9), Feyyaz (7), Gökhan (5), Ziya (3), Fikret (3), Sinan (2), Ulvi (2), Kadir (2), Necdet (1), Ali (1)

1986-87: Malatya ve Denizli şoku

Branko Stankoviç'in aniden Fenerbahçe'ye gidişi ile teknik direktörlüğe bir başka Yugoslav, Miloş Milutinoviç getirildi.

Zelezniçar'dan Paprica ve Sarajevo'dan Jurkoviç yeni transferlerdi. İstikrarlı bir sezon daha geçiren Beşiktaş, şampiyonluk yarışının en kuvvetli takımlarından biri durumundaydı.

18 maçlık ilk yarı bittiğinde; Galatasaray 27, Samsunspor 26, Beşiktaş 25, Trabzonspor 22 ve Fenerbahçe 21 puanla ilk beş sırada yer aldı. Siyah-beyazlılar üst üste galibiyetlerle 26'ncı maçta liderliği yakaladı.

Üst üste 10 galibiyetle, 1959-60'taki 13 maçlık rekora yaklaşan Beşiktaş, 3 Mayıs'ta Galatasaray'a 2-0 yenilince; Sarı-kırmızılılar'la puan puana geldi ve liderliğini 7 farklık gol averajı ile korudu. Ardından Galatasaray, Rize deplasmanında yenilince Beşiktaş tekrar 2 puan ve averaj avantajına sahip oldu.

Fenerbahçe'yi de 4-0 yenen Beşiktaş, 24 Mayıs'ta Malatya deplasmanında 1-0 yenilince fark tekrar averaj üstünlüğüne düştü.

Ardından Ali Sami Yen Stadı'nda Denizlispor karşısında 1-0 önde olan Beşiktaş, 85. dakikada Erol'un golünü engelleyemeyince maçı 1-1 berabere bitirdi. Bu gol aynı zamanda Galatasaray'a 1 puanlık üstünlüğü getirdi.

Son haftada Beşiktaş'ın Bursa deplasmanında 2-0 galip gelmesi yetmedi ve Eskişehirspor'u 2-1 mağlup eden Galatasaray şampiyon, onun 1 puan arkasında kalan Beşiktaş ise ikinci oldu.

Ayaktakiler, soldan sağa; Samet, Jurkoviç, Gökhan, Kadir, Ali, Metin, Ulvi.
Oturanlar; Rıza, Ziya, Feyyaz, Fikret.

TÜRKİYE 1.LİGİ 1986-87 SEZONU

TAKIMLAR	O	G	B	M	A	Y	P
1. Galatasaray	36	23	8	5	55	24	54
2. Beşiktaş	**36**	**23**	**7**	**6**	**67**	**26**	**53**
3. Samsunspor	36	19	11	6	56	22	49
4. Trabzonspor	36	18	13	5	49	21	49
5. Fenerbahçe	36	13	13	10	46	39	39
6. Malatyaspor	36	17	5	14	39	35	39
7. Denizlispor	36	11	14	11	41	35	36
8. Altay	36	13	10	13	46	47	36
9. Eskişehirspor	36	10	14	12	35	31	34
10. Ankaragücü	36	12	10	14	37	43	34
11. Zonguldakspor	36	9	15	12	29	35	33
12. Gençlerbirliği	36	8	17	11	32	39	33
13. Rizespor	36	13	7	16	37	57	33
14. Sarıyer	36	11	10	15	42	39	32
15. Boluspor	36	9	14	13	38	51	32
16. Kocaelispor	36	10	11	15	39	50	31
17. Bursaspor	36	10	8	18	29	40	28
18. Antalyaspor	36	8	8	20	37	68	24
19. Diyarbakırspor	36	4	7	25	22	74	15

Not: 2. Lig'e düşen Bursaspor, Türkiye Kupası'nı kazanınca ligde kaldı. Böylece o yıl 1. Lig 19 takım arasında oynandı.

No	Tarih	Rakip	Skor	Goller
889	24.08.86	Samsunspor (d)	2-2	Ziya, Metin
890	31.08.86	Boluspor	1-0	Feyyaz
891	07.09.86	Zonguldakspor (d)	4-0	Rıza (pen), Gökhan, Feyyaz, Bora
892	14.09.86	Sarıyer	3-1	Ziya (2), Sinan
893	21.09.86	Ankaragücü (d)	0-1	-
894	04.10.86	Altay	1-0	Sinan
895	12.10.86	Rizespor (d)	0-1	-
896	19.10.86	Kocaelispor	1-1	Sinan
897	25.10.86	Antalyaspor (d)	1-0	Feyyaz
898	01.11.86	Eskişehirspor	0-0	-
899	08.11.86	Trabzonspor (d)	0-1	-
900	16.11.86	Diyarbakırspor	4-1	Paprica, Samet, Metin, Ziya
901	23.11.86	Galatasaray	2-2	Metin, Feyyaz
902	29.11.86	Gençlerbirliği	5-1	Rıza (2-2 pen), Ziya, Feyyaz (2)
903	07.12.86	Fenerbahçe	1-0	Rıza (pen)
904	13.12.86	Malatyaspor	3-0	Feyyaz (2), Sinan
905	21.12.86	Denizlispor (d)	2-0	Metin, Rıza
906	28.12.86	Bursaspor	2-2	Sinan, Rıza (pen)
907	24.01.87	Samsunspor	2-2	Feyyaz, Rıza (pen)
908	01.02.87	Boluspor (d)	0-1	-
909	08.02.87	Zonguldakspor	1-0	Sinan
910	15.02.87	Sarıyer	4-1	Feyyaz (2), Gökhan, Ali
911	21.02.87	Ankaragücü	1-0	Paprica
912	22.03.87	Rizespor	3-0	Rıza (pen), Paprica, Fikret
913	29.03.87	Kocaelispor (d)	2-1	Feyyaz, Fikret
914	01.04.87	Altay (d)	2-1	Feyyaz, Metin
915	05.04.87	Antalyaspor	5-1	Feyyaz (4), Metin
916	12.04.87	Eskişehirspor (d)	3-2	Ali, Rıza (pen), Metin
917	19.04.87	Trabzonspor	3-0	Ulvi, Metin, Ziya
918	25.04.87	Diyarbakırspor (d)	1-0	Ali
919	03.05.87	Galatasaray	0-2	-
920	10.05.87	Gençlerbirliği (d)	1-0	Feyyaz
921	16.05.87	Fenerbahçe	4-0	Rıza (pen), Feyyaz (2), Metin
922	24.05.87	Malatyaspor (d)	0-1	-
923	31.05.87	Denizlispor	1-1	Ali
924	07.06.87	Bursaspor (d)	2-0	Sinan (2)

Ali Sami Yen Stadı'nda Fenerbahçe'yi 4-0 yendiği maçta Rıza'nın penaltıdan attığı gol.

KADROSU:

Kaleci: Miloş Jurkoviç (35), Zafer Öğer (1)
Savunma: Ulvi Güveniroğlu (36), Ali Gültiken (35), Samet Aybaba (36), Kadir Akbulut (34), Hüsamettin Gökçen (16)
Orta saha: Gökhan Keskin (31), Rıza Çalımbay (36), Fikret Demirer (30), Ziya Doğan (30), Tevfik Saygılı (1)
Forvet: Metin Tekin (33), Feyyaz Uçar (35), Sinan Engin (34), İvica Paprica (19), Bora Öztürk (10), Faruk Şahin (1)

GOLCÜLER:

Feyyaz (20), Rıza (10), Metin (9), Sinan (8), Ziya (6), Ali (4), Paprica (3), Fikret (2), Gökhan (2), Ulvi (1), Samet (1), Bora (1)

BJK'de istikrarın simgesi Recep Altay maçında ikili mücadelede.

1987-88: Gordon'la ilk sezon

Teknik direktör olarak İngiliz Gordon Milne'le anlaşan Beşiktaş, kadrosunu da Eskişehirspor'dan kaleci Zalad, Bergamaspor'dan Zeki, Boluspor'dan İsmail ve Malatyaspor'dan Bünyamin'le güçlendirdi. Saffet Sancaklı kiralık gittiği, Vefa'dan geri döndü.

Ligdeki en önemli değişiklik, 3 puan sistemine geçilmesiydi, takım sayısı da küme düşen Kocaelispor ve Bursaspor'un 2. Lig maçlarını oynamalarına karşın tekrar 1.Lig'e alınmasıyla 20'ye yükselmişti.

Denizlispor'u 3-0 yenerek lige lider giren Beşiktaş, ikinci hafta Karşıyaka yenilgisiyle 4'üncü sıraya düştü, ardından peş peşe galibiyetler Beşiktaş'a tekrar liderliği getirdi.

19 maçlık ilk yarı sonunda; Galatasaray 43, Beşiktaş da 42 puanla zirvedeki ikiliydi, diğer takımlar ise daha ilk yarıda çok geride kalmışlardı. Üçüncü Malatyaspor'un 34, Trabzonspor'un 31, Fenerbahçe'nin de 29 puanı vardı.

22'nci haftaya gelindiğinde Galatasaray 6 puan öndeydi, ancak 3 puan sisteminde Galatasaray 3 beraberlik alınca, 26'ncı haftada Beşiktaş averajla öne geçti. Bu arada 10 Nisan 1988'de Trabzon'daki maçta skor 3-2 Beşiktaş'ın lehineyken Erman Toroğlu'nun penaltı kararı vermesi üzerine çıkan olaylar yüzünden Beşiktaş sahadan 3-0 hükmen galip ayrılmıştı.

27 Mart'taki Beşiktaş-Galatasaray maçı golsüz berabere sona erince, yarışta kafa kafaya mücadele son 6 haftaya kadar sürdü.

Beşiktaş lider götürdüğü yarışta, son 6 maçta 3 beraberlik 2 mağlubiyet alınca, bütün maçlarını kazanan Galatasaray'ın 12 puan arkasında ikinci oldu.

Ayaktakiler, soldan sağa; Zalad, Ali, Gökhan, Kadir, Feyaz, Ulvi. Oturanlar; Rıza, Şenol, Mehmet, Zeki, Recep.

TÜRKİYE 1.LİGİ 1987-88 SEZONU

TAKIMLAR	O	G	B	M	A	Y	P
1. Galatasaray	38	27	9	2	86	35	90
2. Beşiktaş	**38**	**22**	**12**	**4**	**68**	**29**	**78**
3. Malatyaspor	38	17	11	10	64	61	62
4. Samsunspor	38	17	9	12	43	41	60
5. Bursaspor	38	17	6	15	63	56	57
6. Trabzonspor	38	16	9	13	57	51	57
7. Karşıyaka	38	13	17	8	43	34	56
8. Fenerbahçe	38	15	10	13	45	43	55
9. Sarıyer	38	12	16	10	60	51	52
10. Adanademirspor	38	16	4	18	59	64	52
11. Sakaryaspor	38	14	9	15	54	67	51
12. Altay	38	13	9	16	60	57	48
13. Ankaragücü	38	11	13	14	46	47	46
14. Boluspor	38	13	7	18	45	52	46
15. Eskişehirspor	38	11	13	14	45	53	46
16. Rizespor	38	13	7	18	37	56	46
17. Denizlispor	38	12	9	17	35	48	45
18. Kocaelispor	38	6	16	16	44	61	34
19. Gençlerbirliği	38	7	9	22	41	65	30
20. Zonguldakspor	38	6	9	23	37	61	27

No	Tarih	Rakip	Skor	Goller
925	16.08.87	Denizlispor	3-0	Ulvi, Ali, Feyyaz
926	30.08.87	Karşıyaka (d)	1-2	Feyyaz
927	12.09.87	Adana DS	3-0	Ali (2), Sinan
928	20.09.87	Boluspor (d)	1-0	Ali
929	26.09.87	Eskişehirspor (d)	1-0	Ali
930	04.10.87	Sakaryaspor	5-1	Ali (2), Metin, İsmail, Feyyaz
931	10.10.87	Rizespor (d)	3-0	Feyyaz, Ali (2)
932	18.10.87	Zonguldakspor	2-0	Ali, Feyyaz
933	24.10.87	Sarıyer	2-1	Ali (2)
934	01.11.87	Galatasaray	2-2	Feyyaz, Rıza (pen)
935	07.11.87	Ankaragücü (d)	0-0	-
936	15.11.87	Trabzonspor	3-1	Feyyaz, Ali, Rıza (pen)
937	21.11.87	Fenerbahçe	4-0	Feyyaz (3), Zeki
938	28.11.87	Bursaspor	4-0	Saffet, Ali (2), Zeki
939	06.12.87	Gençlerbirliği	1-0	Rıza (pen)
940	12.12.87	Altay (d)	1-1	Ali
941	20.12.87	Kocaelispor	1-1	Gökhan
942	27.12.87	Samsunspor (d)	0-0	-
943	02.01.88	Malatyaspor	0-0	-
944	24.01.88	Denizlispor (d)	0-0	-
945	30.01.88	Karşıyaka	1-1	Ali
946	07.02.88	Adana DS (d)	0-2	-
947	14.02.88	Boluspor	4-1	Ali (2), Feyyaz, Metin
948	21.02.88	Eskişehirspor	2-1	İsmail, Saffet
949	28.02.88	Sakaryaspor (d)	3-1	Ali (2), Rıza
950	05.03.88	Rizespor	3-1	Ali, Feyyaz, Gökhan
951	13.03.88	Zonguldakspor (d)	2-1	Ali, Zeki
952	20.03.88	Sarıyer	2-1	Ali (2-1 pen)
953	27.03.88	Galatasaray	0-0	-
954	02.04.88	Ankaragücü	1-0	Feyyaz
955	10.04.88	Trabzonspor (d)	3-0 (H)	Rıza (pen), Ali, Feyyaz
956	17.04.88	Fenerbahçe	2-1	Ali (2)
957	24.04.88	Bursaspor (d)	1-2	İsmail
958	01.05.88	Gençlerbirliği (d)	1-1	Rıza (pen)
959	07.05.88	Altay	2-1	Ali, Saffet
960	15.05.88	Kocaelispor (d)	1-1	Feyyaz
961	22.05.88	Samsunspor	0-0	-
962	29.05.88	Malatyaspor (d)	3-5	Ali, Feyyaz, Saffet

KADROSU:

Kaleci: Rade Zalad (38)
Savunma: İsmail Taviş (22), Samet Aybaba (33), Ulvi Güveniroğlu (36), Kadir Akbulut (33), Turan Uzun (21), Bünyamin Süral (9), Hüsamettin Gökçen (9)
Orta saha: Gökhan Keskin (35), Rıza Çalımbay (36), Ali Gültiken (38), Zeki Önatlı (33), Cem Kumbasar (20)
Forvet: Metin Tekin (22), Feyyaz Uçar (34), Saffet Sancaklı (23), Sinan Engin (18), Bülent (1), Faruk Şahin (1)

GOLCÜLER:

Ali (30), Feyyaz (16), Rıza (6), Saffet (4), Zeki (3), İsmail (3), Metin (2), Gökhan (2), Sinan (1), Ulvi (1)

Les Ferdinand. Boy: 1.80. Kilo: 75. Yaş: 22 Queen's Park Rangers Takımı'ndan transfer oldu. BJK forması altında geçirdiği başarılı sezonun ardından İngiltere'ye geri döndü. Ama BJK taraftarı onu hiç unutmadı.

1988-89: Kartal, Fener'e takıldı

Queen's Park Rangers'tan Ferdinand, Kahramanmaraşspor'dan Mehmet, Boluspor'dan Recep ve Şenol, Yeni Salihlispor'dan Halim, Orduspor'dan da kaleci Metin'i kadrosuna katan Beşiktaş, lige, deplasmanda 2-1'lik Ankaragücü galibiyeti ile başladı.

19 takımlı ligde ikinci haftada Beşiktaş maç oynamadı. 16 Ekim'de Fenerbahçe'yi Ferdinand ve Feyyaz'ın golleriyle 2-0 yendiğinde 2 maç eksiğiyle gizli lider durumandaydı.

13'üncü haftada 2 maç ekisiğiyle lider Fenerbahçe'nin 3 puan gerisinde, ikinciliğe yükseldi. Galatasaray'ı 4-1, Trabzonspor'u da 2-0 yenen Beşiktaş 18 maçlık ilk yarıyı namağlup olarak ve 44 puanla lider kaparken, takipçisi Fenerbahçe'nin 43 puanı vardı.

O sezon ikinci yarının ilk maçı için Malatya deplasmanına giden Samsunspor trafik kazası geçirdi. Kırmızı-Beyazlılar'ın teknik direktörü ve 2 futbolcusu bu kazada öldü, birçok oyuncusu ağır yaralar aldı ve Samsunspor ligden affedildi. Böylece her hafta 2 takım, hafta sonunu bay geçirmeye başladı.

26 Şubat'ta siyah-beyazlılar Malatyaspor'u yenip tekrar liderliğe yükseldi. Beşiktaş'ın 23 maçta 59, Galatasaray ile oynayacağı maçı ertelenen Fenerbahçe'nin de 23 maçta 58 puanı vardı.

18 Mart'ta Fenerbahçe Stadı'nda oynanan Fenerbahçe-Beşiktaş maçında, Beşiktaş 15'inci dakikada Ali'nin attığı golle öne geçti, ancak Sarı-Lacivertliler 23'üncü dakikada Aykut ve 64'üncü dakikada da Hakan'ın golleriyle 2-1 galip geldi ve Beşiktaş'ı 2 puan geçerek liderliğe yükseldi.

Böylece Beşiktaş'ın o sezon 25 maç süren yenilmezliği sona erdi. Yarışı son haftalara kadar sürdüren Beşiktaş, son 3 maçta Adana Demirspor'la 1-1 berabere kaldıktan sonra, Galatasaray'a 1-0, Trabzonspor'a 2-1 yenilince fark açıldı, Beşiktaş 10 puan farkla ikinci oldu.

TÜRKİYE 1.LİGİ 1988-89 SEZONU

TAKIMLAR	O	G	B	M	A	Y	P
1. Fenerbahçe	36	29	6	1	103	27	93
2. Beşiktaş	**36**	**25**	**8**	**3**	**81**	**21**	**83**
3. Galatasaray	36	20	9	7	76	31	69
4. Sarıyer	36	21	5	10	70	43	68
5. Trabzonspor	36	19	7	10	59	38	64
6. Ankaragücü	36	17	9	10	53	41	60
7. Boluspor	36	15	7	14	48	43	52
8. Konyaspor	36	14	4	18	43	59	46
9. Bursaspor	36	12	8	16	42	53	44
10. Sakaryaspor	36	12	8	16	43	57	44
11. Karşıyaka	36	11	10	15	50	54	43
12. Malatyaspor	36	11	10	15	59	68	43
13. Adanaspor	36	11	9	16	53	56	42
14. Adanademirspor	36	12	6	18	51	73	42
15. Altay	36	11	8	17	46	58	41
16. Eskişehirspor	36	11	8	17	38	57	41
17. Rizespor	36	9	8	19	36	65	35
18. Kahramanmaraşspor	36	4	11	21	22	71	23
19. Samsunspor	36	4	7	25	12	70	19

Not: Futbol Federasyonu 1. Lig'de mücadele eden takım sayısını 19'a düşürdü. Trafik kazası geçirdiği için 2. yarı maçlarını hükmen kaybeden Samsunspor'un ligde oynama hakkı saklı kaldı.

No	Tarih	Rakip	Skor	Goller
963	21.08.88	Ankaragücü (d)	2-1	Halim (2)
964	04.09.88	Eskişehirspor	3-0	Feyyaz (2), Ferdinand
965	11.09.88	Karşıyaka (d)	1-1	Feyyaz
966	17.09.88	Sakaryaspor	4-1	Ali (2), Mehmet, Halim
967	24.09.88	Malatyaspor (d)	1-1	Ali
968	01.10.88	Boluspor	0-0	-
969	16.10.88	Fenerbahçe	2-0	Ferdinand, Feyyaz
970	23.10.88	Bursaspor (d)	1-1	Ali
971	29.10.88	Konyaspor	4-0	Feyyaz, Mehmet (3)
972	06.11.88	Sarıyer	3-1	Ferdinand (2), Rıza
973	12.11.88	Rizespor	4-0	Ferdinand (2), Feyyaz, Halim
974	20.11.88	Altay (d)	3-1	Ferdinand, Recep, Feyyaz
975	26.11.88	K.Maraşspor	7-0	Feyyaz (3-2 p), (M.Özdemir k.k.), Ferdinand (2), Ali
976	04.12.88	Samsunspor (d)	0-0	-
977	10.12.88	Adana DS	2-0	Ali, Feyyaz (pen)
978	17.12.88	Galatasaray	4-1	Feyyaz (3), Zeki
979	24.12.88	Trabzonspor	2-0	Şenol, Ali
980	31.12.88	Adanaspor (d)	1-0	Feyyaz
981	22.01.89	Ankaragücü	3-1	Mehmet, Feyyaz (2)
982	05.02.89	Eskişehirspor (d)	1-0	Halim
983	11.02.89	Karşıyaka	2-0	Ali, Feyyaz
984	19.02.89	Sakaryaspor (d)	3-0	Ferdinand, Şenol, Feyyaz
985	26.02.89	Malatyaspor	4-0	Feyyaz, Ali, Ferdinand, Şenol
986	05.03.89	Boluspor (d)	1-1	Ferdinand
987	12.03.89	Adanaspor	4-1	Rıza, Ulvi (2), Ali
988	18.03.89	Fenerbahçe	1-2	Ali
989	25.03.89	Bursaspor	3-2	Kadir, Feyyaz, Gökhan
990	02.04.89	Konyaspor (d)	2-1	Ferdinand, Mehmet
991	16.04.89	Sarıyer	1-0	Rıza
992	23.04.89	Rizespor (d)	1-1	Ali
993	29.04.89	Altay	3-0	Ali (2), Feyyaz
994	14.05.89	K.Maraşspor (d)	3-0	Mehmet, Ali, Ulvi
995	21.05.89	Samsunspor	3-0	Hükmen
996	28.05.89	Adana DS (d)	1-1	Zeki
997	04.06.89	Galatasaray	0-1	-
998	11.06.89	Trabzonspor (d)	1-2	Mehmet

KADROSU:

Kaleci: Rade Zalad (35)
Savunma: Recep Çetin (33), Keskin (35), Ulvi Güveneroğlu (34), Kadir Akbulut (35), Bünyamin Süral (9), Turan Uzun (7), İsmail Taviş (1)
Orta saha: Rıza Çalımbay (33), Zeki Önatlı (30), Mehmet Özdilek (34), Şenol Fidan (22), Halim Okta (16)
Forvet: Ali Gültiken (34), Feyyaz Uçar (33), Leslie Ferdinand (26), Metin Tekin (13), Sinan Engin (1)

GOLCÜLER:

Feyyaz (22), Ali (15), Ferdinand (13), Mehmet (8), Halim (5), Rıza (3), Şenol (3), Ulvi (3), Zeki (2), Recep (1), Kadir (1), Gökhan (1), M.Özdemir (K.Maraşspor k.k.), 3 gol hükmen

1989-90: Çifte şampiyon Beşiktaş

Beşiktaş'ta oynadığı tek sezonda tribünlerin sevgilisi olan Ferdinand, İngiltere'ye dönerken, Bristol City'den Walsh, Everton'dan Wilson, Newcastle'dan da McDonald yeni transferlerdi. Ancak santrfor olarak transfer edilen McDonald Boluspor'la oynanan lig maçında sadece bir devre forma giydikten sonra ülkesine geri döndü.

Beşiktaş lige, Boluspor 3-0 ve Bursaspor 1-0 galibiyetleriyle girerek, ilk 2 haftanın lideri oldu. Ancak deplasmandaki 2-1'lik Trabzon ve 0-2'lik Sarıyer maçları Kartal'a soğuk iki duş oldu.

Galatasaray'la 0-0 beraberlikten sonra, Beşiktaş Türkiye Ligi'nin gol rekorunu Adana Demirspor'u 10-0 yenerken, gol üçlüsü Metin (3), Ali (4) ve Feyyaz (3) aynı maçta hat-trick yaparak, kırılması zor bir rekorun sahibi oluyordu.

11'inci haftada Trabzonspor'la farkı 1 puana indiren Beşiktaş, Sakaryaspor'u da 7-0 gibi açık farkla yendikten sonra, 6 Ocak'ta Fenerbahçe Stadı'nda idi. Bir sezon önce şampiyonluğu kaybettiği statta bu kez Sarı-Lacivertliler'i 5-1 mağlup etti.

17 maçlık ilk yarı sona erdiğinde de Beşiktaş 39, Trabzonspor 35, Fenerbahçe 34 ve Galatasaray 30 puanla sıralanıyordu.

İkinci yarıda Trabzonspor ve Galatasaray'ı 1-0, Fenerbahçe'yi de 3-1 yenen Beşiktaş, lig bitiminde de en yakın rakibi Fenerbahçe'nin 5 puan önünde beşinci kez lig şampiyonu olurken, Türkiye Kupası finalinde de Fenerbahçe'yi her iki maçta da yenip çifte şampiyonluğa ulaşıyordu.

Ayaktakiler, soldan sağa; Feyyaz, Engin, Kadir, Ali, Gökhan, Walsh.
Oturanlar; Mehmet, Rıza, Recep, Wilson, Ulvi.

TÜRKİYE 1.LİGİ 1989-90 SEZONU

TAKIMLAR	O	G	B	M	A	Y	P
1. Beşiktaş	**34**	**23**	**6**	**5**	**77**	**20**	**75**
2. Fenerbahçe	34	22	4	8	70	38	70
3. Trabzonspor	34	20	8	6	58	28	68
4. Galatasaray	34	19	6	9	59	26	63
5. Sarıyer	34	16	11	7	52	37	59
6. Bursaspor	34	13	8	13	46	45	47
7. Konyaspor	34	13	7	14	41	42	46
8. Karşıyaka	34	14	4	16	47	50	46
9. Ankaragücü	34	13	7	14	32	42	46
10. Zeytinburnu	34	13	6	15	39	39	45
11. Gençlerbirliği	34	11	12	11	50	51	45
12. Adanaspor	34	12	9	13	48	53	45
13. Boluspor	34	11	12	11	32	39	45
14. Malatyaspor	34	12	8	14	43	46	44
15. Altay	34	9	8	17	38	57	35
16. Samsunspor	34	7	6	21	24	50	27
17. Adana DS	34	5	8	21	30	83	23
18. Sakaryaspor	34	5	6	23	33	73	21

No	Tarih	Rakip	Skor	Goller
999	03.09.89	Boluspor	3-0	Walsh (2), Feyyaz
1000	09.09.89	Bursaspor	1-0	Recep
1001	23.09.89	Trabzonspor (d)	1-2	Feyyaz
1002	01.10.89	Sarıyer	0-2	-
1003	07.10.89	Galatasaray	0-0	-
1004	15.10.89	Adana DS	10-0	Ali (4), Feyyaz (3), Metin (3)
1005	28.10.89	Karşıyaka (d)	4-1	Ali, Metin, Feyyaz (2-2 pen)
1006	19.11.89	Ankaragücü	1-0	Rıza
1007	26.11.89	Samsunspor (d)	3-1	Feyyaz (2), Şenol
1008	03.12.89	Adanaspor (d)	1-1	Walsh
1009	09.12.89	Altay	1-0	Mehmet
1010	17.12.89	Gençlerbirliği (d)	1-1	Feyyaz (pen)
1011	23.12.89	Konyaspor	2-1	Walsh, Feyyaz (pen)
1012	27.12.89	Zeytinburnu	2-0	Ali, Metin
1013	30.12.89	Sakaryaspor	7-0	Feyyaz (3), Rıza, Ali, Metin (2)
1014	06.01.90	Fenerbahçe	5-1	Wilson, Ali (2), Metin, Feyyaz
1015	14.01.90	Malatyaspor	3-1	Feyyaz (2), Walsh
1016	04.02.90	Boluspor (d)	5-1	Feyyaz (2-1 pen), Ali (2), Metin
1017	10.02.90	Bursaspor (d)	1-1	Ali
1018	18.02.90	Trabzonspor	1-0	Metin
1019	21.02.90	Sarıyer	0-1	-
1020	25.02.90	Galatasaray	1-0	Ali
1021	04.03.90	Adana DS (d)	1-1	Ali
1022	11.03.90	Karşıyaka	4-0	Ali (2), Walsh, Feyyaz
1023	18.03.90	Ankaragücü (d)	0-1	-
1024	25.03.90	Samsunspor	1-0	Metin
1025	01.04.90	Adanaspor	3-0	Feyyaz (2-1 pen), Zeki
1026	08.04.90	Altay (d)	3-1	Feyyaz, Ali Rıza (pen)
1027	15.04.90	Gençlerbirliği	2-0	Mehmet, Feyyaz (pen)
1028	22.04.90	Konyaspor (d)	0-0	-
1029	29.04.90	Zeytinburnu	3-0	Walsh, Feyyaz (pen), Halim
1030	06.05.90	Sakaryaspor (d)	3-0	Feyyaz (pen), Walsh, Mehmet
1031	12.05.90	Fenerbahçe	3-1	Feyyaz, Metin (2)
1032	20.05.90	Malatyaspor (d)	1-2	Feyyaz (pen)

Beşiktaş'ın Bursaspor'u 2 golle yendiği maçta, Feyyaz ve Walsh bir atakta.

KADROSU:
Kaleci: Engin İpekoğlu (34), Metin Akçevre (1)
Savunma: Ulvi Güveneroğlu (33), Recep Çetin (31), Gökhan Keskin (34), Kadir Akbulut (33), Turan Uzun (3), İsmail Taviş (3)
Orta saha: Rıza Çalımbay (34), Şenol Fidan (31), Mehmet Özdilek (30), Ian Wilson (19), Halim Okta (10), Zeki Önatlı (9)
Forvet: Metin Tekin (30), Feyyaz Uçar (33), Ali Gültiken (34), Alan Walsh (21), Saffet Sancaklı (2), Robert McDonald (1)

GOLCÜLER:
Feyyaz (28), Ali (17), Metin (13), Walsh (8), Mehmet (3), Rıza (3), Halim (1), Şenol (1), Zeki (1), Wilson (1), Recep (1)

1990-91: Galatasaray maçı şampiyonluğu getirdi

İnegölspor'dan Mutlu ve Ankaragücü'nden Hamit'i alan Beşiktaş, lige deplasmanda Gaziantepspor'u 1-0 yenerek başladı.

Karşıyaka beraberliğinden sonra, seri galibiyetlere başlayan siyah-beyazlılar 4'üncü haftada liderliği yakaladı, 8'inci haftada 1-1'lik Adanaspor beraberliği ile ikinci sıraya indi.

İnönü Stadı'nda 24 Kasım'da Galatasaray'la 1-1, 8 Aralık'ta da Fenerbahçe ile 1-1 berabere kaldıktan sonra 15 Aralık'ta Trabzonspor'u 3-2 yendi.

15 maçlık ilk yarıyı Galatasaray 36, Beşiktaş 31, Trabzonspor 28 ve sekizinci sıradaki Fenerbahçe 20 puanla kapadı.

İkinci yarının ilk maçında Galatasaray, Bolu deplasmanında 1-0 yenilirken; Beşiktaş, Gaziantepspor'u 3-0 yendi ve fark 2 puana düştü. Ertesi hafta Galatasaray'ın maçı ertelenince, Beşiktaş maç fazlası ile liderliğe yükseldi. 18'inci haftada da Galatasaray, Konya deplasmanında 1-1 berabere kalınca, Beşiktaş farkı 3 puana çıkardı.

Galatasaray puan kayıplarına devam edince, 21'inci haftada Beşiktaş eşit maçla 6 puan öne geçti. Ancak bu defa Beşiktaş'ın Adanaspor beraberliği ve Ankara'da Gençlerbirliği mağlubiyeti ile puan farkı 1'e düştü.

20 Nisan'da Ali Sami Yen Stadı'nda kader maçı vardı. Galatasaray ilk 17 dakikada Tanju ve ardından Ulvi'nin kendi kalesine attığı gollerle 2-0 öne geçti. Eğer Galatasaray maçı kazansaydı, Sarı-Kırmızılılar 2 puan öne geçecekti. Ancak 34 ve 44'üncü dakikalarda Ali'nin, 74'üncü dakikada da Felyyaz'ın golleri Beşiktaş'a 3-2 galibiyeti ve 4 puan farkı getirdi.

Sarıyer'i 1-0 yenen Beşiktaş, 11 Mayıs'ta da Fenerbahçe'yi Ulvi ve Feyyaz'ın golleriyle 2-0 yenip bitime 1 maç kala şampiyonluk turunu atıyordu.

TÜRKİYE 1.LİGİ 1990-91 SEZONU

TAKIMLAR	O	G	B	M	A	Y	P
1. Beşiktaş	**30**	**20**	**9**	**1**	**63**	**24**	**69**
2. Galatasaray	30	19	7	4	63	31	64
3. Trabzonspor	30	14	9	7	55	37	51
4. Sarıyer	30	11	12	7	39	34	45
5. Fenerbahçe	30	12	8	10	53	53	44
6. Bakırköyspor	30	12	7	11	53	41	43
7. Ankaragücü	30	11	8	11	46	43	41
8. Bursaspor	30	11	5	14	31	36	38
9. Boluspor	30	8	13	9	35	37	37
10. Gençlerbirliği	30	9	9	12	36	47	36
11. Aydınspor	30	7	13	10	44	51	34
12. Konyaspor	30	10	4	16	33	45	34
13. Gaziantepspor	30	9	6	15	29	45	33
14. Zeytinburnu	30	6	11	13	26	40	29
15. Karşıyaka	30	6	8	16	32	50	26
16. Adanaspor	30	5	11	14	34	58	26

No	Tarih	Rakip	Skor	Goller
1033	25.08.90	Gaziantepspor (d)	1-0	Ali
1034	01.09.90	Karşıyaka	1-1	Mehmet
1035	09.09.90	Aydınspor (d)	5-3	Mehmet, Recep, Ali, Feyyaz (2)
1036	15.09.90	Bursaspor	2-0	Mehmet, Feyyaz
1037	23.09.90	Boluspor (d)	3-1	Mehmet (2), Ali
1038	29.09.90	Bakırköyspor	2-0	Ulvi, (Gürses k.k.)
1039	07.10.90	Zeytinburnu	0-0	-
1040	20.10.90	Adanaspor	1-1	Rıza (pen)
1041	28.10.90	Konyaspor (d)	4-1	Ali, Metin (2), Feyyaz
1042	03.11.90	Gençlerbirliği	0-0	-
1043	18.11.90	Ankaragücü (d)	2-2	Metin, Gökhan
1044	24.11.90	Galatasaray	1-1	Feyyaz
1045	02.12.90	Sarıyer	1-0	Metin
1046	08.12.90	Fenerbahçe	1-1	Metin
1047	15.12.90	Trabzonspor	3-2	Ulvi, Mehmet, Rıza
1048	27.10.91	Gaziantepspor	3-0	Feyyaz, Walsh, Rıza
1049	03.02.91	Karşıyaka (d)	3-0	Walsh (2), Feyyaz
1050	09.02.91	Aydınsporspor	4-2	Feyyaz (3), Metin
1051	17.02.91	Bursaspor (d)	1-0	Rıza
1052	23.02.91	Boluspor	1-0	Mehmet (pen)
1053	03.03.91	Bakırköyspor	4-2	Walsh, Mehmet (pen)Rıza, Ali
1054	10.03.91	Zeytinburnu	5-0	Mehmet (2-1 pen), Feyyaz (2-1 pen), Ali
1055	17.03.91	Adanaspor (d)	0-0	-
1056	23.03.91	Konyaspor	3-0	Ali (3)
1057	31.03.91	Gençlerbirliği (d)	0-2	-
1058	07.04.91	Ankaragücü	3-0	Ali, Feyyaz (2)
1059	20.04.91	Galatasaray	3-2	Ali (2), Feyyaz
1060	05.05.91	Sarıyer	1-0	Walsh
1061	11.05.91	Fenerbahçe	2-0	Ulvi, Feyyaz
1062	19.05.91	Trabzonspor (d)	3-3	Ali (2), Metin

KADROSU:

Kaleci: Engin İpekoğlu (28), Metin Akçevre (2)
Savunma: Ulvi Güveneroğlu (30), Recep Çetin (24), Gökhan Keskin (28), Kadir Akbulut (27), Turan Uzun (10), Mutlu Topçu (9), Hamit Yüksel (5)
Orta saha: Rıza Çalımbay (30), Şenol Fidan (22), Mehmet Özdilek (27), Zeki Önatlı (20), Halim Okta (4), Ian Wilson (1)
Forvet: Ali Gültiken (27), Metin Tekin (26), Feyyaz Uçar (26), Alan Walsh (24)

GOLCÜLER:

Feyyaz (16), Ali (14), Mehmet (10), Metin (7), Walsh (5), Rıza (5), Ulvi (3), Recep (1), Gökhan (1), Gürses (Bakırköy k.k.-1)

Aydınspor maçında genç Sergen rakipleriyle mücadelede.

1991-92: Namağlup tek şampiyon

İngiliz oyuncuların yerine Polonya'nın Zaglebie Lubin Takımı'ndan Bako ve Zeyer'i transfer eden Beşiktaş'ta, genç takımdan da Sergen, Metin Uzun ve Cemre yeni futbolculardı. Siyah-beyazlılar lige 1-1'lik Gençlerbirliği beraberliği ile başladıktan sonra, üst üste 8 maç kazandı, 3'üncü haftada ise liderliğe yükseldi. Üstelik bu konumunu sezon sonuna kadar bırakmayacaktı.

Beşiktaş'ın 8 maçlık hızını kesebilen takım Fenerbahçe oldu. Ancak o da 2-2'lik beraberlik alabildi. Adana Demirspor beraberliği sonrası Beşiktaş yeniden vites büyüttü. Gerçi büyük viteste gidiyordu zaten. Sadece galibiyetlerine bir süre ara vermişti. Üst üste 4 maç daha kazanırken ilk yarı sonunda Beşiktaş 39, Fenerbahçe 35, Galatasaray 33 puandaydı.

Yıllardır birlikte oynayan Metin-Ali-Feyyaz üçlüsü yine sahnedeydi. Şifo Mehmet de en başarılı sezonlarından birini geçiriyordu. Beşiktaş'ı tutabilmek imkânsızdı.

İkinci yarıya yine Gençlerbirliği beraberliği ile başladı. Şampiyonluğu etkileyecek maçta Beşiktaş, Fenerbahçe'yi Zeki'nin son dakikalarda attığı golle 1-0 yenerek iyice rahatlıyordu. Sonrasında Trabzonspor ve Galatasaray galibiyetleri ile rakiplerin hepsini sürklase etti.

3. haftadan itibaren lig bitimine kadar 28 hafta hep lider olan Beşiktaş namağlup olarak üçüncü defa, toplamda da 8'inci kez Türkiye şampiyonu oldu.

Lig sonunda Beşiktaş 76, Fenerbahçe 71 ve Galatasaray 60 puan şeklinde sıralandı. Beşiktaş ayrıca; 2-2 ve 1-0'lık Fenerbahçe, 1-0, 4-3'lük Galatasaray, 3-2, 3-2'lik Trabzonspor maçlarında 16 puan topladı.

TÜRKİYE 1.LİGİ 1991-92 SEZONU

TAKIMLAR	O	G	B	M	A	Y	P
1. Beşiktaş	**30**	**23**	**7**	**0**	**58**	**20**	**76**
2. Fenerbahçe	30	23	2	5	81	35	71
3. Galatasaray	30	19	3	8	54	35	60
4. Trabzonspor	30	16	7	7	56	31	55
5. Aydınspor	30	13	5	12	38	39	44
6. Bursaspor	30	10	10	10	44	43	40
7. Sarıyer	30	11	5	14	34	44	38
8. Ankaragücü	30	9	10	11	42	44	37
9. Altay	30	10	6	14	34	46	36
10. Gençlerbirliği	30	7	13	10	40	46	34
11. Bakırköyspor	30	8	9	13	42	46	33
12. Konyaspor	30	8	8	14	28	34	32
13. Gaziantepspor	30	7	11	12	34	53	32
14. Boluspor	30	8	7	15	29	38	31
15. Adanademirspor	30	5	9	16	27	61	24
16. Samsunspor	30	4	6	20	36	62	18

No	Tarih	Rakip	Skor	Goller
1063	01.09.91	Gençlerbirliği	1-1	Zeki
1064	07.09.91	Altay (d)	2-1	Mehmet (2-1 pen)
1065	14.09.91	Samsunspor	5-1	Gökhan, Recep, Metin, Mehmet, Feyyaz
1066	22.09.91	Gaziantepspor (d)	2-1	Mehmet (pen), Metin
1067	28.09.91	Aydınspor	3-0	Rıza, Feyyaz (2)
1068	06.10.91	Bursaspor (d)	2-0	Feyyaz (2)
1069	19.10.91	Bakırköyspor	4-2	Mehmet, Ali, Zeki (2)
1070	26.10.91	Ankaragücü (d)	2-1	Metin, Feyyaz
1071	02.11.91	Konyaspor	1-0	Zeki
1072	16.11.91	Fenerbahçe	2-2	Mehmet (2)
1073	23.11.91	Adana DS	1-1	Feyyaz
1074	01.12.91	Trabzonspor (d)	3-2	Feyyaz (2), Turan
1075	08.12.91	Boluspor	1-0	Feyyaz
1076	14.12.91	Galatasaray	1-0	Turan
1077	22.12.91	Sarıyer	5-0	Feyyaz (3), Ali, Metin
1078	09.02.92	Gençlerbirliği (d)	0-0	-
1079	16.02.92	Altay	3-1	Hamit, Feyyaz (2-2 pen)
1080	22.02.92	Samsunspor (d)	2-1	Metin (2)
1081	29.02.92	Gaziantepspor	2-0	Feyyaz, Ali
1082	08.03.92	Aydınspor (d)	2-1	Feyyaz, Mehmet
1083	15.03.92	Bursaspor	0-0	-
1084	21.03.92	Bakırköyspor	0-0	-
1085	29.03.92	Ankaragücü	1-0	Gökhan
1086	05.04.92	Konyaspor (d)	3-0	Sergen, Metin, Ali
1087	11.04.92	Fenerbahçe	1-0	Zeki
1088	19.04.92	Adana DS (d)	1-0	Mehmet
1089	25.04.92	Trabzonspor	3-2	Mehmet, Feyyaz (2)
1090	02.05.92	Boluspor (d)	0-0	
1091	09.05.92	Galatasaray	4-3	Mehmet (2), Sergen, Ali
1092	16.05.92	Sarıyer	1-0	Şenol

KADROSU:

Kaleci: Jaroslaw Bako (28), Metin Akçevre (2)
Savunma: Ulvi Güveneroğlu (23), Recep Çetin (25), Gökhan Keskin (27), Kadir Akbulut (27), Hamit Yüksel (18), Mutlu Topçu (9)
Orta saha: Rıza Çalımbay (30), Turan Uzun (23), Mehmet Özdilek (30), Zeki Önatlı (19), Sergen Yalçın (14), Şenol Fidan (11), Cemre Özbalkan (1)
Forvet: Metin Tekin (19), Feyyaz Uçar (28), Ali Gültiken (20), Adam Zeyer (12),

GOLCÜLER:

Feyyaz (19), Mehmet (12), Metin (7), Ali (5), Zeki (5), Sergen (2), Turan (2), Gökhan (2), Recep (1), Rıza (1), Şenol (1), Hamit (1)

BEKO
adidas
1991-9

lig şampiyonu Beşiktaş

1992-93: 48 maçlık yenilmezlik rekoru

Üst üste 3 yıl şampiyon olan Beşiktaş 1992-93 sezonuna Twente'den Mrkela, Kaizer Chiefs'ten Madida, Gençlerbirliği'nden K.Ali, İskenderunspor'dan da Yusuf'u kattı.

Lige 1-1'lik Karşıyaka beraberliği ile başlayan siyah-beyazlılar, şampiyonluk yarışında 13'üncü haftada Kocaelispor'u 3-1 yenerek liderliği yakaladı. Ancak hemen akabinde 5 Aralık'ta Galatasaray ile karşı karşıya geliyordu. Beşiktaş, bu maça, 3 sezona yayılan üst üste 48 maçta yenilmeme rekoru ile çıkıyordu.

Siyah-beyazlılar 24'üncü dakikada Feyyaz'ın golüyle öne geçtiyse de, Hakan (2) ve Tugay'ın golleri 3-1'lik skoru getiriyor ve Beşiktaş'ın 48 maçlık serisi noktalanırken, liderliğe de Kocaelispor yükseliyordu.

15 maçlık ilk yarı sonunda da Kocaelispor 33, Galatasaray 32, Fenerbahçe, Beşiktaş ve Trabzonspor da 30 puanla sıralanırken, 5 takımlı bir şampiyonluk çekişmesi yaşanıyordu.

23 ve 24'üncü haftaların lideri Beşiktaş'tı. 11 Nisan'da Trabzon'daki 1-2 mağlubiyet siyah-beyazlılar'ı üçüncü sıraya düşürdüyse de, deplasmanda Bursaspor 3-0 ve Fenerbahçe 2-0 galibiyetleri, bitime 3 hafta kala Beşiktaş'a 1 gollük averaj farkıyla tekrar liderliği getirdi.

16 Mayıs'ta Beşiktaş, Kocaeli deplasmanından 2-0 galip dönerken, Galatasaray Konyaspor'u 5-0 mağlup etti ve 2 gollük averaj farkıyla Sarı-Kırmızılılar liderliğe yükseldi. 22 Mayıs'ta Ali Sami Yen Stadı'nda GS-BJK arasında şampiyonluk maçı vardı, ancak 1-1'lik beraberlik şampiyonluk hesaplarını son haftaya bıraktı.

Beşiktaş, İnönü Stadı'nda Gençlerbirliği'ni 3-1 yenerken, Galatasaray deplasmanda Ankaragücü'nü 8-0 mağlup ediyor ve Beşiktaş averajla şampiyonluğu kaybediyordu.

TÜRKİYE 1.LİGİ 1992-93 SEZONU

TAKIMLAR	O	G	B	M	A	Y	P
1. Galatasaray	30	20	6	4	74	21	66
2. Beşiktaş	**30**	**19**	**9**	**2**	**68**	**23**	**66**
3. Trabzonspor	30	17	9	4	57	27	60
4. Kocaelispor	30	17	8	5	56	30	59
5. Fenerbahçe	30	18	4	8	75	41	58
6. Bursaspor	30	12	6	12	42	42	42
7. Altay	30	11	4	15	34	40	37
8. Ankaragücü	30	11	4	15	40	59	37
9. Sarıyer	30	10	5	15	39	45	35
10. Gençlerbirliği	30	9	8	13	41	56	35
11. Gaziantepspor	30	10	5	15	40	56	35
12. Kayserispor	30	7	11	12	26	39	32
13. Karşıyaka	30	7	9	14	36	54	30
14. Bakırköyspor	30	8	5	17	36	48	29
15. Aydınspor	30	6	9	15	23	50	27
16. Konyaspor	30	2	10	18	29	85	16

No	Tarih	Rakip	Skor	Goller
1093	23.08.92	Karşıyaka	1-1	Mrkela
1094	30.08.92	Kayserispor (d)	3-2	Feyyaz (2-1 pen), Metin
1095	06.09.92	Bakırköyspor	1-0	Hamit
1096	12.09.92	Gaziantepspor (d)	0-0	-
1097	26.09.92	Sarıyer	4-0	Feyyaz, Mehmet, Metin
1098	04.10.92	Konyaspor (d)	2-2	Mehmet, Şenol
1099	10.10.92	Ankaragücü	4-0	Sergen, Mrkela, Feyyaz (2-1 pen)
1100	17.10.92	Altay (d)	3-2	Metin, Feyyaz (pen), Mehmet
1101	01.11.92	Aydınspor	2-0	Metin, Mrkela
1102	08.11.92	Trabzonspor (İzmir)	0-0	-
1103	14.11.92	Bursaspor	3-1	Sergen, Mehmet (2)
1104	22.11.92	Fenerbahçe	1-1	Madida
1105	29.11.92	Kocaelispor	4-1	Metin, Mehmet (2), Madida
1106	05.12.92	Galatasaray	1-3	Feyyaz
1107	20.12.92	Gençlerbirliği (d)	0-0	-
1108	23.01.93	Karşıyaka (d)	2-2	Feyyaz, Mehmet
1109	31.01.93	Kayserispor	1-0	Feyyaz (pen)
1110	07.02.93	Bakırköyspor	6-3	Mrkela, Gökhan, (Orhan k.k.), Mehmet, Madida, Sergen
1111	13.02.93	Gaziantepspor	2-0	Mutlu, Feyyaz
1112	21.02.93	Sarıyer	1-0	Feyyaz
1113	28.02.93	Konyaspor	7-0	Metin (2), K.Ali, Sergen, Zeki, Madida, Mehmet
1114	13.03.93	Ankaragücü (d)	6-0	Madida (2), Feyyaz (2-1 pen), Sergen, Mehmet
1115	21.03.93	Altay	1-0	Mehmet
1116	03.04.93	Aydınspor (d)	1-1	Madida
1117	11.04.93	Trabzonspor	1-2	Feyyaz (pen)
1118	01.05.93	Bursaspor (Ank)	3-0	Mehmet, Feyyaz, Madida
1119	09.05.93	Fenerbahçe	2-0	Feyyaz, Sergen
1120	16.05.93	Kocaelispor (d)	2-0	Feyyaz, Sergen
1121	22.05.93	Galatasaray	1-1	Feyyaz (pen)
1122	30.05.93	Gençlerbirliği	3-1	Madida, Sergen, Mehmet

KADROSU:

Kaleci: Jaroslaw Bako (24), Metin Akçevre (6)
Savunma: Ulvi Güveneroğlu (24), Recep Çetin (27), Gökhan Keskin (24), Kadir Akbulut (24), Ali Günçar (16), Mutlu Topçu (11), Hamit Yüksel (6), K.Metin Uzun (1)
Orta saha: Sergen Yalçın (23), Rıza Çalımbay (29), Fani Madida (25), Mitar Mrkela (23), Turan Uzun (12), Zeki Önatlı (9), Şenol Fidan (6), Yusuf Tokaç (4)
Forvet: Feyyaz Uçar (29), Metin Tekin (22), Mehmet Özdilek (28), Ali Gültiken (2)

GOLCÜLER:

Feyyaz (19), Mehmet (14), Madida (9), Sergen (8), Metin (7), Mrkela (4), Zeki (1), Şenol (1), Ulvi (1), Gökhan (1), Mutlu (1), K.Ali (1), Orhan (Bakırköyspor k.k.)

Ayaktakiler, soldan sağa; Aumann, Sverrisson, Alpay, Gökhan, Sergen, Ertuğrul. Oturanlar; Rıza, Mutlu, Mehmet, Recep, Madida.

1993-94: Daum devri

Son 9 yılda 4 şampiyonluk ve 5 ikincilikle devamlı ilk 2 sırada yer alan Beşiktaş, 1993-94 sezonunu 4'üncü sırada tamamladı.

Altay'dan Alpay ve kaleci Zafer, Trabzonspor'dan Oktay, Sarıyer'den kaleci Şener, Sakaryaspor'dan Hüseyin, San Lorenzo'dan Nartallo, Defensor Lima'dan da Manessero'yu tranfer eden Beşiktaş, lige 3-0'lık Gençlerbirliği galibiyeti ile başladı. İkinci hafta Kayserispor karşısında alınan 3-1'lik mağlubiyet ilk tehlike sinyali oldu.

Üst üste aldığı 3 beraberlik, Beşiktaş için hiç de iyi olmadı. Son yıllarda sürekli zirveye oynayan siyah-beyazlı ekip, böyle sonuçlara alışık değildi.

Galatasaray'a yenildikten sonra Trabzonspor'u 7-1 yenerek ezelî rakibine karşı tarihindeki en farklı galibiyeti aldı. Bu karşılaşmada her hattıyla rakibini ezen Beşiktaş, bir diğer ezelî randevuda aynı başarıyı tekrarlayamadı ve Fenerbahçe'ye 2-1 yenildi.

İlk yarıda 15 maç sonunda Galatasaray 35 puanla lider, Fenerbahçe 32 puanla ikinci, Samsunspor 29 puanla üçüncü, Trabzonspor 28 puanla dördüncü sıradaydı. Beşiktaş'ın 25 puanı vardı ve beşinci sıradaydı. Kara Kartal, uzun bir aradan sonra ilk kez zirvenin bu kadar uzağında kalmıştı.

Bu kötü gidiş, Gordon Milne'in de sonu oldu. Devre arasında, Beşiktaş'ı 6.5 yıl çalıştıran İngiliz Gordon Milne'in görevine son verildi, yerine Alman Teknik Direktör Christoph Daum getirildi.

Beşiktaş, Daum ile ikinci yarıya güzel bir başlangıç yaptı. Oynadığı 8 maçta 7 galibiyet ve 1 beraberlik alarak, şampiyonluk için az da olsa ümitlendi. Ama Karabükspor ve Trabzonspor yenilgileri ve Galatasaray beraberliği bütün ümitleri suya düşürdü.

Siyah-beyazlılar, son 4 haftada 2 yenilgi daha alarak, Samsunspor'u geride bıraktı ve sezonu 4'üncü sırada tamamladı.

Beşiktaş'ın 93-94 sezonundaki tesellisi, Daum yönetiminde kazanılan Türkiye Kupası olmuştu.

TÜRKİYE 1.LİGİ 1993-94 SEZONU

TAKIMLAR	O	G	B	M	A	Y	P
1. Galatasaray	30	22	4	4	67	28	70
2. Fenerbahçe	30	21	6	3	69	26	69
3. Trabzonspor	30	17	8	5	67	28	59
4. Beşiktaş	**30**	**16**	**6**	**8**	**58**	**30**	**54**
5. Samsunspor	30	15	5	10	53	47	50
6. Kocaelispor	30	14	6	10	44	45	48
7. Gençlerbirliği	30	13	5	12	51	51	44
8. Gaziantepspor	30	10	5	15	49	54	35
9. Bursaspor	30	9	8	13	26	39	35
10. Altay	30	8	8	14	33	45	32
11. Ankaragücü	30	8	7	15	37	52	31
12. Kayserispor	30	8	7	15	31	49	31
13. Zeytinburnu	30	8	6	16	33	51	30
14. Karabükspor	30	7	7	16	35	62	28
15. Karşıyaka	30	7	6	17	19	43	27
16. Sarıyer	30	6	8	16	28	50	26

No	Tarih	Rakip	Skor	Goller
1123	29.08.93	Gençlerbirliği (Bur.)	3-0	Feyyaz (3-1pen)
1124	05.09.93	Kayserispor (d)	1-3	Sergen
1125	11.09.93	Sarıyer	2-0	Madida, Oktay
1126	19.09.93	Bursaspor (d)	0-0	-
1127	26.09.93	Zeytinburnu	2-2	Oktay, Mehmet
1128	03.10.93	Samsunspor (d)	0-0	-
1129	09.10.93	Karşıyaka	2-0	Oktay, Mehmet
1130	17.10.93	Ankaragücü (d)	3-1	Oktay, Hüseyin, Mehmet
1131	13.11.93	Galatasaray	0-1	-
1132	20.11.93	Trabzonspor	7-1	Mehmet (2), Nartallo (2), Oktay (2), Sergen
1133	28.11.93	Kocaelispor (d)	1-1	Nartallo
1134	01.12.93	DÇ Karabükspor	4-1	Metin, Mehmet, Nartallo (2)
1135	05.12.93	Gaziantepspor	1-0	Madida
1136	11.12.93	Fenerbahçe	1-2	Nartallo
1137	19.12.93	Altay (d)	2-3	Nartallo, Sergen
1138	06.02.94	Gençlerbirliği (d)	1-0	Feyyaz
1139	12.02.94	Kayserispor	1-0	Mehmet (pen)
1140	19.02.94	Sarıyer	3-0	Feyyaz, Madida (2)
1141	27.02.94	Bursaspor	0-0	-
1142	06.03.94	Zeytinburnu	3-2	Mehmet, Feyyaz, Nartallo
1143	13.03.94	Samsunspor	3-1	Feyyaz, Oktay, Nartallo
1144	20.03.94	Karşıyaka (d)	1-0	Sergen
1145	26.03.94	Ankaragücü	4-1	Feyyaz (3), Oktay
1146	03.04.94	DÇ Karabükspor (d)	1-2	Feyyaz
1147	09.04.94	Galatasaray	1-1	K.Metin
1148	17.04.94	Trabzonspor (d)	2-4	Mehmet, Feyyaz
1149	23.04.94	Kocaelispor	4-0	Sergen (2) Oktay (2)
1150	01.05.94	Gaziantepspor (d)	1-2	Feyyaz
1151	07.05.94	Fenerbahçe	1-2	Nartallo
1152	15.05.94	Altay	3-0	Feyyaz (2), Rıza

KADROSU:

Kaleci: Zafer Öğer (22), Şener Kurtulmuş (8)
Savunma: Recep Çetin (18), Gökhan Keskin (25), Ali Günçar (29), Mutlu Topçu (28), Alpay Özalan (11), Kadir Akbulut (7), Ulvi Güveneroğlu (4), (Küçük) Metin Uzun (7)
Orta saha: Fani Madida (23), Rıza Çalımbay (29), Mehmet Özdilek (26), Sergen Yalçın (20), Yusuf Tokaç (11), Francesco Manessero (2)
Forvet: Oktay Derelioğlu (27), Feyyaz Uçar (26), (Büyük) Metin Tekin (22), Osvaldo Nartallo (20), Ali Gültiken (7), Hüseyin Demirbay (7)

GOLCÜLER:

Feyyaz (15), Oktay (10), Nartallo (10), Mehmet (9), Sergen (6), Madida (4), Rıza (1), B.Metin (1), K.Metin (1), Hüseyin (1)

1994-95: Yeniden şampiyon

Daum'un yönetimindeki Beşiktaş, Samsunspor'dan Ertuğrul, Konyaspor'dan Sertan, Muğlaspor'dan kaleci Fevzi, Karagümrük'ten Serdar, Stuttgart'tan Sverrisson ve Bayern Münih'ten kaleci Aumann'ı transfer etti. Ertuğrul, Beşiktaş'a yaklaşık 2 milyon dolara mal olmuş ve Türkiye'nin transfer rekoru listesinde ilk sıraya yerleşmişti.

Lige deplasmanda Denizlispor'u 1-3 yenerek giren siyah-beyazlılar, ikinci haftada Kocaelispor'u 7-1 mağlup edip liderliğe yükseldi.

Galibiyet serisi 5 maç sürdükten sonra Bursaspor ve Galatasaray mağlubiyetleri ile ikinci sıraya düştü. 3 hafta aradan sonra tekrar liderliği yakaladı ve Galatasaray'la müthiş bir şampiyonluk yarışına girişti.

17 maçlık ilk yarı sonunda Galatasaray 39 puan, artı 28 averaj, Beşiktaş 39 puan, artı 27 averaj, Kocaelispor 36 puan ve Fenerbahçe 31 puan şeklinde sıralanıyordu. Beşiktaş, ikinci yarıyı ise hep lider götürdü, ancak Galatasaray'a 3-2 mağlubiyet, maç eksiği bulunan Sarı-Kırmızılılar'ı gizli lider durumuna getirdi.

Ligin sonları yaklaşırken, Galatasaray, üst üste oynadığı 5 maçın 4'ünü kaybedip, 4'üncü sıraya kadar indi. Beşiktaş ise Galatasaray mağlubiyetinden sonra üst üste 8 maçı kazanarak bitime 2 hafta kala, Gaziantepspor'u 2-0 yenip şampiyonluk turunu atıyordu. Bu dönemde Beşiktaş, Altay'ı İzmir'de 8-2 yenerek, tarihî bir skora da imza attı.

Sezon biterken siyah-beyazlılar, Türkiye Ligi'ndeki 9'uncu şampiyonluğunu kazanmışlardı.

Trabzonspor maçında Madida ile Hamdi'nin mücadelesi.

TÜRKİYE 1.LİGİ 1994-95 SEZONU

TAKIMLAR	O	G	B	M	A	Y	P
1. Beşiktaş	**34**	**24**	**7**	**3**	**80**	**26**	**79**
2. Trabzonspor	34	23	7	4	80	28	76
3. Galatasaray	34	21	6	7	76	38	69
4. Fenerbahçe	34	20	7	7	78	35	67
5. Gençlerbirliği	34	17	8	9	61	45	59
6. Bursaspor	34	13	12	9	47	39	51
7. Gaziantepspor	34	14	6	14	50	51	48
8. Samsunspor	34	12	9	13	54	60	45
9. Kocaelispor	34	12	8	14	57	60	44
10. Altay	34	11	11	12	44	57	44
11. Kayserispor	34	12	6	16	62	70	42
12. Vanspor	34	11	6	17	38	50	39
13. Antalyaspor	34	10	8	16	39	46	38
14. Ankaragücü	34	10	8	16	39	57	38
15. Denizlispor	34	8	11	15	42	55	35
16. Zeytinburnu	34	7	9	18	35	74	30
17. Petrolofisi	34	8	5	21	38	73	29
18. Adanademirspor	34	3	6	25	25	81	15

No	Tarih	Rakip	Skor	Goller
1153	14.08.94	Denizlispor (d)	3-1	Sverrisson. Metin, Oktay
1154	21.08.94	Kocaelispor	7-1	Sverrisson (2), Oktay (3), Ertuğrul (2)
1155	28.08.94	Vanspor (d)	2-0	Ertuğrul, K.Ali
1156	11.09.94	Adana DS	3-0	Sverrisson, Ertuğrul (2)
1157	18.09.94	Trabzonspor (d)	2-0	Sertan, Metin
1158	25.09.94	Bursaspor	1-2	Oktay
1159	02.10.94	Galatasaray	1-3	Sergen
1160	08.10.94	Gençlerbirliği	2-0	Metin, Sverrisson
1161	16.10.94	Petrolofisi (d)	2-0	Ertuğrul, Alpay
1162	23.10.94	Altay (Bursa)	1-0	Sergen
1163	30.10.94	Antalyaspor (Esk.)	1-1	(İskender k.k.)
1164	06.11.94	Kayserispor	4-1	Ertuğrul (2), Alpay, Sverrisson
1165	13.11.94	Samsunspor (d)	3-2	Ali, Sertan, Sergen
1166	20.11.94	Zeytinburnu	3-1	Rıza, Ertuğrul, Mehmet
1167	27.11.94	Gaziantepspor (d)	0-0	-
1168	04.12.94	Fenerbahçe	1-1	Sverrisson
1169	18.12.94	Ankaragücü	5-1	Ali (2), Oktay (2), Mehmet
1170	22.01.95	Denizlispor	2-0	Mehmet, Ertuğrul
1171	29.01.95	Kocaelispor (d)	1-1	Ertuğrul
1172	04.02.95	Vanspor	3-0	Mehmet (2), (Soczynski k.k.)
1173	11.02.95	Adana DS (d)	1-0	Mehmet
1174	19.02.95	Trabzonspor	4-0	Metin (2), Mehmet, Sverrisson
1175	25.02.95	Bursaspor (d)	2-2	Ertuğrul (2)
1176	05.03.95	Galatasaray	2-3	Ertuğrul, Sergen
1177	11.03.95	Gençlerbirliği (d)	3-1	Ertuğrul (pen), Madida (2)
1178	18.03.95	Petrolofisi	3-1	Ertuğrul (3)
1179	24.03.95	Altay (d)	8-2	Ertuğrul (2-1 p), Oktay, Sergen (3), Alpay, Ali
1180	02.04.95	Antalyaspor	2-1	Mehmet, Oktay
1181	09.04.95	Kayserispor (d)	2-1	Ertuğrul, Madida
1182	16.04.95	Samsunspor	1-0	(Kasım k.k.)
1183	30.04.95	Zeytinburnu	3-0	Ertuğrul, Sverrisson, Sergen
1184	07.05.95	Gaziantepspor	2-0	Ertuğrul, Oktay
1185	14.05.95	Fenerbahçe	0-0	-
1186	21.05.95	Ankaragücü (d)	0-0	-

KADROSU:

Kaleci: Raimond Aumann (25), Şener Kurtulmuş (10), Zafer Öğer (1)
Savunma: Recep Çetin (29), Gökhan Keskin (28), Alpay Özalan (29), Mutlu Topçu (33), (Küçük) Ali Günçar (15)
Orta saha: Ertuğrul Sağlam (30), Rıza Çalımbay (32), Sergen Yalçın (27), Fani Madida (28), Sertan Eser (23), Serdar Topraktepe (3), (Küçük) Metin Uzun (5), Ali Gültiken (15), Hüseyin Demirbay (2), Salih Akkaya (1)
Forvet: Eyjölfür Sverrisson (31), Mehmet Özdilek (31), Metin Tekin (24), Oktay Derelioğlu (21)

GOLCÜLER:

Ertuğrul (23), Oktay (10), Sverrisson (9), Mehmet (8), Sergen (8), Metin (5), Ali (4), Madida (3), Alpay (3), Sertan (2), Rıza (1), K.Ali (1), İskender (Antalyaspor k.k.), Soczynski (Vanspor k.k.), Kasım (Samsunspor k.k.)

Oktay ile K.Metin şampiyonluk kupası ile.

1995-96: 6'da 6 yaptı ama...

Kaiserslautern'den Kuntz, Lilleström'den Johnsen, Fortuna Sittard'dan Fuat Usta, Nürnberg'den Mustafa Özkan, Trabzonspor'dan da Orhan Kaynak'ı transfer eden Beşiktaş, lige 2 beraberlikle girdikten sonra 2 galibiyetle 3'üncü sıraya yükseldi.

İlk yarıdaki derbi maçlarda Trabzon'a deplasmanda 3-1, Fenerbahçe'ye de 2-0 yenilen siyah-beyazlılar, Galatasaray'ı 3-1 mağlup ettiler. Kocaelispor yenilgisinden sonra ilk yarının 4 maçını da kazandı. 17 maç sonunda Trabzonspor 44, Fenerbahçe 42, Beşiktaş 36, Galatasaray 35 puanla sıralanıyordu.

İkinci yarıya Beşiktaş, müthiş bir başlangıç yaptı. İlk 6 maçını da kazanan Siyah-beyazlılar, şampiyonluk için büyük avantaj da yakaladı. Hatta 25 Şubat'ta Trabzonspor'u Ertuğrul'un golleri ile 2-0 mağlup ederek, Bordo-Mavililer'in şampiyonluk şansını da azalttı.

Ancak şampiyonluk yarışındaki rakibi Fenerbahçe'ye 2-1 yenilerek, galibiyet serisini bitirdi. Sonrasında 5 maç daha kazanan siyah-beyazlı ekip, ligdeki son 5 maçını da kaybederek ligi üçüncü sırada bitirdi. Teknik Direktör Christoph Daum, bitime 2 hafta kala görevi bıraktı ve son maçlarda Daum'un yardımcısı Ronald Koch takımı çalıştıran isim oldu.

Beşiktaş'ta büyük bir performans sergileyemeyen Kuntz o yaz yapılan Avrupa Şampiyonası Finalleri'nde Almanya'nın en başarılı adamı, Norveçli Johnsen'de ertesi sezon Manchester United'ın en iyi oyuncularından biri oldu.

TÜRKİYE 1.LİGİ 1995-96 SEZONU

TAKIMLAR	O	G	B	M	A	Y	P
1. Fenerbahçe	34	26	6	2	68	19	84
2. Trabzonspor	34	26	4	4	79	24	82
3. Beşiktaş	**34**	**22**	**3**	**9**	**74**	**46**	**69**
4. Galatasaray	34	21	5	8	67	38	68
5. Kocaelispor	34	16	11	7	61	43	59
6. Gaziantepspor	34	14	7	13	42	43	49
7. Antalyaspor	34	13	6	15	45	55	45
8. Samsunspor	34	12	7	15	46	46	43
9. Bursaspor	34	10	11	13	56	48	41
10. Gençlerbirliği	34	10	11	13	41	48	41
11. Ankaragücü	34	10	7	17	36	56	37
12. Altay	34	9	9	16	35	56	36
13. İstanbulspor	34	8	11	15	46	57	35
14. Vanspor	34	8	11	15	32	50	35
15. Denizlispor	34	8	10	16	38	50	34
16. Kayserispor	34	7	11	16	41	61	32
17. Eskişehirspor	34	10	2	22	40	68	32
18. Karşıyaka	34	7	6	21	26	65	27

No	Tarih	Rakip	Skor	Goller
1187	13.08.95	Kayserispor (d)	1-1	Ertuğrul (pen)
1188	20.08.95	Gençlerbirliği	2-2	Ertuğrul, Sergen
1189	27.08.95	Antalyaspor (d)	3-0	Mehmet (2), Oktay
1190	10.09.95	Samsunspor	4-2	Ertuğrul (2), Oktay, Orhan
1191	17.09.95	Trabzonspor (d)	1-3	Oktay
1192	24.09.95	İstanbulspor	5-2	Oktay (2), Orhan, Kuntz, Mehmet
1193	30.09.95	Fenerbahçe	0-2	-
1194	15.10.95	Karşıyaka (Bursa)	4-0	Ertuğrul (3), Orhan
1195	22.10.95	Eskişehirspor (d)	3-2	Oktay, Kuntz, (Metin k.k.)
1196	29.10.95	Ankaragücü	2-1	Alpay, Orhan
1197	05.11.95	Gaziantepspor (d)	1-1	Kuntz
1198	18.11.95	Bursaspor	4-1	Mehmet (2), Ertuğrul (2)
1199	26.11.95	Kocaelispor (d)	0-1	-
1200	03.12.95	Vanspor	3-1	Sergen, Kuntz, Mehmet
1201	09.12.95	Denizlispor (d)	3-0	Sergen, Metin, Ertuğrul
1202	17.12.95	Galatasaray	3-1	Ertuğrul (pen), Mehmet, Sergen
1203	22.12.95	Altay	3-0	Oktay (2), Mehmet (pen)
1204	27.01.96	Kayserispor	4-1	Sergen, Mehmet, Mustafa (2)
1205	02.02.96	Gençlerbirliği (d)	2-1	Ertuğrul (2)
1206	10.02.96	Antalyaspor	3-0	Ertuğrul, Mustafa, Kuntz
1207	18.02.96	Samsunspor (d)	1-0	Mustafa
1208	25.02.96	Trabzonspor	2-0	Ertuğrul (2)
1209	02.03.96	İstanbulspor	3-2	Sergen, Mehmet (2)
1210	10.03.96	Fenerbahçe	1-2	Johnsen
1211	17.03.96	Karşıyaka (d)	2-0	Mustafa (2)
1212	23.03.96	Eskişehirspor	2-0	Sergen (2)
1213	31.03.96	Ankaragücü (d)	1-0	Ertuğrul
1214	05.04.96	Gaziantepspor	5-3	Kuntz (pen), Ali,Sergen (2), Oktay
1215	14.04.96	Bursaspor (d)	2-1	Mustafa, Ertuğrul
1216	21.04.96	Kocaelispor	3-5	Kuntz (2), Alpay
1217	28.04.96	Vanspor (d)	0-2	-
1218	05.05.96	Denizlispor	0-4	-
1219	11.05.96	Galatasaray	1-2	Kuntz
1220	19.05.96	Altay (d)	0-3	-

KADROSU:

Kaleci: Raimond Aumann (8)
Fevzi Tuncay (18), Şener Kurtulmuş (9),
Savunma: Recep Çetin (29),
(Küçük) Ali Günçar (25),
Alpay Özalan (31), Mutlu Topçu (15),
Ronny Johnsen (22), Gökhan Keskin (19),
Sinan Demircioğlu (13)
Orta saha: Ertuğrul Sağlam (30),
Rıza Çalımbay (27), Mehmet Özdilek (33),
Serdar Topraktepe (16), Sergen Yalçın (24),
(Küçük) Metin Uzun (7), Fuat Usta (6),
Forvet: Oktay Derelioğlu (27),
Stefan Kuntz (30), Mustafa Özkan (22),
Orhan Kaynak (19), Sertan Eser (17),
Metin Tekin (13), Ozan Köprülü (1),
Barbaros Aliş Yavaşoğlu (1)

GOLCÜLER:

Ertuğrul (18), Mehmet (11), Sergen (10),
Oktay (9), Kuntz (9), Mustafa (7),
Orhan (4), Alpay (2), Metin (1), K.Ali (1),
Johnsen (1), Metin (Eskişehirspor k.k.-1)

1996-97: Şampiyonlar Ligi teselli oldu

Teknik direktörlüğe eski kalecisi Rasim Kara'yı getiren Beşiktaş, Everton'dan Amokachi, Varteks Varazdin'den kaleci Mrmiç, Bayer Uerdingen'den Yankov, Gençlerbirliği'nden Rahim, Vanspor'dan da Erkan'ı aldı. Oldukça güçlü bir kadro oluşturan Beşiktaş, çok kolay gole giden bir takım görüntüsü çiziyor, ancak savunmasında da önemli sıkıntılar yaşıyordu. UEFA Kupası'nda 3 tur birden atlayarak, tarihinin en büyük Avrupa başarısını kazanan Rasim Kara, yine de eleştiri alıyordu.

Lige, deplasmanda Bursaspor'a 2-0 yenilerek başlayan siyah-beyazlılar, ikinci haftada Vanspor'u 7-0 mağlup etti. Trabzon deplasmanında 3-1 galip durumdayken, 3-3 berabere kaldı. 1-0'lık Fenerbahçe galibiyeti ile çıkışa başladı ve 10'uncu haftada üst üste 6'ncı galibiyetini alıp, Galatasaray'ın 2 puan gerisinde ikinci sıraya kadar yükseldi.

Ancak beraberlikler ve Antalya mağlubiyeti ile puan kayıpları başladı ve 17 maçlık ilk yarı sonunda; Galatasaray 44, Fenerbahçe 39, Trabzonspor 38, Beşiktaş 37 puan sıralaması vardı.

Siyah-beyazlılar ikinci yarıda Trabzonspor'u 3-0, Fenerbahçe'yi de 1-0 yendi, tekrar ikinci sıraya yükselip Galatasaray'la farkı 2 puana kadar indirdi. Ancak Samsun mağlubiyeti, Kartal'ı şampiyonluk iddiasından uzaklaştırdı.

20 Nisan'daki maçta Beşiktaş, Galatasaray'ı yenseydi, bitime 4 maç kala puan farkını tekrar 2'ye indirecekti. Siyah-beyazlılar 32'nci dakikada Amokachi'nin golüyle öne geçti, 86'ncı dakikada ise Hagi'nin penaltı golü skora 1-1'lik beraberliği getirdi ve Beşiktaş bu önemli fırsatı kaçırdı.

Ertesi hafta ise Beşiktaş, İstanbulspor'a 4-3 kaybedince, Galatasaray iyice rahatladı. Sezonu ikinci kapatan Beşiktaş'ın tesellisi, Fenerbahçe'yi geçip Şampiyonlar Ligi'ne ikinci takım olarak katılmak oldu.

TÜRKİYE 1.LİGİ 1996-97 SEZONU

TAKIMLAR	O	G	B	M	A	Y	P
1. Galatasaray	34	25	7	2	90	30	82
2. Beşiktaş	**34**	**22**	**8**	**4**	**88**	**26**	**74**
3. Fenerbahçe	34	22	7	5	79	25	73
4. Trabzonspor	34	22	6	6	73	33	72
5. Bursaspor	34	17	8	9	55	37	59
6. İstanbulspor	34	16	7	11	56	44	55
7. Kocaelispor	34	12	12	10	37	35	48
8. Gaziantepspor	34	13	8	13	38	50	47
9. Samsunspor	34	12	9	13	49	52	45
10. Antalyaspor	34	13	6	15	38	49	45
11. Gençlerbirliği	34	11	6	17	37	49	39
12. Ankaragücü	34	10	8	16	39	52	38
13. Vanspor	34	10	7	17	31	50	37
14. Altay	34	9	10	15	30	60	37
15. Ç.Dardanel	34	10	6	18	35	65	36
16. Sarıyer	34	9	7	18	41	54	34
17. Denizlispor	34	5	5	24	36	81	20
18. Zeytinburnu	34	2	5	27	26	86	11

No	Tarih	Rakip	Skor	Goller
1221	10.08.96	Bursaspor (d)	0-2	-
1222	16.08.96	Vanspor	7-0	Ertuğrul (3-1p), Serdar, Rahim, Mehmet, Yankov
1223	24.08.96	Trabzonspor (d)	3-3	Ertuğrul, Serdar, Mehmet
1224	06.09.96	Kocaelispor	1-1	Mehmet
1225	14.09.96	Fenerbahçe	1-0	Sergen
1226	20.09.96	Sarıyer	2-0	Amokachi, Yankov
1227	29.09.96	Ç.Dardanel (d)	5-0	Sergen, (Kompela k.k.), Ertuğrul, Amokachi, Oktay
1228	06.10.96	Gençlerbirliği	2-0	Mehmet, Ertuğrul
1229	12.10.96	Denizlispor (d)	4-0	Ertuğrul, Alpay, Oktay (2)
1230	18.10.96	Samsunspor	1-0	Sergen
1231	25.10.96	Gaziantepspor (d)	0-0	-
1232	01.11.96	Altay	3-0	Oktay, Mustafa, Serdar
1233	15.11.96	Galatasaray	2-2	Ertuğrul (2-1pen)
1234	23.11.96	İstanbulspor	3-0	Erkan, Sergen, Mehmet
1235	29.11.96	Zeytinburnu	3-0	Oktay (2), Erkan
1236	08.12.96	Antalyaspor (d)	2-3	Oktay (2-1 pen)
1237	22.12.96	Ankaragücü	4-0	Oktay (2), Ali, Amokachi
1238	19.01.97	Bursaspor	2-2	Alpay, Ertuğrul (pen)
1239	26.01.97	Vanspor (d)	0-0	-
1240	01.02.97	Trabzonspor	3-0	Ertuğrul, Orhan, Amokachi
1241	08.02.97	Kocaelispor (d)	0-0	-
1242	16.02.97	Fenerbahçe	1-0	Ertuğrul
1243	22.02.97	Sarıyer	6-1	Ertuğrul (3-1 pen), Sergen (2) Ali
1244	28.02.97	Ç.Dardanel	4-0	Oktay (2), Sergen, Ertuğrul
1245	08.03.97	Gençlerbirliği (d)	3-0	Oktay, Mehmet (2)
1246	14.03.97	Denizlispor	2-1	Oktay, Serdar
1247	23.03.97	Samsunspor (d)	1-4	Salih
1248	05.04.97	Gaziantepspor	5-1	Mehmet, Sergen (2), Oktay (2)
1249	13.04.97	Altay (d)	4-0	Oktay (3-1 pen), Alpay
1250	20.04.97	Galatasaray	1-1	Amokachi
1251	04.05.97	İstanbulspor	3-4	Ertuğrul (2), Oktay
1252	11.05.97	Zeytinburnu	4-1	Mehmet (2), Oktay, Amokachi
1253	16.05.97	Antalyaspor	4-0	Mehmet, Amokachi, Oktay, Mustafa
1254	25.05.97	Ankaragücü (d)	2-0	Ertuğrul, Sergen

KADROSU:

Kaleci: Marian Mrmiç (34)
Savunma: Recep Çetin (29), Ali Günçar (28), Alpay Özalan (26), Rahim Zafer (25), Mutlu Topçu (13), Sinan Demircioğlu (16), Emre Eren (5)
Orta saha: Serdar Topraktepe (30), Erkan Avseren (26), Zlatko Yankov (33), Mehmet Özdilek (31), Sergen Yalçın (29), Salih Akkaya (13), Ufuk Süer (3)
Forvet: Daniel Amokachi (30), Ertuğrul Sağlam (27), Orhan Kaynak (17), Oktay Derelioğlu (28), Sertan Eser (6), Mustafa Özkan (15), Metin Tekin (4)

GOLCÜLER:

Oktay (22), Ertuğrul (19), Mehmet (11), Sergen (9), Amokachi (7), Serdar (5), Alpay (3), Yankov (2), Mustafa (2), Ali (2), Erkan (2), Orhan (1), Salih (1), Rahim (1), Kompela (Ç.Dardanel k.k.-1)

1997-98: Kupada var, ligde yok

Teknik direktörlüğe dünyaca ünlü Galli çalıştırıcı John Benjamin Toshack'ı getiren Beşiktaş, Kocaelispor'dan Tayfur, Şekerspor'dan da Mustafa Öztürk ve Osman'ı aldı. Van'a kiralık giden Yusuf geri döndü. Bu arada takımın yıldız isimlerinden Sergen, olaylı bir şekilde Beşiktaş'tan ayrılıp İstanbulspor'a transfer oldu.

Lige Şekerspor'u 2-1 yenerek başlayan siyah-beyazlılar, ilk yarıda Trabzonspor'u 3-0, Galatasaray'ı 2-1 yendi, Fenerbahçe ile de 2-2 berabere kaldı. Özellikle deplasmanda 7-1 kazandıkları Vanspor maçında müthiş oynayan Beşiktaş, ilk yarının son maçında İstanbul'da Çanakkale'ye 2-1 yenilerek 3'üncü mağlubiyeti aldı. 17 maçlık ilk etap, Fenerbahçe 39, Trabzon 36, Galatasaray 33 ve Beşiktaş 30 puan şeklinde sona erdi.

İkinci yarıda adeta bir çöküş yaşandı, bütün derbileri kaybeden Beşiktaş, şok yenilgiler de aldı. Şekerspor ve Ankaragücü'ne Ankara'da, Kocaelispor'a ise İzmit'te yenilen siyah-beyazlı ekip, kendi sahasında Samsunspor, Altay ve Antalyaspor'a da 1-0'lık skorlarla mağlup oldu. Lig sonunda da altıncı sırayı alırken, toplam mağlubiyet sayısı 12'ye yükseldi.

Yoğun eleştiri alan Toshack bütün dikkatini kupaya yöneltti. Siyah-beyazlılar'ın tek tesellisi de Türkiye Kupası'nı kazanarak, Avrupa Kupa Galipleri Kupası'na katılmak oldu.

Ayaktakiler, soldan sağa; Rahim, Ertuğrul, Oktay, Tayfur, Yankov, Mrmiç.
Oturanlar; Mehmet, Amokachi, Serdar, Erkan, Recep.

TÜRKİYE 1.LİGİ 1997-98 SEZONU

TAKIMLAR	O	G	B	M	A	Y	P
1. Galatasaray	34	23	6	5	86	43	75
2. Fenerbahçe	34	21	8	5	61	25	71
3. Trabzonspor	34	19	9	6	68	42	66
4. İstanbulspor	34	14	12	8	60	42	54
5. Samsunspor	34	14	7	13	42	42	49
6. Beşiktaş	**34**	**13**	**9**	**12**	**56**	**40**	**48**
7. Altay	34	12	11	11	45	52	47
8. Bursaspor	34	12	9	13	46	50	45
9. DÇ Karabükspor	34	13	5	16	34	50	44
10. Kocaelispor	34	12	7	15	46	46	43
11. Çanakkale Dardanel	34	10	11	13	37	40	41
12. Antalyaspor	34	10	11	13	51	55	41
13. Ankaragücü	34	11	8	15	40	47	41
14. Gençlerbirliği	34	9	11	14	41	46	38
15. Gaziantepspor	34	9	11	14	39	44	38
16. Kayserispor	34	11	5	18	42	60	38
17. Şekerspor	34	9	9	16	41	67	36
18. Vanspor	34	5	9	20	26	70	24

No	Tarih	Rakip	Skor	Goller
1255	03.08.97	Şekerspor	2-1	Yusuf, Amokachi
1256	10.08.97	Gençlerbirliği (d)	2-2	Mehmet, Amokachi
1257	23.08.97	Gaziantepspor	2-1	Mehmet (2)
1258	31.08.97	Samsunspor (d)	0-0	-
1259	05.09.97	Trabzonspor	3-0	Amokachi, Mehmet, Letchkov
1260	13.09.97	Altay (d)	2-1	Oktay, Amokachi
1261	21.09.97	Galatasaray	2-1	Mehmet, Amokachi
1262	27.09.97	Kayserispor (d)	0-1	-
1263	05.10.97	İstanbulspor	0-0	-
1264	18.10.97	DÇ Karabükspor (d)	5-0	Oktay (3), Letchkov, Ertuğrul
1265	01.11.97	Ankaragücü	1-0	Mehmet (pen)
1266	09.11.97	Bursaspor (d)	1-2	Alpay
1267	15.11.97	Kocaelispor	1-1	Tayfur
1268	22.11.97	Vanspor (d)	7-1	Tayfur, Oktay (3), Mehmet, Ertuğrul (2)
1269	06.12.97	Fenerbahçe	2-2	Ertuğrul, Letchkov
1270	14.12.97	Antalyaspor (d)	3-3	Mehmet (2), Erkan
1271	20.12.97	Ç.Dardanel	1-2	Oktay
1272	16.01.98	Şekerspor (d)	0-2	-
1273	24.01.98	Gençlerbirliği	3-1	Mehmet, Oktay, Tayfur
1274	31.01.98	Gaziantepspor (d)	1-1	Serdar
1275	07.02.98	Samsunspor	0-1	-
1276	14.02.98	Trabzonspor (d)	1-3	Nihat
1277	21.02.98	Altay	0-1	-
1278	01.03.98	Galatasaray	2-3	Mehmet (2)
1279	07.03.98	Kayserispor	4-1	Ertuğrul, Mehmet (2), Amokachi
1280	14.03.98	İstanbulspor	2-1	Erkan, Oktay
1281	21.03.98	DÇ Karabükspor	1-0	Nihat
1282	29.03.98	Ankaragücü (d)	1-2	Mehmet
1283	04.04.98	Bursaspor	1-1	Oktay
1284	11.04.98	Kocaelispor (d)	2-3	Amokachi, Yusuf
1285	19.04.98	Vanspor	4-0	Oktay (3), Amokachi
1286	26.04.98	Fenerbahçe	0-2	Ertuğrul, Erol (k.k.)
1287	03.05.98	Antalyaspor	0-1	-
1288	10.05.98	Ç.Dardanel (d)	0-0	-

KADROSU:

Kaleci: Fevzi Tuncay (18), Marian Mrmiç (17)
Savunma: Recep Çetin (19), Alpay Özalan (26), Rahim Zafer (31), Mutlu Topçu (12), Emre Eren (11), Ali Eren Beşerler (5), Ali Günçar (2)
Orta saha: Serdar Topraktepe (27), Erkan Avseren (31), Zlatko Yankov (28), Mehmet Özdilek (29), Yusuf Tokaç (21), Tayfur Havutçu (33), Nihat Kahveci (12), Yordan Letchkov (19), Savaş Kaya (6), Osman Üstünel (9), Salih Akkaya (8) Aydın Tuna (5), Yasin Sülün (2), Mustafa Cevat (2), Mustafa Öztürk (2)
Forvet: Oktay Derelioğlu (27), Ertuğrul Sağlam (30), Orhan Kaynak (2), Daniel Amokachi (27)

GOLCÜLER:

Mehmet (15), Oktay (14), Amokachi (8), Ertuğrul (5), Tayfur (3), Letchkov (3), Nihat (2), Yusuf (2), Erkan (2), Alpay (1), Serdar (1)

Ayaktakiler, soldan sağa; Dersolar, Tayfur, Fevzi, Rahim, Ertuğrul, Alpay.
Oturanlar; Amokachi, Mutlu, Ayhan, Erkan, Mehmet.

1998-99: Toshack yarıda bıraktı

Christopher Ohen.

Yeni sezona da Galli Teknik Direktör Toshack'la başlayan Beşiktaş'ın hedefi mutlak şampiyonluktu. Gaziantepspor'dan Ayhan, Compostela'dan Ohen, Celta'dan Del Solar, Raja Casablanca'dan Sellami, Çanakkale'den de kaleci Ekrem'i alan Beşiktaş, lige 4-1'lik Ankaragücü ve deplasmanda 0-3'lük Antalyaspor galibiyetleri ile başladı. 8'inci haftada liderliği yakaladı.

Siyah-beyazlılar, Fenerbahçe'yi 3-2 ve Trabzonspor'u 2-0'lık sonuçlarla yenerek 12'nci haftada puan farkını 4'e yükseltti. Tehir maçında Galatasaray'a 2-0 mağlup olunca fark 1 puana indi. 17 maçlık ilk yarı sonunda Fenerbahçe 38 puan artı 32 averaj, Beşiktaş 38 puan artı 19 averaj, Galatasaray 37 puan ve Trabzonspor 36 puan şeklinde dörtlü yarış vardı.

İkinci yarıda Teknik Direktör Toshack, Real Madrid'den teklif alınca sezon ortasında İspanya'ya gitti. Takımı 3 hafta Fuat Yaman çalıştırdı. Mart ortasında ise Karl Heinz Feldkamp göreve getirildi.

Bu arada şampiyonluk yarışında, önce Trabzonspor sonra da Fenerbahçe geride kalırken, Galatasaray ile Beşiktaş arasındaki çekişme devam ediyordu. 23 Nisan'da Beşiktaş, Samsunspor ile İstanbul'da 0-0 berabere kalınca, sarı-kırmızılılar 5 puan öne geçti.

9 Mayıs'ta da Beşiktaş-Galatasaray maçı 1-1 berabere sonuçlandı ve Galatasaray, bitime 3 maç kala 5 puan farkı korudu. Ligin son 2 haftasında Galatasaray 2 beraberlikle 4 puan kaybederken, Beşiktaş'ın son maçlarını kazanması, sadece farkın 1 puana inmesine yetti.

TÜRKİYE 1.LİGİ 1998-99 SEZONU

TAKIMLAR	O	G	B	M	A	Y	P
1. Galatasaray	34	23	9	2	85	30	78
2. Beşiktaş	**34**	**23**	**8**	**3**	**58**	**27**	**77**
3. Fenerbahçe	34	22	6	6	84	29	72
4. Trabzonspor	34	17	7	10	48	37	58
5. Kocaelispor	34	14	8	12	44	37	50
6. Antalyaspor	34	14	7	13	46	47	49
7. Gaziantepspor	34	12	12	10	51	48	48
8. Gençlerbirliği	34	12	10	12	49	47	46
9. İstanbulspor	34	12	7	15	48	55	43
10. Samsunspor	34	11	8	15	38	53	41
11. Altay	34	11	7	16	46	59	40
12. Bursaspor	34	11	6	17	51	69	39
13. Erzurumspor	34	10	9	15	40	64	39
14. Ankaragücü	34	10	8	16	45	55	38
15. Adanaspor	34	10	8	16	37	53	38
16. Sakaryaspor	34	9	8	17	44	52	35
17. Çanakkale Dardanel	34	8	8	18	35	49	32
18. DÇ Karabükspor	34	5	8	21	26	64	23

No	Tarih	Rakip	Skor	Goller
1289	09.08.98	Ankaragücü	4-1	Hikmet, Oktay (2), Ohen
1290	14.08.98	Antalyaspor (d)	3-0	Ohen, Mehmet, Oktay
1291	23.08.98	Gaziantepspor	1-1	Mehmet
1292	28.08.98	Altay (d)	1-0	Ohen
1293	13.09.98	Bursaspor (İzmir)	3-3	Tayfur (pen), Oktay, Nihat
1294	20.09.98	Kocaelispor (d)	2-0	Nihat (2)
1295	26.09.98	İstanbulspor (Bursa)	2-1	Amokachi, Ohen
1296	18.10.98	Erzurumspor (d)	2-2	Mehmet, Ohen
1297	25.10.98	Fenerbahçe	3-2	Amokachi (2-1 pen), Mehmet
1298	01.11.98	Gençlerbirliği (d)	1-0	Oktay
1299	08.11.98	Adanaspor	2-0	Ayhan, Ohen
1300	15.11.98	Samsunspor (d)	3-0	Ertuğrul (pen), Ayhan, Erkan
1301	22.11.98	DÇ Karabükspor	1-1	Ohen
1302	06.12.98	Trabzonspor	2-0	Ayhan, Oktay (pen)
1303	12.12.98	Sakaryaspor (d)	2-0	Nihat, Ertuğrul
1304	16.12.98	Galatasaray	0-2	-
1305	20.12.98	Ç.Dardanel	0-0	-
1306	29.01.99	Ankaragücü (d)	1-0	Ertuğrul
1307	05.02.99	Antalyaspor	2-1	Ayhan, Ertuğrul
1308	13.02.99	Gaziantepspor (d)	0-2	-
1309	20.02.99	Altay	1-1	Oktay
1310	27.02.99	Bursaspor (d)	2-1	Erkan, Ayhan
1311	06.03.99	Kocaelispor	0-3	-
1312	14.03.99	İstanbulspor	2-0	Amokachi, Ayhan
1313	21.03.99	Erzurumspor	2-1	Oktay, Mehmet
1314	04.04.99	Fenerbahçe	2-1	Mehmet (pen), Ayhan
1315	09.04.99	Gençlerbirliği	2-0	Mehmet (2-1 pen)
1316	17.04.99	Adanaspor (d)	1-0	Mehmet
1317	23.04.99	Samsunspor	0-0	-
1318	01.05.99	DÇ Karabükspor (d)	2-1	Mehmet (2-1 pen)
1319	09.05.99	Galatasaray	1-1	Mehmet
1320	16.05.99	Trabzonspor (d)	2-1	Ohen (2)
1321	23.05.99	Sakaryaspor	3-0	Serdar, Nihat (2)
1322	28.05.99	Ç.Dardanel (d)	3-1	Savaş, Nihat, Mehmet

KADROSU:

Kaleci: Fevzi Tuncay (32), Hakan Çalışkan (2), Ekrem Köse (1)
Savunma: Ali Eren Beşerler (24), Alpay Özalan (27), Rahim Zafer (21), Mutlu Topçu (21), Cemal Sellami (25)
Orta saha: Tayfur Havutçu (33), Erkan Avseren (24), Ayhan Akman (29), Ertuğrul Sağlam (25), Nihat Kahveci (27), Mehmet Özdilek (27), Savaş Kaya (11), Alvarez Del Solar (21), Yasin Sülün (22), Serdar Topraktepe (16), Aydın Tuna (7), Hikmet Çapanoğlu (12)
Forvet: Christopher Ohen (17), Oktay Derelioğlu (25), Tunç Kip (1), Daniel Amokachi (20)

GOLCÜLER:

Mehmet (13), Ohen (9), Oktay (8), Nihat (7), Ayhan (7), Amokachi (4), Ertuğrul (4), Erkan (2), Serdar (1), Savaş (1), Hikmet (1), Tayfur (1)

BJK'nin gol yollarında en etkili silahı olan Nijeryalı futbolcu Amokachi Teknik Direktör Toshack ile yaşadığı sürtüşme sonunda kadro dışı kaldı ve 13 hafta gol atamadı.

1999-2000: Güle güle Seba, ah Fevzi ah...

Yeniden yapılanmaya çalışan Beşiktaş'ta Teknik Direktör Feldkamp'ın tam lig başlarken, sağlık sorunlarını öne sürerek takımı bırakması üzerine görev, yardımcısı Hans Peter Briegel'e verildi.

Kara Kartal, Kaiserslautern'den Schaefer, Dortmund'dan Hengen, Genoa'dan Münch, Zürih'ten Shorunmu, Nürnberg'den Ersen Martin, Mannheim'dan Atilla Birlik, Kocaelispor'dan Ahmet Dursun'u transfer etti, genç takımdan İlhan Şahin A kadroya yükseldi.

Lige 1-0'lık Gençlerbirliği mağlubiyeti ile başlayan siyah-beyazlılar, istikrarlı sonuçlarla liderle olan farkı 2 puana indirip üçüncü sıraya kadar yükseldi. Ancak üst üste Adanaspor ve Galatasaray mağlubiyetleri ile fark 7 puana yükseldi. İlk yarıyı 42 puanlı Galatasaray'ın ardından 31 puanla ikinci sırada kapadı.

İkinci yarıda sadece Fenerbahçe'ye yenilen Beşiktaş, Galatasaray'la da puan farkını azaltmaya başladı. Bu arada 16 yıldır başkanlık yapan Süleyman Seba'nın aday olmadığı kongrede Hasan Arat'ı geçen Serdar Bilgili, Beşiktaş'ın yeni başkanı oldu. Yeni yönetimiyle bütün ağırlığını lige veren Beşiktaş, bir anda şampiyonluk yarışına ortak oldu.

14 Nisan'da İnönü Stadı'nda Galatasaray ile oynanan maçta, Mehmet'in golüyle 1-0 galip durumda idi ve fark 3 puana inecek ve şampiyonluk umutları yine yeşerecekti. Ancak bitime 10 dakika kala Halilagiç'in geri pasını kaleci Fevzi ayaklarının altından kaçırınca bu önemli maç, 1-1 berabere sona erdi.

Sezon sonunda da Beşiktaş, Galatasaray'ın 4 puan gerisinde ikinci olarak Şampiyonlar Ligi'ne katılma hakkını kazandı.

TÜRKİYE 1.LİGİ 1999-2000 SEZONU

TAKIMLAR	O	G	B	M	A	Y	P
1. Galatasaray	34	24	7	3	77	23	79
2. Beşiktaş	**34**	**23**	**6**	**5**	**74**	**27**	**75**
3. Gaziantepspor	34	17	11	6	49	27	62
4. Fenerbahçe	34	17	10	7	59	44	61
5. Gençlerbirliği	34	16	8	10	57	47	56
6. Trabzonspor	34	15	8	11	47	41	53
7. Samsunspor	34	16	4	14	51	43	52
8. Denizlispor	34	13	8	13	55	57	47
9. Adanaspor	34	13	6	15	51	55	45
10. Bursaspor	34	12	6	16	51	63	42
11. Antalyaspor	34	11	8	15	42	58	41
12. Kocaelispor	34	11	7	16	44	58	40
13. Ankaragücü	34	9	12	13	45	56	39
14. Erzurumspor	34	10	8	16	40	61	38
15. İstanbulspor	34	8	13	13	38	43	37
16. Altay	34	10	7	17	34	43	37
17. Göztepe	34	7	5	22	26	54	26
18. Vanspor	34	4	6	24	38	78	18

No	Tarih	Rakip	Skor	Goller
1323	07.08.99	Gençlerbirliği (d)	0-1	-
1324	15.08.99	Samsunspor	4-0	Ahmet (3), Münch
1325	12.09.99	Denizlispor	1-1	Ertuğrul
1326	19.09.99	Vanspor (d)	6-0	Ahmet (2), Mehmet, (Birol k.k.), Nihat (2)
1327	25.09.99	Kocaelispor	1-0	Ertuğrul
1328	17.10.99	Altayspor (d)	2-2	Ahmet, Mehmet
1329	23.10.99	İstanbulspor	3-0	Nihat, Ertuğrul, Mehmet
1330	31.10.99	Gaziantepspor (d)	0-0	-
1331	21.11.99	Trabzonspor	1-1	Ahmet
1332	26.11.99	Ankaragücü (d)	3-2	Ahmet (2), Ersen
1333	04.12.99	Adanaspor	0-1	-
1334	12.12.99	Galatasaray	0-1	-
1335	19.12.99	Antalyaspor	4-0	Münch, Ertuğrul (2), Mehmet
1336	24.12.99	Bursaspor (d)	1-0	Ahmet
1337	07.01.00	Göztepe	2-1	Tayfur, Ertuğrul
1338	16.01.00	Fenerbahçe	1-2	Ayhan
1339	23.01.00	Erzurumspor	2-0	Ahmet, Mehmet
1340	29.01.00	Gençlerbirliği	4-0	Mehmet, Ahmet, Halilagiç, Ertuğrul
1341	04.02.00	Samsunspor (d)	2-0	Ertuğrul, Nihat
1342	11.02.00	Denizlispor (d)	2-0	Mehmet, Ersen
1343	18.02.00	Vanspor	2-1	Bayram, Ahmet
1344	26.02.00	Kocaelispor (d)	2-1	Ahmet (2)
1345	03.03.00	Altay	3-0	Ahmet (pen), Ertuğrul, Nihat
1346	12.03.00	İstanbulspor	2-0	Ayhan, Ertuğrul (pen)
1347	18.03.00	Gaziantepspor	1-0	Mehmet
1348	25.03.00	Trabzonspor (d)	2-1	Ahmet, Ertuğrul
1349	02.04.00	Ankaragücü	3-1	Ertuğrul (2), Ahmet
1350	08.04.00	Adanaspor (d)	3-1	Ertuğrul, (Serkan k.k.), Ayhan
1351	14.04.00	Galatasaray	1-1	Mehmet
1352	22.04.00	Antalyaspor (d)	2-2	Mehmet, Ayhan
1353	28.04.00	Bursaspor	5-1	Tayfur, Ayhan (2), Münch (pen), Murat
1354	06.05.00	Göztepe (d)	4-2	Ahmet (pen), Mehmet, Tayfur, Ayhan
1355	14.05.00	Fenerbahçe	1-3	Münch (pen)
1356	21.05.00	Erzurumspor (d)	4-1	Ahmet (2), Nihat (2)

KADROSU:

Kaleci: Fevzi Tuncay (24), İke İbrahim Shorunmu (10)
Savunma: Oliver Schaefer (28), Rahim Zafer (28), Sead Halilagiç (25), Cemal Sellami (18), Ali Eren Beşerler (7), Mutlu Topçu (6), Thomas Hengen (6)
Orta saha: Mehmet Özdilek (33), Tayfur Havutçu (32), Ayhan Akman (25), Nihat Kahveci (32), Markus Münch (33), Yasin Sülün (30), Bayram Bektaş (19), Ersen Martin (19), Murat Alaçayır (14), Atilla Birlik (6), Savaş Kaya (2)
Forvet: Ahmet Dursun (30), Ertuğrul Sağlam (25), İlhan Şahin (11), Tunç Kip (2)

GOLCÜLER:

Ahmet (21), Ertuğrul (14), Mehmet (11), Nihat (7), Ayhan (7), Münch (4), Tayfur (3), Ersen (2), Halilagiç (1), Bayram (1), Murat (1), Birol (Vanspor-k.k.), Serkan (Adana-k.k.)

2000-01: Erken form işe yaramadı

İtalyan Teknik Direktör Nevio Scala'yı göreve getiren Beşiktaş, Lens'ten Nouma, Real Betis'ten Karhan, Spartak Moskova'dan Khlestov, Denizlispor'dan Ümit, Gaziantepspor'dan İbrahim, Samsunspor'dan Erman ve Antalyaspor'dan Fazlı'yı transfer etti. Lige üst üste 3 galibiyetle giren siyah-beyazlılar, 3'üncü haftada liderliğe yükseldi.

Fenerbahçe'nin bir ara sahada 6 yabancıya birden yer vererek kural hatası yaptığı maçta, ezelî rakibini 3-0 yenen Beşiktaş, o dönemde fırtına gibi esiyordu. Bu maçın ardından Şampiyonlar Ligi'nde Barcelona'yı da 3-0 yenen Kara Kartal, taraftarını şampiyonluk için umutlandırdı.

Ancak ilerleyen haftalarla birlikte sezonu erken açan Beşiktaş'ın temposu düşmeye başladı. Ligdeki ilk mağlubiyeti 7'nci haftada İstanbul'da, Gaziantepspor'a 4-2 yenilerek yaşayan ve liderliği averajla Galatasaray'a kaptıran Beşiktaş Avrupa'da da başarısız sonuçlar alıyordu.

Trabzonspor mağlubiyetinden sonra, Galatasaray'ı 3-1 yenerek tekrar şampiyonluk potasına girdi ve 12'nci haftada deplasmanda Samsunspor'u 3-2 mağlup ederek liderliğe yükseldi. Bir ara 5 puanlık avantaj yakaladıysa da, 18 maçlık ilk bölüm Galatasaray ve Fenerbahçe 39, Beşiktaş 37, Gaziantepspor 35 puan şeklinde kapandı.

11 Şubat'ta Rize deplasmanında alınan 5-1'lik yenilgi, Beşiktaş'ın 1. Lig tarihindeki en farklı ikinci mağlubiyetti. Buna 3-1'lik Fenerbahçe yenilgisi de eklenince, siyah-beyazlılar 4'üncü sıraya indi.

Mart başında sağlık sorunları da bulunan Scala'nın görevine son verilerek yerine Christoph Daum getirildi. Kalan 11 maçta da beklenen performansı gösteremeyen Beşiktaş, ligi dördüncü sırada kapadı ve üst üste 17 yıldır katıldığı Avrupa Kupaları'ndan ilk defa uzak kaldı.

TÜRKİYE 1.LİGİ 2000-2001 SEZONU

TAKIMLAR	O	G	B	M	A	Y	P
1. Fenerbahçe	34	24	4	6	82	39	76
2. Galatasaray	34	23	4	7	77	35	73
3. Gaziantepspor	34	20	8	6	67	40	68
4. Beşiktaş	**34**	**19**	**7**	**8**	**68**	**48**	**64**
5. Trabzonspor	34	17	7	10	69	52	58
6. Ankaragücü	34	16	8	10	65	59	56
7. Yimpaş Yozgatspor	34	13	10	11	55	46	49
8. Samsunspor	34	13	9	12	55	52	48
9. Çaykur Rizespor	34	13	7	14	45	43	46
10. Gençlerbirliği	34	14	4	16	44	53	46
11. Denizlispor	34	12	9	13	53	56	45
12. İstanbulspor	34	12	8	14	47	58	44
13. Kocaelispor	34	10	11	13	56	60	41
14. Bursaspor	34	11	7	16	55	60	40
15. Antalyaspor	34	9	9	16	45	64	36
16. Siirt Jetpaspor	34	6	6	22	47	81	24
17. Erzurumspor	34	5	6	23	36	80	21
18. Adanaspor	34	3	10	22	51	91	16

No	Tarih	Rakip	Skor	Goller
1357	12.08.00	Yozgat	3-0	Mehmet, Ahmet (pen), Nihat
1358	18.08.00	Antalya (d)	2-1	Nouma, Münch
1359	27.08.00	Rize	2-1	Nouma (2)
1360	08.09.00	Adanaspor (d)	1-1	Nouma
1361	16.09.00	Fenerbahçe	3-0	Nihat, Tayfur, Nouma
1362	22.09.00	Ankaragücü (d)	5-1	Karhan, Nouma, Mehmet (2-1 p), Fazlı (p)
1363	01.10.00	Gaziantep	2-4	Yasin (2)
1364	14.10.00	Trabzon (d)	0-2	-
1365	21.10.00	Galatasaray	3-1	Nouma, Ahmet (2)
1366	28.10.00	Erzurum (d)	3-1	Ahmet, (Hasan k.k.), Ayhan
1367	04.11.00	Bursa	2-1	Tunç, Ahmet
1368	12.11.00	Samsun (d)	3-2	Ahmet, (Ercan k.k.), Nouma
1369	17.11.00	Kocaeli	3-2	Mehmet, Fazlı, Nouma
1370	25.11.00	İstanbulspor	3-2	Nouma (2), Tayfur (pen)
1371	02.12.00	Gençlerbirliği	0-3	-
1372	10.12.00	Siirt (d)	1-1	Ahmet
1373	16.12.00	Denizli	1-1	Tayfur
1374	23.12.00	Yozgat (d)	1-1	İlhan
1375	03.02.01	Antalya	4-2	Nouma (3), Yasin
1376	11.02.01	Rize (d)	1-5	Ahmet
1377	18.02.01	Adanaspor	2-1	Bayram, Ahmet (pen)
1378	24.02.01	Fenerbahçe	1-3	Yasin
1379	04.03.01	Ankaragücü	4-0	Nouma (2), Nihat (2)
1380	09.03.01	Gaziantep (d)	1-3	Ahmet
1381	18.03.01	Trabzon	3-1	Karhan, Bayram, İbrahim
1382	31.03.01	Galatasaray	0-2	-
1383	08.04.01	Erzurum	2-0	Ahmet, Bayram
1384	13.04.01	Bursa (d)	1-0	Ayhan
1385	20.04.01	Samsun	0-0	-
1386	28.04.01	Kocaeli (d)	1-1	Ahmet
1387	05.05.01	İstanbulspor	2-0	Nouma, Nihat
1388	13.05.01	Gençlerbirliği (d9	1-2	Bayram
1389	19.05.01	Siirt	5-1	Münch, Nouma, İbrahim, Mehmet, Ümit
1390	25.05.01	Denizli (d)	2-2	Murat, Sellami

KADROSU:

Kaleci: İke İbrahim Shorunmu (23), Fevzi Tuncay (13)
Savunma: Erman Güracar (25), Ümit Bozkurt (21), Ali Eren Beşerler (20), Rahim Zafer (11), Cemal Sellami (9), Dimitri Khlestov (6), Sead Halilagiç (4), Ali Cansun Begeçaslan (1)
Orta saha: Nihat Kahveci (31), Tayfur Havutçu (30), Miroslav Karhan (26), Mehmet Özdilek (28), Markus Münch (27), İbrahim Üzülmez (33), Yasin Sülün (24), Bayram Bektaş (18), Ayhan Akman (17), Murat Alaçayır (9), Salih Akkaya (1)
Forvet: Ahmet Dursun (30), Pascal Nouma (24), Fazlı Ulusal (12), İlhan Şahin (11), Tunç Kip (8)

GOLCÜLER:

Nouma (18), Ahmet (12), Mehmet (5), Nihat (5), Yasin (4), Bayram (4), Tayfur (3), Münch (2), Karhan (2), İbrahim (2), Ayhan (2), Fazlı (2), Tunç (1), Murat (1), İlhan (1), Sellami (1), Ümit (1), Hasan (Erzurumspor k.k.), Ercan (Samsunspor k.k.)

2001-02: Ahmet-Tümer-İlhan yetmedi

Sezona Christoph Daum ile devam eden Beşiktaş, Samsunspor'dan İlhan Mansız ve Tümer, Galatasaray'dan Ahmet Yıldırım ve Mehmet, Freiburg'dan Baya, Benfica'dan Ronaldo, Aberdeen'den Stavrum, Hertha Berlin'den Veit, Trabzon'dan Tamer'i transfer etti. Avrupa Kupaları'na katılamayan Beşiktaş, lige de kötü başladı.

İlk hafta İnönü'de Trabzon'a yenilen Beşiktaş, uzun süre zirvenin uzağında kaldı. 10 Ekim'deki Samsunspor yenilgisinden sonra büyük bir çıkışa girdi. Ahmet Dursun, Tümer ve İlhan Mansız üçlüsünün attığı ve attırdığı goller, Kartal'ı uçuşa geçirdi. O yüzden bu üçlünün ismi "ATİ" oldu.

Ancak Beşiktaş'ta ilk yarının ortalarında Daum krizi patlak verdi. İstifa eden Daum'u başkan Serdar Bilgili ikna etti. 10. haftada sekizinci sırada yer alan Beşiktaş, bu haftadan sonra tam 9 maç üst üste kazanarak, ikinci sıraya kadar çıktı. Beşiktaş ligin ilk yarısını maç fazlasıyla lider tamamlarken Galatasaray ikinci, Fenerbahçe ise üçüncüydü.

Beşiktaş ikinci yarıda puan kayıplarına rağmen 25. haftada averajla liderliğe yükseldi. Ancak bir sonraki hafta Galatasaray'a yenilerek, üçüncü sıraya düştü. Ligin son haftalarına kadar üçüncülüğünü sürdüren Beşiktaş, 31. haftada Fenerbahçe'ye yenilerek, ilk ikiye girme şansını kaybetti. Son 3 maçta sadece 1 puan kazanabilen siyah-beyazlı ekibin tek tesellisi gol kralı olan İlhan Mansız'dı. Lig bitiminde Christoph Daum görevi bıraktı.

SERTAN
15

TÜRKİYE 1.LİGİ 2001-2002 SEZONU

TAKIMLAR	O	G	B	M	A	Y	P
1. Galatasaray	34	24	6	4	75	31	78
2. Fenerbahçe	34	24	3	7	70	31	75
3. Beşiktaş	**34**	**18**	**8**	**8**	**69**	**39**	**62**
4. Ankaragücü	34	15	8	11	72	58	53
5. Denizlispor	34	12	12	10	65	52	48
6. Gaziantepspor	34	13	9	12	57	52	48
7. Göztepe	34	12	9	13	38	56	45
8. Gençlerbirliği	34	11	12	11	47	51	45
9. İstanbulspor	34	12	8	14	33	38	44
10. Bursaspor	34	13	5	16	48	60	44
11. Kocaelispor	34	12	7	15	45	60	43
12. Diyarbakırspor	34	10	10	14	41	50	40
13. Malatyaspor	34	11	7	16	34	50	40
14. Trabzonspor	34	11	7	16	49	60	40
15. Samsunspor	34	10	8	16	32	43	38
16. Çaykur Rizespor	34	9	10	15	43	51	37
17. Antalyaspor	34	9	10	15	46	61	37
18. Yimpaş Yozgatspor	34	6	9	19	46	67	27

Not: Türkiye 1. Ligi'nin ismi, Türkiye 1. Süper Ligi olarak anılmaya başlandı.

No	Tarih	Rakip	Skor	Goller
1391	10.08.01	Trabzonspor	1-2	Ahmet Dursun
1392	17.08.01	Bursaspor (d)	2-2	İlhan (2)
1393	25.08.01	Diyarbakırspor	4-0	İbrahim, Sertan, İlhan (2)
1394	10.10.01	Samsunspor (d)	1-2	İlhan
1395	14.09.01	İstanbulspor	0-1	-
1396	23.09.01	Ankaragücü (d)	4-3	Bayram, Ronaldo, İlhan, Nihat
1397	30.09.01	Kocaelispor	4-2	Nihat (2) (1 p), Ronaldo, İlhan
1398	14.10.01	Y.Yozgatspor (d)	3-1	Tümer, Tayfur, Nihat
1399	21.10.01	Galatasaray	2-2	Bayram, Emre (k.k.)
1400	28.10.01	Denizlispor (d)	3-3	Bayram, İlhan, Stavrum
1401	03.11.01	Ç.Rizespor	2-1	Stavrum (2) (1 pen)
1402	16.11.01	Antalyaspor (d)	4-1	Nihat (2), Stavrum (2)
1403	25.11.01	Malatyaspor	3-1	İlhan (3)
1404	02.12.01	Fenerbahçe (d)	2-1	Ronaldo (2)
1405	07.12.01	Gençlerbirliği	1-0	Baya
1406	15.11.01	Göztepe (d)	6-0	Kenan (k.k.), Tümer (2), Ronaldo, Ahmet Dursun (2)
1407	22.12.01	Gaziantepspor	3-1	İbrahim, İlhan, Ahmet Dursun
1408	20.01.02	Trabzonspor (d)	5-0	Tümer, Ahmet Dursun, Ronaldo (p), İlhan, Khlestov
1409	24.01.02	Bursaspor	2-1	Tümer, Ahmet Dursun
1410	27.01.02	Diyarbakırspor (d)	0-0	-
1411	02.02.02	Samsunspor	0-0	-
1412	10.02.02	İstanbulspor (d)	2-1	İlhan (2)
1413	17.02.02	Ankaragücü	1-2	Tümer
1414	22.02.02	Kocaelispor (d)	2-0	İlhan (2)
1415	02.03.02	Y.Yozgatspor	4-2	Ahmet Dursun (2), İlhan (2)
1416	09.03.02	Galatasaray (d)	0-1	-
1417	15.03.02	Denizlispor	2-2	Baya, İlhan
1418	24.03.02	Ç.Rizespor (d)	3-1	Ahmet Dursun (2), İlhan (p)
1419	29.03.02	Antalyaspor	0-0	-
1420	07.04.02	Malatyaspor (d)	1-0	Tümer
1421	13.04.02	Fenerbahçe	0-2	-
1422	20.04.02	Gençlerbirliği (d)	1-1	Ahmet Dursun
1423	27.04.02	Göztepe	1-2	Ahmet Dursun
1424	04.05.02	Gaziantepspor (d)	0-1	-

KADROSU:

Kaleci: Thomas Myhre (13), Fevzi Tuncay (10), Peter Kjaer (5), Mattias Asper (8)
Savunma: Erman Güracar (18), Ümit Bozkurt (23), Ali Eren Beşerler (19), Guiaro Ronaldo (30), Ahmet Yıldırım (24), Dimitri Khlestov (17), Necat Aygün (8), Custodio Nazarro Marinho (1)
Orta saha: Tayfur Havutçu (32), Tümer Metin (30), Zübeyir Baya (26), İbrahim Üzülmez (33), Bayram Bektaş (28), Tamer Tuna (16), Nihat Kahveci (13), Yasin Sülün (12), Sixten Veit (3), İlhan Şahin (3)
Forvet: İlhan Mansız (30), Ahmet Dursun (21), Arild Stavrum (18), Sertan Eser (18), Tunç Kip (2), Mehmet Aksu (1)

GOLCÜLER:

İlhan (21), Ahmet Dursun (12), Tümer (7), Nihat (6), Ronaldo (6), Stavrum (5), Bayram (3), İbrahim (2), Baya (2), Khlestov (1), Sertan (1), Tayfur (1), Emre (G.Saray-k.k.), Kenan (Göztepe-k.k.)

reusch
BJK
BJK

2002-03: Her şey şampiyonluk için...

UEFA Kupası'na katılma hakkı elde eden Beşiktaş, kadroda büyük değişiklikler yaptı. Önce teknik direktörlüğe, son iki sezonda Galatasaray'ı çalıştıran ve bir şampiyonluk, bir de Süper Kupa kazandıran Mircea Lucescu getirildi.

Beşiktaş, transferde de ligin en faal ekiplerinden biriydi. En son Galatasaray forması giyen Sergen Yalçın 6 yıl sonra yuvaya döndü. Sergen sakatlığı sebebiyle Dünya Kupası'nda forma giyemedi.

Yuvaya dönen bir başka isim, Kocaelispor'dan Serdar Topraktepe oldu. Kocaelispor'dan Kaan Dobra da yeni sezonda Beşiktaş formasını giyecek isimlerden biri. Gençlerbirliği'nden Tolga ve Trabzonspor'dan Zafer de Beşiktaş'ın yenileri oldular.

Siyah-beyazlı ekip, kaleye de iki yeni isim aldı. Arjantin'in Boca Juniors takımında oynayan Kolombiyalı millî kaleci Cordoba ve Samsunspor'un tecrübeli file bekçisi Göksel, yeni sezonda Beşiktaş kalesini koruyacaklar. Geçen sezon bu mevkide büyük problem yaşayan Beşiktaş Cordoba'yla sıkıntıları aşacak.

Defansa Brezilya'dan yeni bir isim, Roma takımında forma giyen Zago transfer edilirken forvet Rapid Bükreş'ten alınan Romen futbolcu Pancu ile güçlendirildi. 2002-2003 sezonuna iyi başlayan Beşiktaş kuruluşunun 100. yılında şampiyonluğu hedefliyor.

2002-2003 SEZONU KADROSU

Futbolcu	Mevkii	Ülkesi	D. Tarihi	Geldiği Kulüp	G.Yıl
Oscar Cordoba	Kaleci	Kolombiya	03.02.1970	Boca Juniors	2002
Göksel Gencer	Kaleci	Türkiye	26.07.1974	Samsunspor	2002
N.Yasin Yıldız	Kaleci	Türkiye	30.09.1980	Altyapı	2001
Tolga Doğantez	Defans	Türkiye	22.02.1975	Gençlerbirliği	2002
Ahmet Yıldırım	Defans	Türkiye	25.02.1974	Galatasaray	2001
Guiaro Ronaldo	Defans	Brezilya	13.02.1974	Benfica	2001
Ali Eren Beşerler	Defans	Türkiye	25.10.1975	Gençlerbirliği	1997
Antonio Zago	Defans	Brezilya	18.05.1969	Roma	2002
Zafer Demiray	O.Saha	Türkiye	19.10.1976	Trabzonspor	2002
Niyazi Güney	O.Saha	Türkiye	26.04.1974	Ankaragücü	2002
Serdar Topraktepe	O.Saha	Türkiye	25.08.1976	Kocaelispor	2002
Kaan Dobra*	O.Saha	Polonya	14.03.1972	Kocaelispor	2002
Tayfur Havutçu	O.Saha	Türkiye	23.04.1970	Kocaelispor	1997
Bayram Bektaş	O.Saha	Türkiye	10.02.1974	Altay	1999
Tamer Tuna	O.Saha	Türkiye	01.07.1976	Trabzonspor	2001
İbrahim Üzülmez	O.Saha	Türkiye	10.03.1974	Gaziantepspor	2000
Tümer Metin	O.Saha	Türkiye	14.10.1974	Samsunspor	2001
Yasin Sülün	O.Saha	Türkiye	17.12.1977	Altyapı	1996
Ali Cansun Begeçarslan	O.Saha	Türkiye	18.09.1982	Altyapı	2001
Sergen Yalçın	O.Saha	Türkiye	05.10.1972	Galatasaray	2002
İlhan Mansız	Forvet	Türkiye	10.08.1975	Samsunspor	2001
Ahmet Dursun	Forvet	Türkiye	25.01.1978	Kocaelispor	1999
Daniel Pancu	Forvet	Romanya	17.08.1977	Rapid Bükreş	2002
Pascal Nouma	Forvet	Fransa	06.01.1972	Marsilya	2002
Amaral Da Silva	O.Saha	Brezilya	28.02.1973	Fiorentina	2002

*: Roman Dobrowski olan adı, Türk vatandaşı olduktan sonra Kaan Dobra olmuştur.

Transfer döneminin hareketli ismi Beşiktaş, Dünya Kupası'nın yıldızı İlhan Mansız'ı da sezon öncesi kadrosunda tutmayı başardı. Türkiye ve Avrupa'dan birçok transfer teklifi alan İlhan, sezona Beşiktaş forması ile başladı. Siyah-beyazlı ekibin peşinde koştuğu bir başka isim eski golcüsü Fransız Pascal Nouma'ydı. Taraftarın sevgilisi Fransız yıldızla tekrar anlaşan Beşiktaş Temmuz ayının son günlerinde bu transferi de olumlu bitirdi.

Beşiktaş'ta Erman Trabzonspor'a, Ümit Gençlerbirliği'ne, Sertan ise Malatyaspor'a verilirken yabancılardan Baya, Asper ve Myhre de takımdan ayrıldılar.

2003'te 100. yılını kutlayacak olan Beşiktaş'ın amacı, hem ligde şampiyon olmak hem de Avrupa Kupaları'nda başarılı bir performans yakalamak.

Lige Bursaspor deplasmanı ile başlayan Beşiktaş UEFA Kupası'nda ilk turda Sarajevo ve ikinci turda da İspanya'dan Alaves'i eledi. Kartal'ın üçüncü turdaki rakibi Dinamo Kiev.

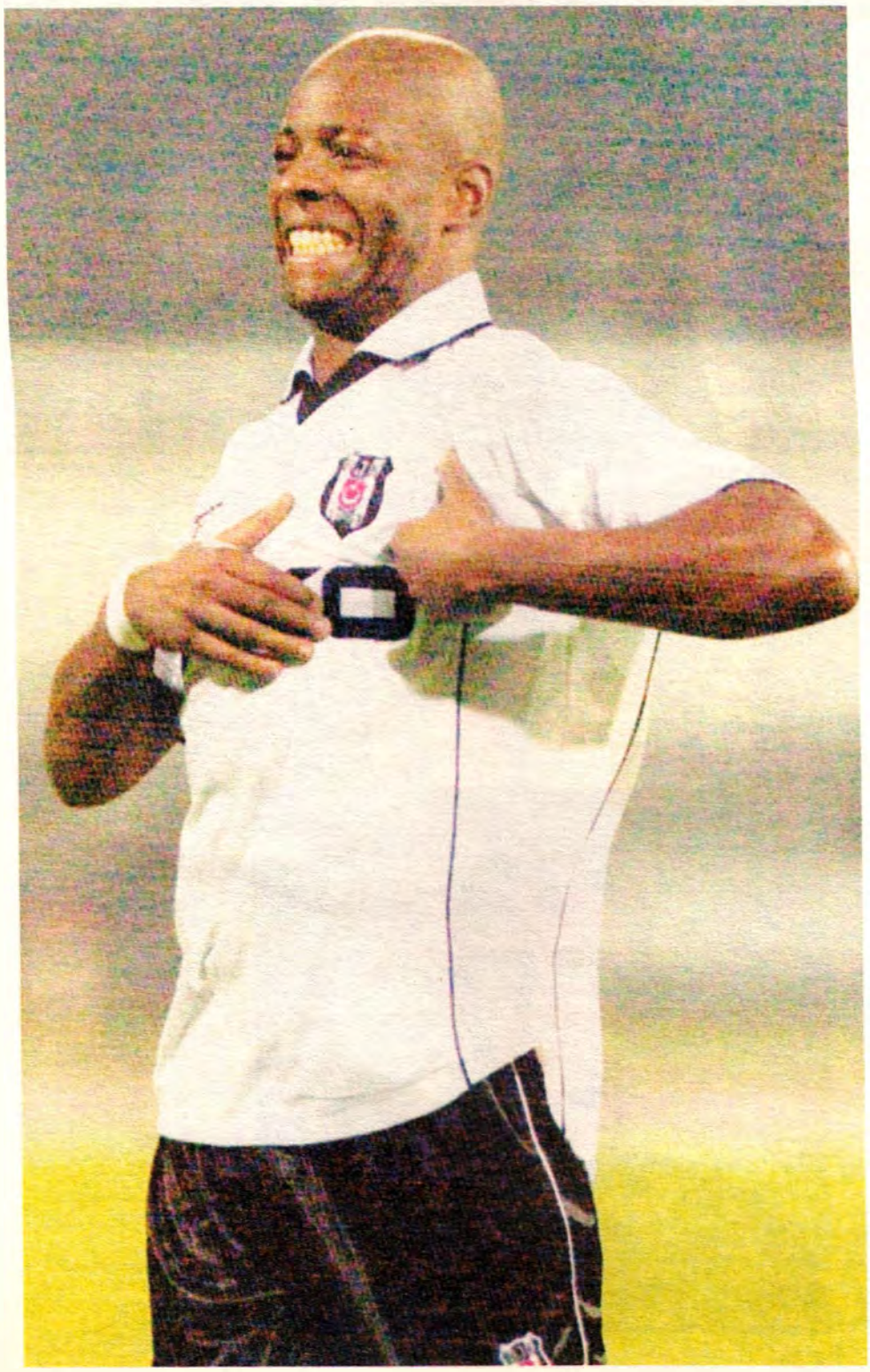

1.LİG'DE BEŞİKTAŞ FORMASI GİYEN OYUNCULAR

Futbolcu	Dönem	Mevkii	Maç	Gol
Necmi Mutlu	1959-69	Kaleci	241	-
Varol Ürkmez	1959	Kaleci	6	-
Cavit Gökalp	1960-62	Kaleci	13	-
Özcan Arkoç	1962-64	Kaleci	54	-
Sabri Dino	1964-75	Kaleci	197	-
Şükrü Ulaş	1969-72	Kaleci	21	-
Aydın Samancılar	1971-73	Kaleci	8	-
Burak Akkök	1971-73	Kaleci	2	-
Mete Bozkurt	1972-77	Kaleci	51	-
Mustafa Güngören	1974-76	Kaleci	17	-
Rasim Kara	1976-84	Kaleci	131	2
Muharrem Önen	1977-78	Kaleci	1	-
Mustafa Özbey	1978-81	Kaleci	25	-
İsmet Sarımsak	1979-80	Kaleci	2	-
Adem İbrahimoğlu	1981-86	Kaleci	79	-
Zafer Öğer	1982-95	Kaleci	95	-
Miloş Jurkoviç	1986-87	Kaleci	35	-
Rade Zalad	1987-89	Kaleci	73	-
Engin İpekoğlu	1989-91	Kaleci	62	-
Metin Akçevre	1989-93	Kaleci	11	-
Jaroslaw Bako	1991-93	Kaleci	52	-
Şener Kurtulmuş	1993-96	Kaleci	27	-
Raimond Aumann	1994-96	Kaleci	33	-
Fevzi Tuncay	1995-02	Kaleci	115	-
Marian Mrmiç	1996-98	Kaleci	51	-
Hakan Çalışkan	1998-99	Kaleci	2	-
Ekrem Köse	1998-99	Kaleci	1	-
Ike Shorunmu	1999-01	Kaleci	33	-
Peter Kjaer	2001-02	Kaleci	5	-
Thomas Myhre	2001-02	Kaleci	12	-
Mattias Asper	2001-02	Kaleci	5	-

Necmi Mutlu.

Sabri Dino.

Ahmet Doğan Börtüçene.

1.LİG'DE BEŞİKTAŞ FORMASI GİYEN OYUNCULAR

Futbolcu	Dönem	Mevkii	Maç	Gol
Kamil Üzülme	1959	Savunma	14	-
Münir Altay	1959-62	Savunma	99	-
Bahattin Baydar	1959-61	Savunma	49	-
Sabri Dilaç	1959-60	Savunma	11	-
İlhan Drahor	1959-60	Savunma	4	-
Ayhan Hançer	1960-61	Savunma	23	-
Ekrem Koldaş	1961-62	Savunma	29	-
Önder Sapanlı	1961-62	Savunma	3	-
Cemil Aydıngöz	1961-62	Savunma	2	-
Müfit Gürsu	1961-65	Savunma	8	-
Erkan Yanardağ	1962-70	Savunma	178	-
Sabahattin Kuroğlu	1959-70	Savunma	113	4
İsmet Arıkan	1962-63	Savunma	1	-
Fehmi Sağınoğlu	1963-68	Savunma	170	-
Yavuz Çoker	1963-68	Savunma	64	2
İhsan Büyükbuğdaypınar	1964-69	Savunma	27	1
Zekeriya Alp	1968-78	Savunma	204	6
Ali Güreyman	1968-70	Savunma	18	-
Mehmet Özcan	1970-71	Savunma	27	-
Ahmet D.Börtüçene	1970-78	Savunma	172	1
Mustafa Kefeli	1970-73	Savunma	38	-
İhsan Özbek	1970-73	Savunma	30	-
Tayfun Kalkavan	1972-73	Savunma	25	1
Sami Şenol	1964-73	Savunma	120	5
Hasan Kılıç	1972-73	Savunma	8	-
Ahmet Bilgin	1972-73	Savunma	1	-
Niko Kovi	1973-78	Savunma	119	8
Lütfü Isıgöllü	1973-76	Savunma	80	-
Suat Taştan	1973-77	Savunma	23	-
Gürol Arkan	1975-76	Savunma	3	-
Mustafa Çimen	1976-80	Savunma	59	-
Ali Çoban	1976-80	Savunma	85	3
İsmail Dilber	1976-77	Savunma	11	-
Süleyman Oktay	1977-84	Savunma	87	5
Yaşar Elmas	1977-79	Savunma	47	-
Samet Aybaba	1977-88	Savunma	334	7
Kemal Batmaz	1978-81	Savunma	53	1
Nezihi Tosuncuk	1978-79	Savunma	25	5
Kasım Gündüz	1978-80	Savunma	25	-
Kemal Dikmen	1978-79	Savunma	16	-
Ömer Gülen	1979-81	Savunma	47	1
Mehmet Ekşi	1979-84	Savunma	118	9
Ulvi Güveneroğlu	1979-94	Savunma	406	11
Haluk Serenli	1980-85	Savunma	100	5
Kadir Akbulut	1980-94	Savunma	347	4
Hasan Hacıhasanoğlu	1982-83	Savunma	4	-
Cemal Kavraz	1982-83	Savunma	1	-
Zlatan Arnavutoviç	1983-84	Savunma	30	3
Salih Erdoğan	1983-84	Savunma	3	-
Hüsamettin Gökçen	1984-88	Savunma	62	-
Gökhan Keskin	1984-96	Savunma	336	14

1.LİG'DE BEŞİKTAŞ FORMASI GİYEN OYUNCULAR

Futbolcu	Dönem	Mevkii	Maç	Gol
İsmail Taviş	1987-90	Savunma	26	3
Bünyamin Süral	1987-89	Savunma	18	-
Recep Çetin	1988-98	Savunma	262	4
Mutlu Topçu	1990-00	Savunma	157	1
Hamit Yüksel	1990-93	Savunma	29	1
Ali Günçar	1992-98	Savunma	115	5
Metin Uzun	1992-96	Savunma	30	1
Alpay Özalan	1993-99	Savunma	150	9
Ronny Johnsen	1995-96	Savunma	22	1
Sinan Demircioğlu	1995-97	Savunma	29	-
Rahim Zafer	1996-01	Savunma	116	1
Emre Eren	1996-98	Savunma	16	-
Ali Eren Beşerler	1997-02	Savunma	72	-
Cemal Sellami	1998-01	Savunma	52	1
Olivier Schaefer	1999-00	Savunma	28	-
Sead Halilagiç	1999-01	Savunma	29	1
Thomas Hengen	1999-00	Savunma	6	-
Erman Güracar	2000-02	Savunma	40	-
Ümit Bozkurt	2000-02	Savunma	41	1
Dimitri Khlestov	2000-02	Savunma	22	1
Ali Cansun Begeçaslan	2000-01	Savunma	1	-
Guiaro Ronaldo	2001-02	Savunma	28	6
Ahmet Yıldırım	2001-02	Savunma	20	-
Necat Aygün	2001-02	Savunma	7	-
C.Nazarro Marinho	2001-02	Savunma	1	-

Necmi, Yavuz ve Cevdet Beşiktaş savunmasının en önemli isimleriydi.

Yusuf Tunaoğlu.

1.LİG'DE BEŞİKTAŞ FORMASI GİYEN OYUNCULAR

Futbolcu	Dönem	Mevkii	Maç	Gol
Faik Öncü	1959-60	Orta saha	22	-
Özcan Esinduy	1959	Orta saha	11	-
Gürcan Berk	1959	Orta saha	10	-
Sedat Kutlualp	1959	Orta saha	3	-
Celal Soydan	1959	Orta saha	3	-
Tuncay Demirtaş	1959-62	Orta saha	55	-
Kaya Köstepen	1959-70	Orta saha	322	7
Mustafa Ertan	1959-61	Orta saha	29	3
Nevzat Ergökçel	1959-60	Orta saha	15	
Doğan Akı	1959-60	Orta saha	25	1
Süreyya Özkefe	1963-70	Orta saha	142	-
Muhittin Kıpçak	1960-65	Orta saha	87	1
Ekrem Koldaş	1960-61	Orta saha	3	-
Yüksel Özbek	1961-65	Orta saha	72	4
Yavuz Kirmanoğlu	1962-64	Orta saha	11	2
Yusuf Tunaoğlu	1962-76	Orta saha	181	23
Sanlı Sarıalioğlu	1962-75	Orta saha	314	65
Suat Mamat	1963-67	Orta saha	68	7
İsmail Evin	1964-65	Orta saha	1	-
Yusuf Katırcıoğlu	1965-66	Orta saha	12	-
Cevdet Çetinkaya	1965-69	Orta saha	43	1
Vedat Okyar	1968-76	Orta saha	166	11
Saim Kezer	1968-70	Orta saha	41	-
Hikmet Satar	1968-69	Orta saha	1	-
Sami Gören	1969-70	Orta saha	5	-
Mehmet Özcan	1969-70	Orta saha	1	-
Lica Nunweiller	1969-70	Orta saha	1	-
Eyüp	1969-70	Orta saha	1	-
Güray Erdener	1969-71	Orta saha	56	4
Viorel Barbu	1970-71	Orta saha	20	-
Bülent Albal	1971-74	Orta saha	36	1
Bülent Merey	1971-72	Orta saha	2	-
Atakan Aksu	1972-79	Orta saha	34	-
Kahraman Kartaloğlu	1972-77	Orta saha	122	3
Ahmet Yılmaz	1973-75	Orta saha	58	6
Ferruh Ergin	1973-74	Orta saha	8	1
Haluk Özgerçek	1973-75	Orta saha	12	-
Yusuf Meray	1973-74	Orta saha	2	-
Turgut Erkut	1974-76	Orta saha	16	-
Ünal Tombulel	1974-77	Orta saha	10	-
Melih Atacan	1975-76	Orta saha	25	-
Hayri Kol	1975-79	Orta saha	91	2
Bülent Taşkın	1975-76	Orta saha	17	1
Ceyhun Güney	1975-76	Orta saha	14	-
Mithat Mıhçı	1976-78	Orta saha	51	1
Kemal Kılıç	1976-80	Orta saha	115	8
Tuncay Mesci	1976-78	Orta saha	28	-
Selçuk Yalçıntaş	1976-77	Orta saha	6	-
Süleyman Takunyacı	1977-79	Orta saha	8	-
Engin Tuncer	1977-78	Orta saha	1	-
Fikret Demirer	1978-87	Orta saha	174	18
Ziya Doğan	1978-87	Orta saha	194	38

1.LİG'DE BEŞİKTAŞ FORMASI GİYEN OYUNCULAR

Futbolcu	Dönem	Mevkii	Maç	Gol
Fuat Yaman	1978-80	Orta saha	12	-
Akif Başaran	1979-81	Orta saha	41	1
Haluk Çakar	1979-84	Orta saha	76	6
Burhan Ertürk	1979-82	Orta saha	17	-
Serdar Bali	1980-85	Orta saha	51	6
Rıza Çalımbay	1980-96	Orta saha	493	43
Kemal Açmaz	1980-81	Orta saha	2	-
Kenan Oktay	1980-85	Orta saha	32	1
Reşat Sarı	1983-85	Orta saha	6	-
Tekin Aslıhan	1983-86	Orta saha	3	-
Tevfik Saygılı	1985-87	Orta saha	7	-
Turan Uzun	1987-93	Orta saha	76	2
Zeki Önatlı	1987-93	Orta saha	123	12
Cem Kumbasar	1987-88	Orta saha	20	-
Mehmet Özdilek	1988-01	Orta saha	387	130
Şenol Fidan	1988-93	Orta saha	92	5
Ian Wilson	1989-91	Orta saha	20	1
Sergen Yalçın	1991-97	Orta saha	137	43
Cemre Özbalkan	1991-92	Orta saha	1	-
Fani Madida	1992-94	Orta saha	48	13
Mitar Mrkela	1992-93	Orta saha	23	4
Yusuf Tokaç	1992-98	Orta saha	36	2
Francesco Manessero	1993-94	Orta saha	2	-
Serdar Topraktepe	1994-99	Orta saha	92	7
Salih Akkaya	1994-01	Orta saha	23	1
Eyjölfür Sverisson	1994-95	Orta saha	31	9
Fuat Usta	1995-96	Orta saha	6	-
Erkan Avseren	1996-99	Orta saha	81	6
Zlatko Yankov	1996-98	Orta saha	61	2
Ufuk Süer	1996-97	Orta saha	3	-
Tayfur Havutçu	1997-02	Orta saha	156	11
Yordan Letchkov	1997-98	Orta saha	19	3
Nihat Kahveci	1997-02	Orta saha	115	27
Osman Üstünel	1997-98	Orta saha	9	-
Savaş Kaya	1997-00	Orta saha	19	1
Aydın Tuna	1997-99	Orta saha	12	-
Yasin Sülün	1997-02	Orta saha	88	4
Mustafa Cevat	1997-98	Orta saha	2	-
Ayhan Akman	1998-01	Orta saha	71	16
Alvarez Del Solar	1998-99	Orta saha	21	-
Hikmet Çapanoğlu	1998-99	Orta saha	12	1
Markus Münch	1999-01	Orta saha	60	6
Bayram Bektaş	1999-02	Orta saha	63	8
Murat Alaçayır	1999-01	Orta saha	23	2
Atilla Birlik	1999-00	Orta saha	6	-
İlhan Şahin	1999-02	Orta saha	24	1
Miroslav Karhan	2000-01	Orta saha	26	2
İbrahim Üzülmez	2000-02	Orta saha	62	4
Tümer Metin	2001-02	Orta saha	26	7
Zübeyir Baya	2001-02	Orta saha	24	2
Sixten Veit	2001-02	Orta saha	3	-
Tamer Tuna	2001-02	Orta saha	12	-

Vedat Okyar.

1.LİG'DE BEŞİKTAŞ FORMASI GİYEN OYUNCULAR

Futbolcu	Dönem	Mevkii	Maç	Gol
Ahmet Özacar	1959-71	Forvet	313	100
Nazmi Bilge	1959-60	Forvet	55	20
Recep Adanır	1959	Forvet	9	6
Muharrem Domaniçdağ	1959	Forvet	9	-
Metin Erman	1959	Forvet	7	1
Ahmet Berman	1959	Forvet	11	3
Coşkun Taş	1959	Forvet	6	-
Selim Soydan	1959-61	Forvet	22	2
Arif Özataç	1959-62	Forvet	75	23
Şenol Birol	1959-68	Forvet	151	77
Birol Pekel	1959-63	Forvet	131	26
Ayhan Hançer	1959-60	Forvet	8	-
Cengiz Tomaç	1959-60	Forvet	1	-
Erdoğan Gökçen	1960-62	Forvet	40	11
Güven Önüt	1960-69	Forvet	133	62
Ceyhun Güneş	1960-61	Forvet	2	1
Ahmet	1960-61	Forvet	2	-
Muharrem Göksel	1961-62	Forvet	10	-
Mustafa Soykan	1961-64	Forvet	14	3
Azmi	1961-62	Forvet	5	-
Rahmi Kaleci	1962-65	Forvet	37	6
Nedim Baloğulları	1962-63	Forvet	11	1
Emin Ülper	1962-63	Forvet	1	-
Rahmi Orbay	1963-68	Forvet	41	14
Coşkun Ehlidil	1963-67	Forvet	86	21
Hüseyin Mevlüt	1963-65	Forvet	41	6
Zeki Temizer	1963-64	Forvet	1	-
Ali Sait Günalan	1963-64	Forvet	1	-
Ender İçten	1964-65	Forvet	14	2
Cevat Öznalçın	1964-65	Forvet	6	2

1.LİG'DE BEŞİKTAŞ FORMASI GİYEN OYUNCULAR

Futbolcu	Dönem	Mevkii	Maç	Gol
Mustafa Güven	1964-65	Forvet	5	2
Ahmet Tepe	1964-65	Forvet	1	-
Fethi Türkeş	1965-68	Forvet	53	10
Ahmet Şahin	1965-69	Forvet	52	17
Faruk Karadoğan	1965-72	Forvet	171	34
Erwin Joe Kuzman	1966-69	Forvet	37	9
Szibor Szalay	1966-67	Forvet	3	-
Erdoğan Ertaul	1967-68	Forvet	21	-
Davut Şahin	1968-72	Forvet	89	7
Nihat Yayöz	1969-73	Forvet	75	23
Güvenç Kurtar	1970-71	Forvet	14	3
Kayhan Karakuş	1970-73	Forvet	18	3
Cemil Kezer	1970-71	Forvet	8	2
Muzaffer Etçil	1971-72	Forvet	24	4
Tuğrul Şener	1971-76	Forvet	98	13
Tommy Lindholm	1971-73	Forvet	20	4
Ergün Acuner	1971-73	Forvet	40	9
Kadir Gürgey	1972-73	Forvet	13	2
Haldun	1972-73	Forvet	3	-
Oğuz Böke	1972-73	Forvet	1	-
Gaffur Dindar	1972-73	Forvet	1	-
Ali Fuat Demircioğlu	1972-73	Forvet	1	-
Dorde Miliç	1973-75	Forvet	46	7
Necmi Perekli	1973-74	Forvet	23	3
Mesut Şen	1973-75	Forvet	21	4
Akhan Karakurt	1973-76	Forvet	11	-
Sinan Alayoğlu	1974-76	Forvet	50	10
Tezcan Ozan	1974-77	Forvet	63	16
Muzaffer Kıvanç	1974-75	Forvet	9	-
Adem Kurukaya	1975-76	Forvet	25	4
Reşit Kaynak	1976-78	Forvet	46	20
Mehmet Akpınar	1976-78	Forvet	52	8
Şaban Kartal	1976-82	Forvet	134	17
Sava Paunoviç	1977-79	Forvet	55	22
Mustafa Kalpakaslan	1977-78	Forvet	8	1
Erdem Eren	1977-78	Forvet	6	1
Arda Denizeri	1978-79	Forvet	19	2
İsmail Atik	1978-79	Forvet	10	1
Necdet Ergün	1979-86	Forvet	186	48
Bora Öztürk	1979-87	Forvet	103	26
Ercan Ozan	1979-80	Forvet	8	1
Tuğrul Çakır	1979-82	Forvet	5	-
Özer Umdu	1980-81	Forvet	27	7
Cem	1980-81	Forvet	1	-
Atilla Belentepe	1981-82	Forvet	1	-
Ali Kemal Denizci	1981-83	Forvet	50	8
Metin Tekin	1982-97	Forvet	320	76
Sinan Engin	1982-89	Forvet	96	11
Feyyaz Uçar	1982-94	Forvet	320	166
Sadullah Acele	1982-83	Forvet	6	1
Cevdet Şekerbegoviç	1983-85	Forvet	61	13

1.LİG'DE BEŞİKTAŞ FORMASI GİYEN OYUNCULAR

Futbolcu	Dönem	Mevkii	Maç	Gol
Ali Gültiken	1984-95	Forvet	262	91
Mirsad Kovaçeviç	1984-86	Forvet	70	34
Haluk Duranoğlu	1985-86	Forvet	2	-
Ivica Paprica	1986-87	Forvet	19	3
Faruk Şahin	1986-88	Forvet	2	-
Saffet Sancaklı	1987-89	Forvet	25	4
Bülent	1987-88	Forvet	1	-
Halim Okta	1988-91	Forvet	30	6
Leslie Ferdinand	1988-89	Forvet	26	13
Alan Walsh	1989-91	Forvet	45	13
Robert McDonald	1989-90	Forvet	1	-
Adam Zeyer	1991-92	Forvet	12	-
Oktay Derelioğlu	1993-99	Forvet	135	73
Osvaldo Nartallo	1993-94	Forvet	20	10
Hüseyin Demirbay	1993-95	Forvet	9	1
Sertan Eser	1994-02	Forvet	62	3
Ertuğrul Sağlam	1994-00	Forvet	167	83
Stefan Kuntz	1995-96	Forvet	30	9
Mustafa Özkan	1995-98	Forvet	39	9
Orhan Kaynak	1995-98	Forvet	38	5
Barbaros Yavaşoğlu	1995-96	Forvet	1	-
Ozan Köprülü	1995-96	Forvet	1	-
Daniel Amokachi	1996-99	Forvet	77	19
Christopher Ohen	1998-99	Forvet	17	9
Turan Tunç Kip	1998-03	Forvet	12	1
Ersen Martin	1999-00	Forvet	19	2
Ahmet Dursun	1999-02	Forvet	78	43
Pascal Nouma	2000-01	Forvet	24	18
Fazlı Ulusal	2000-01	Forvet	12	2
İlhan Mansız	2001-02	Forvet	28	21
Arild Stavrum	2001-02	Forvet	15	5

Not 1: *Bu rakamlara sadece Türkiye Birinci Ligi'ndeki maç ve gol sayıları dahildir. Lig dışında resmi ya da özel maçlarda oynayan futbolcuların maç ve gol sayıları istatistiklerin dışında tutulmuştur.*

Not 2: *7 futbolcunun soyadlarıyla ilgili bilgilere ulaşılamadı. Futbol Federasyonu ve Beşiktaş Kulübü'nün kayıtlarında da bu futbolcuların soyadları tam olarak belirtilmemiştir.*

Tezcan Ozan.

1.LİG'DE 150 MAÇIN ÜSTÜNDE OYNAYANLAR

Futbolcu	Dönem	Mevkii	Maç	Gol
Rıza Çalımbay	1980-96	Orta saha	493	43
Ulvi Güveneroğlu	1979-94	Savunma	406	11
Mehmet Özdilek	1988-01	Orta saha	387	130
Kadir Akbulut	1980-94	Savunma	347	4
Gökhan Keskin	1984-96	Savunma	336	14
Samet Aybaba	1977-88	Savunma	334	7
Kaya Köstepen	1959-70	Orta saha	322	7
Feyyaz Uçar	1982-94	Forvet	320	166
Metin Tekin	1982-97	Forvet	320	76
Sanlı Sarıalioğlu	1962-75	Orta saha	314	65
Ahmet Özacar	1959-71	Forvet	313	100
Ali Gültiken	1984-95	Forvet	262	91
Recep Çetin	1988-98	Savunma	262	4
Necmi Mutlu	1959-69	Kaleci	241	-
Zekeriya Alp	1968-78	Savunma	204	6
Sabri Dino	1964-75	Kaleci	197	-
Ziya Doğan	1978-87	Orta saha	194	38
Necdet Ergün	1979-86	Forvet	186	48
Yusuf Tunaoğlu	1962-76	Orta saha	181	23
Erkan Yanardağ	1962-70	Savunma	178	-
Fikret Demirer	1978-87	Orta saha	174	18
Ahmet D.Börütecene	1970-78	Savunma	172	1
Faruk Karadoğan	1965-72	Forvet	171	34
Fehmi Sağınoğlu	1963-68	Savunma	170	-
Ertuğrul Sağlam	1994-00	Forvet	167	83
Vedat Okyar	1968-76	Orta saha	166	11
Mutlu Topçu	1990-00	Savunma	157	1
Tayfur Havutçu	1997-02	Orta saha	156	11
Şenol Birol	1959-68	Forvet	151	77
Alpay Özalan	1993-99	Savunma	150	9

Ulvi Güveneroğlu.

1.LİG'DE 50'NİN ÜSTÜNDE GOL ATANLAR

Futbolcu	Dönem	Mevkii	Maç	Gol
Feyyaz Uçar	1982-94	Forvet	320	166
Mehmet Özdilek	1988-01	Orta saha	387	130
Ahmet Özacar	1959-71	Forvet	313	100
Ali Gültiken	1984-95	Forvet	262	91
Ertuğrul Sağlam	1994-00	Forvet	167	83
Şenol Birol	1959-68	Forvet	151	77
Metin Tekin	1982-97	Forvet	320	76
Oktay Derelioğlu	1993-99	Forvet	135	73
Sanlı Sarıalioğlu	1962-75	Orta saha	314	65
Güven Önüt	1960-69	Forvet	133	62

Mehmet Özdilek.

1.LİG'DE 50'NİN ÜSTÜNDE OYNAYAN KALECİLER

Futbolcu	Dönem	Mevkii	Maç	Gol
Necmi Mutlu	1959-69	Kaleci	241	-
Sabri Dino	1964-75	Kaleci	197	-
Rasim Kara	1976-84	Kaleci	131	2
Fevzi Tuncay	1995-02	Kaleci	115	-
Zafer Öğer	1982-95	Kaleci	95	-
Adem İbrahimoğlu	1981-86	Kaleci	79	-
Rade Zalad	1987-89	Kaleci	73	-
Engin İpekoğlu	1989-91	Kaleci	62	-
Jaroslaw Bako	1991-93	Kaleci	52	-

1.LİG'DE 100'ÜN ÜSTÜNDE OYNAYAN SAVUNMACILAR

Futbolcu	Dönem	Mevkii	Maç	Gol
Ulvi Güveneroğlu	1979-94	Savunma	406	11
Kadir Akbulut	1980-94	Savunma	347	4
Gökhan Keskin	1984-96	Savunma	336	14
Samet Aybaba	1977-88	Savunma	334	7
Recep Çetin	1988-98	Savunma	262	4
Zekeriya Alp	1968-78	Savunma	204	6
Erkan Yanardağ	1962-70	Savunma	178	-
Ahmet D.Börütecene	1970-78	Savunma	172	1
Fehmi Sağınoğlu	1963-68	Savunma	170	-
Mutlu Topçu	1990-00	Savunma	157	1
Alpay Özalan	1993-99	Savunma	150	9
Sami Şenol	1964-73	Savunma	120	5
Niko Kovi	1973-78	Savunma	119	8
Mehmet Ekşi	1979-84	Savunma	118	9
Rahim Zafer	1996-01	Savunma	116	1
Ali Günçar	1992-98	Savunma	115	5
Sabahattin Kuroğlu	1959-70	Savunma	113	4
Haluk Serenli	1980-85	Savunma	100	5

Recep Çetin.

1.LİG'DE 100'ÜN ÜSTÜNDE OYNAYAN ORTA SAHALAR

Futbolcu	Dönem	Mevkii	Maç	Gol
Rıza Çalımbay	1980-96	Orta saha	493	43
Mehmet Özdilek	1988-01	Orta saha	387	130
Kaya Köstepen	1959-70	Orta saha	322	7
Sanlı Sarıalioğlu	1962-75	Orta saha	314	65
Ziya Doğan	1978-87	Orta saha	194	38
Yusuf Tunaoğlu	1962-76	Orta saha	181	23
Fikret Demirer	1978-87	Orta saha	174	18
Vedat Okyar	1968-76	Orta saha	166	11
Tayfur Havutçu	1997-02	Orta saha	156	11
Süreyya Özkefe	1963-70	Orta saha	142	-
Sergen Yalçın	1991-97	Orta saha	137	43
Zeki Önatlı	1987-93	Orta saha	123	12
Kahraman Kartaloğlu	1972-77	Orta saha	122	3
Kemal Kılıç	1976-80	Orta saha	115	8
Nihat Kahveci	1997-02	Orta saha	115	27

1.LİG'DE 100'ÜN ÜSTÜNDE OYNAYAN FORVETLER

Futbolcu	Dönem	Mevkii	Maç	Gol
Feyyaz Uçar	1982-94	Forvet	320	166
Metin Tekin	1982-97	Forvet	320	76
Ahmet Özacar	1959-71	Forvet	313	100
Ali Gültiken	1984-95	Forvet	262	91
Necdet Ergün	1979-86	Forvet	186	48
Faruk Karadoğan	1965-72	Forvet	171	34
Ertuğrul Sağlam	1994-00	Forvet	167	83
Şenol Birol	1959-68	Forvet	151	77
Oktay Derelioğlu	1993-99	Forvet	135	73
Şaban Kartal	1976-82	Forvet	134	17
Güven Önüt	1960-69	Forvet	133	62
Birol Pekel	1959-63	Forvet	131	26
Bora Öztürk	1979-87	Forvet	103	26

Beşiktaş'ın 1.Lig'de aldığı dereceler: 11 kez şampiyon, 13 kez ikinci, 5 kez üçüncü, 5 kez dördüncü, 4 kez beşinci, 3 kez altıncı, 2 kez dokuzuncu, 2 kez onbirinci.
En çok maç oynadığı sezon: 1962-63 (42 maç)
En az maç oynadığı sezon: 1959 (16 maç)
En çok puan topladığı sezon: 1988-89 (83 puan)
En az puan topladığı sezon: 1959 (18 puan)
En çok puan kaybettiği sezon: 1997-98 (54 puan)
En az puan kaybettiği sezon: 1959 (10 puan)
En çok galibiyet: 1959-60 (29 galibiyet)
En az galibiyet: 1975-76 (5 galibiyet)
En çok mağlubiyet: 1997-98 (12 mağlubiyet)
En az mağlubiyet: 1991-92 (0 mağlubiyet)
En çok beraberlik: 1975-76 (17 beraberlik)
En az beraberlik: 1959 (2 beraberlik)
En çok gol attığı sezon: 1962-63 (92 gol)
En az gol attığı sezon: 1972-73 (14 gol)
En çok gol yediği sezon: 2000-01 (48 gol)
En az gol yediği sezon: 1959-60, 1965-66 (15 gol)
En farklı galibiyeti: Adanademirspor 10-0 (1989-90)
En farklı mağlubiyeti: Bursaspor 0-5 (1980-81)
En gollü maçı: Adanademirspor 10-0 (1989-90)
Bir sezonda en çok gol atan futbolcusu: Şenol Birol 34 gol (1962-63)
Tüm zamanlarda en çok gol atan futbolcusu: Feyyaz Uçar (166 gol)
En çok lig maçı oynayan oyuncusu: Rıza Çalımbay (493 maç)
En çok görev yapan teknik direktör: Gordon Milne (213 maç)
En fazla lig şampiyonluğu yaşayan futbolcular: Rıza Çalımbay (6 kez)
En fazla lig şampiyonluğu yaşayan teknik direktörler: Gordon Milne (3 kez)
En çok maç yaptığı rakip: Fenerbahçe (90)
En çok yendiği rakip: Ankaragücü (50)
En çok berabere kaldığı rakip: Galatasaray (35)
En çok yenildiği takım: Galatasaray (29)
En çok gol attığı takım: Ankaragücü (139)
En çok gol yediği takım: Galatasaray (102)

BEŞİKTAŞ'IN 1.LİG PERFORMANSI

Sezon	Derece	O	G	B	M	A	Y	P
1959 *	Üçüncü	14	8	2	4	22	16	18
1959-60	Şampiyon	38	29	7	2	68	15	65
1960-61	Üçüncü	38	22	11	5	61	26	55
1961-62	Üçüncü	38	16	16	6	48	24	48
1962-63 **	İkinci	42	29	10	3	92	27	68
1963-64	İkinci	34	22	8	4	57	19	52
1964-65	İkinci	30	16	9	5	46	17	41
1965-66	Şampiyon	30	20	8	2	52	16	48
1966-67	Şampiyon	32	16	13	3	44	15	45
1967-68	İkinci	32	15	12	5	42	24	42
1968-69	Üçüncü	30	14	10	6	30	20	38
1969-70	Dokuzuncu	30	10	10	10	26	26	30
1970-71	Altıncı	30	10	13	7	31	20	33
1971-72	Dördüncü	30	12	10	8	28	23	34
1972-73	Altıncı	30	9	13	8	14	18	31
1973-74	İkinci	30	13	14	3	34	19	40
1974-75	Beşinci	30	11	11	8	29	24	33
1975-76	Onbirinci	30	5	17	8	25	32	27
1976-77	Dördüncü	30	13	7	10	35	24	33
1977-78	Beşinci	30	12	8	10	33	29	32
1978-79	Dokuzuncu	30	10	9	11	33	32	29
1979-80	Onbirinci	30	8	13	9	25	27	29
1980-81	Beşinci	30	12	7	11	27	23	31
1981-82	Şampiyon	32	14	16	2	38	17	44
1982-83	Beşinci	34	16	7	11	49	30	39
1983-84	Dördüncü	34	17	10	7	40	21	44
1984-85	İkinci	34	19	12	3	49	19	50
1985-86	Şampiyon	36	22	12	2	65	21	56
1986-87	İkinci	36	23	7	6	67	26	53
1987-88 ***	İkinci	38	22	12	4	68	29	78
1988-89	İkinci	36	25	8	3	81	21	83
1989-90	Şampiyon	34	23	6	5	77	20	75
1990-91	Şampiyon	30	20	9	1	63	24	69
1991-92	Şampiyon	30	23	7	0	58	20	76
1992-93	İkinci	30	19	9	2	68	23	66
1993-94	Dördüncü	30	16	6	8	58	30	54
1994-95	Şampiyon	34	24	7	3	80	26	79
1995-96	Üçüncü	34	22	3	9	74	46	69
1996-97	İkinci	34	22	8	4	88	26	74
1997-98	Altıncı	34	13	9	12	56	40	48
1998-99	İkinci	34	23	8	3	58	27	77
1999-00	İkinci	34	23	6	5	74	27	75
2000-01	Dördüncü	34	19	7	8	68	48	64
2001-02	Üçüncü	34	18	8	8	69	39	62
Toplam		**1424**	**755**	**415**	**254**	**2250**	**1096**	**2237**

** Lig, iki ayrı grup halinde oynandı. Grup birincileri finalde karşılaştı.*

*** Normal sezon maçları 11'erli 2 ayrı grup halinde oynandı. İlk 6 sırayı alan 12 takım Final Grubu'nda mücadele etti.*

**** Galibiyete üç puan verilmeye başlanan sezon.*

1.LİG'İN GOL KRALLARI VE BEŞİKTAŞ'IN GOLCÜLERİ

Sezon	Gol Kralı	Takımı	Gol	BJK'nin Golcüsü	Gol
1959	Metin Oktay	Galatasaray	11	N.Bilge, R.Adanır	6
1959-60	Metin Oktay	Galatasaray	33	Arif Özataç	15
1960-61	Metin Oktay	Galatasaray	36	Şenol Birol	17
1961-62	Fikri Elma	Ankara DS	21	Ahmet Özacar	12
1962-63	Metin Oktay	Galatasaray	38	Şenol Birol	34
1963-64	Güven Önüt	Beşiktaş	19	Güven Önüt	19
1964-65	Metin Oktay	Galatasaray	17	Rahmi Orbay	9
1965-66	Ertan Adatepe	Ankaragücü	20	Ahmet Şahin	14
1966-67	Ertan Adatepe	PTT	18	E.Kuzman, A.Özacar	8
1967-68	Fevzi Zemzem	Göztepe	19	Sanlı Sarıalioğlu	14
1968-69	Metin Oktay	Galatasaray	17	Faruk Karadoğan	11
1969-70	Fethi Heper	Eskişehirspor	13	Nihat Yayöz	12
1970-71	Ogün Altıparmak	Fenerbahçe	15	Nihat Yayöz	8
1971-72	Fethi Heper	Eskişehirspor	20	Y.Tunaoğlu, E.Acuner	5
1972-73	Osman Arpacıoğlu	Fenerbahçe	16	E.Acuner	4
1973-74	Cemil Turan	Fenerbahçe	15	Dorde Miliç	7
1974-75	Ömer Kaner	Eskişehirspor	14	Tezcan Ozan	8
	A.Osman Renklibay	Ankaragücü	14		
1975-76	Cemil Turan	Fenerbahçe	18	Tezcan Ozan	8
1976-77	Necmi Perekli	Trabzonspor	18	Reşit Kaynak	15
1977-78	Cemil Turan	Fenerbahçe	17	S. Paunoviç, Şaban Kartal	8
1978-79	Özer Umdu	Adanaspor	15	Sava Paunoviç	14
1979-80	Mustafa Denizli	Altay	12	Necdet Ergün	7
	Bahtiyar Yorulmaz	Bursaspor	12		
1980-81	Bora Öztürk	Adanaspor	15	Özer Umdu	7
1981-82	Selçuk Yula	Fenerbahçe	16	Bora Öztürk	7
1982-83	Selçuk Yula	Fenerbahçe	19	Necdet Ergün	15
1983-84	Tarık Hociç	Galatasaray	16	Cevdet Şekerbegoviç	9
1984-85	Aykut Yiğit	Sakaryaspor	20	Mirsat Kovaçeviç	17
1985-86	Tanju Çolak	Samsunspor	33	Mirsat Kovaçeviç	17
1986-87	Tanju Çolak	Samsunspor	25	Feyyaz Uçar	20
1987-88	Tanju Çolak	Galatasaray	39	Ali Gültiken	30
1988-89	Aykut Kocaman	Fenerbahçe	29	Feyyaz Uçar	22
1989-90	Feyyaz Uçar	Beşiktaş	28	Feyyaz Uçar	28
1990-91	Tanju Çolak	Galatasaray	31	Feyyaz Uçar	16
1991-92	Aykut Kocaman	Fenerbahçe	25	Feyyaz Uçar	19
1992-93	Tanju Çolak	Fenerbahçe	27	Feyyaz Uçar	19
1993-94	Bülent Uygun	Fenerbahçe	22	Feyyaz Uçar	15
1994-95	Aykut Kocaman	Fenerbahçe	27	Ertuğrul Sağlam	23
1995-96	Şota Arvaladze	Trabzonspor	25	Ertuğrul Sağlam	18
1996-97	Hakan Şükür	Galatasaray	38	Oktay Derelioğlu	28
1997-98	Hakan Şükür	Galatasaray	32	Mehmet Özdilek	15
1998-99	Hakan Şükür	Galatasaray	19	Mehmet Özdilek	13
1999-00	Serkan Aykut	Samsunspor	30	Ahmet Dursun	21
2000-01	Okan Yılmaz	Bursaspor	23	Pascal Nouma	18
2001-02	İlhan Mansız	Beşiktaş	21		
	Arif Erdem	Galatasaray	21	İlhan Mansız	21

Feyyaz Uçar, BJK forması altında 1989-90 yaz sezonunda attığı 28 gol ile gol krallığı tacının sahibi oldu.

V. BÖLÜM

Kupalar

Şampiyonlar

Sezon	Şampiyon
1962-63	Galatasaray
1963-64	Galatasaray
1964-65	Galatasaray
1965-66	Galatasaray
1966-67	Altay
1967-68	Fenerbahçe
1968-69	Göztepe
1969-70	Göztepe
1970-71	Eşkişehirspor
1971-72	Ankaragücü
1972-73	Galatasaray
1973-74	Fenerbahçe
1974-75	Beşiktaş
1975-76	Galatasaray
1976-77	Trabzonspor
1977-78	Trabzonspor
1978-79	Fenerbahçe
1979-80	Altay
1980-81	Ankaragücü
1981-82	Galatasaray
1982-83	Fenerbahçe
1983-84	Trabzonspor
1984-85	Galatasaray
1985-86	Bursaspor
1986-87	Gençlerbirliği
1987-88	Sakaryaspor
1988-89	Beşiktaş
1989-90	Beşiktaş
1990-91	Galatasaray
1991-92	Trabzonspor
1992-93	Galatasaray
1993-94	Beşiktaş
1994-95	Trabzonspor
1995-96	Galatasaray
1996-97	Kocaelispor
1997-98	Beşiktaş
1998-99	Galatasaray
1999-00	Galatasaray
2000-01	Gençlerbirliği
2001-02	Kocaelispor

Türkiye Kupası'nda Beşiktaş

UEFA, 1960-61 sezonundan itibaren Avrupa Kupa Galipleri Kupası'nı düzenlemeye başladı. Türkiye Futbol Federasyonu da, bu kupaya takım gönderebilmek için ülke çapında bir kupa düzenlemeye karar verdi.

1962-63 sezonunda başlayan Türkiye Kupası'nda Beşiktaş 188 maç yaptı, oynadığı 10 finalin 5'inde şampiyonluk yaşadı. Ayrıca 6 kez yarı finalist olurken, 11 kez de çeyrek finalde elendi.

Kur'alar ve sürprizler

Penaltı uygulamasından önce, takımların yenişememesi durumunda ikinci maçtan sonra, tur atlayan takımın belirlenmesi için kur'a atışı yapılıyordu.

Beşiktaş, kupanın ilk sezonunda Göztepe'ye, 1967-68'de de PTT'ye kur'a ile elendi. Ayrıca 1964-65'te Türkiye Amatör Takımlar Şampiyonu Trabzon İdman Ocağı ile deplasmanda 120 dakikalık maçta 0-0 berabere kaldıktan sonra İstanbul'da 1-0 yenilmesi, 1968-69'da da PTT'ye 1-3 ve 0-0'lık sonuçlarla elenmesi kötü sürprizlerdi.

Siyah-beyazlılar, 1965-66 sezonunda lig şampiyonu olurken, kupada da Sakaryaspor, Bursaspor ve Gençlerbirliği'ni eleyerek, kupada ilk kez finale yükseldi, ancak finalde Galatasaray'a 1-0 yenilerek çifte şampiyonluk şansını kaçırdı.

Olaylar Beşiktaş'a zarar verdi

1969-70 sezonunda Beşiktaş ilk turda Altay ile eşleşti. İzmir'deki ilk maçı 3-2 kaybeden Beşiktaş, İstanbul'daki rövanşı kazanmak zorundaydı.

0-0 devam eden maçın 74'üncü dakikasında Kraus'un ortasında top Sami'nin eline çarptı, hakem Macit Sarıdana penaltı noktasını gösterdiğinde, kasti olmayan bu pozisyon için tribünlerin büyük tepkisi vardı.

Kraus'un penaltı vuruşunda top direkten döndü, ancak hakem penaltı atışının tekrar edileceğini belirtti. Bunun üzerine saha karıştı, tribünden bazı seyirciler sahaya girerek hakemi tartaklamaya başladı, olaylara yöneticilerden Sedat Kesen ve Şükrü Gülesin ile antrenör Ali İhsan Karayiğit de karıştı.

Yarıda kalan maçı Beşiktaş hükmen kaybederken, Kesen, Gülesin ve Karayiğit de ağır cezalara çarptırıldı. Çalkantılı bir dönemde olan Talat Asal'ın başkanlığındaki Beşiktaş Yönetim Kurulu da bu maçtan sonra topluca istifa etti.

Hem kupa hem Sabri gitti

1971-72 sezonunda Gündüz Kılıç'ın teknik direktörlüğünde lig şampiyonluğu için Galatasaray ile çekişen Beşiktaş, kupa çeyrek finalinde Ankaragücü ile eşleşti.

İstanbul'daki maçı 1-0 Beşiktaş kazandı. Ankara'da önce lig maçı, sonra kupa rövanşı vardı. Lig maçını Ankaragücü 1-0 kazanırken, Abdullah'ın tekmesi suratında patlayan kaleci Sabri sezonu kapattı.

1975'te Beşiktaş'ın kazandığı ilk Türkiye Kupası Zekeriya'nın elinde.

Ardından kupa maçında Beşiktaş 2-0'lık mağlubiyetle elenirken, maç sonrası olaylarda, soyunma odasına gitmekte olan Gündüz Kılıç arkasından itilerek merdivenlerden yuvarlanıyordu.

1972-73 sezonunda da Beşiktaş için bu sefer traji-komik olaylar vardı. İlk turda Adana Demirspor'u eleyen siyah-beyazlılar ikinci turda ligde kalabilme mücadelesi veren Vefa ile karşılaştı. İlk maçı 2-0 Vefa kazandı. İkinci maçta da goller Vefa'dan geliyordu ve hakemin kararlarına sinirlenen kaptan Sanlı, birkaç defa yedek kulübesine giderek takımı sahadan çekmek istedi, yöneticiler araya girdi "Ceza alırız" diyerek kaptanı bu kararından vazgeçirdi ve Beşiktaş bu maçı 3-0 kaybederek kupadan elendi.

Kupada ilk şampiyonluk

1973-74 sezonu yarı finalinde Bursaspor'a İnönü Stadı'nda son dakikada K.İsmail'in golüyle yenilerek elenen Beşiktaş, şanssızlık zincirini 1974-75 sezonunda kırdı.

Adanaspor, Zonguldak Erdemirspor, Şekerspor ve Bursaspor'u eleyen siyah-beyazlılar tarihinde ikinci kez Türkiye Kupası finaline yükseldi. Rakip, ligin yeni takımı Trabzonspor'du. Trabzon'daki ilk maçı 1-0 kaybeden Beşiktaş, İstanbuldaki maçı Niko ve Lütfü'nün golleriyle 2-0 kazanarak, ilk kez Türkiye Kupası şampiyonu oldu.

Hüsran yılları

Şampiyonluğun ardından, çeyrek finalde Galatasaray'a, ardından da finalde Trabzonspor'a elenen Beşiktaş, sonraki 2 yıl Fenerbahçe ile karşı karşıya geldi.

1977-78'de uzatmada Engin'in ofsayt tartışmaları yaratan pozisyonda attığı, 1978-79'da da Kemal Batmaz'ın kendi kalesine attığı gollerle Beşiktaş kupaya veda etti.

Mehmet Ekşi'nin kart şoku

Ardından Lüleburgaz ve Ankaragücü şokları geldi. 1982-83 sezonunda Giresun ve Bolu maçlarında Mehmet Ekşi'nin gördüğü sarı kartları unutan, federasyondan da tebligat almayan Beşiktaş, çeyrek final karşılaşmasında Fenerbahçe'ye karşı Mehmet Ekşi'yi oynattı ve maçın ertesi günü bu durum fark edilince hükmen mağlup sayıldı.

1983-84'te Beşiktaş yarı finalde Fenerbahçe ile eşleşti. İlk maç 0-0 berabere bitti, İnönü Stadı'ndaki rövanşı uzatmada 4-2 kazanan Beşiktaş, İzmir'de oynanan final maçında Trabzonspor'a uzatmada 2-0 yenilerek kupayı alamadı.

10 maçta 10 galibiyet

Beşiktaş Türkiye Kupası'nı ikinci kez kazanmak için uzun süre bekledi ve 1988-89 sezonunda yine çok iyi bir performans çizdi. Gordon Milne yönetimindeki Kara Kartal, 10 maçın 10'unu da kazanırken, lig şampiyonu Fenerbahçe'yi finalin iki maçında da devirerek kupaya uzandı. Siyah-beyazlı takım bu sonuçla ikinci kez Türkiye Kupası'nı kazanırken 14 yıllık hasrete de son vermiş oldu.

1989-90 sezonunda da siyah-beyazlılar Rizespor, Boluspor, Fenerbahçe ve İzmir'de oynanan finalde Trabzonspor'u yenerek kupayı 3. kez müzesine götürdü.

1992-93 finalinde Galatasaray'a kaybeden Beşiktaş ertesi yıl yine aynı rakibi 0-0 ve 3-2'lik skorlarla üstünlük sağlayarak kupa'ya 4. kez adını yazdırdı.

Bileğinin hakkıyla kupaya

Beşiktaş, 1997-98 sezonunda da çok güçlü rakipleri eleyerek Türkiye Kupası'nı müzesine taşımayı başardı. Gençlerbirliği, Kocaelispor, İstanbulspor'u eleyerek finale yükseldi. Finalde Fatih Terim'in Galatasaray'ını da geçen siyah-beyazlı takım, Türkiye Kupası'nı beşinci kez müzesine taşımayı başardı.

Finalde kaçan kupa

1997-98 sezonunda henüz ilk turda 2. Lig temsilcisi Ç.Dardanel'e beklenmedik şekilde elenerek büyük şok yaşayan Beşiktaş, bir sonraki sezon daha istikrarlı bir görünüm içindeydi.

1998-99 sezonunda çok başarılı maçlar çıkartmasına karşın kupayı finalde Galatasaray'a kaptıran Beşiktaş, Daum yönetiminde bir kez daha atağa geçti.

2001-02 sezonunda da Türkiye Kupası'na çok yaklaşan siyah-beyazlı takım, Bursa'daki finalde hiç beklenmedik derecede kötü bir oyun ortaya koyarak, Kocaelispor'a 4-0 yenildi.

1962-63

No	Tur	Tarih	Rakip	Skor	Goller
01	2.tur maçı	13.10.62	Ank.Altındağ (d)	8-0	Nedim, Yavuz, Şenol (4), Coşkun (2)
02	3.tur maçı	30.10.62	Göztepe	0-0 uz.	-
03	Tekrar maçı	31.10.62	Göztepe	1-1 uz.	Coşkun *(Beşiktaş kur'ayla elendi)*

1963-64

No	Tur	Tarih	Rakip	Skor	Goller
04	3.tur maçı	08.03.64	Bursaspor (d)	3-0	Güven, Ahmet, Rahmi
05	Ç.F. 1.maç	05.04.64	Samsun Yolspor (d)	1-0	Güven
06	Ç.F. 2.maç	15.04.64	Samsun Yolspor	2-1	Ahmet, Rahmi
07	Y.F. maçı	07.06.64	Altay (d)	0-2	-
08	Y.F. maçı	14.06.64	Altay	1-0	Güven

1964-65

No	Tur	Tarih	Rakip	Skor	Goller
09	3. tur maçı	07.02.65	Tra.İd. Ocağı (d)	0-0 uz.	-
10	Tekrar maçı	20.02.65	Tra.İd. Ocağı	0-1	-

1965-66

No	Tur	Tarih	Rakip	Skor	Goller
11	3.tur maçı	09.03.66	Sakaryaspor (d)	2-1	K.Ahmet (2)
12	Ç.F. 1.maç	11.05.66	Bursaspor	2-0	K.Ahmet, Güven
13	Ç.F. 2.maç	18.05.66	Bursaspor (d)	1-0	Coşkun
14	Y.F. 1.maç	04.06.66	Gençlerbirliği (d)	1-0	Faruk
15	Y.F. 2.maç	11.06.66	Gençlerbirliği	1-1 uz.	Güven
16	Final maçı	19.06.66	Galatasaray	0-1	-

1966-67

No	Tur	Tarih	Rakip	Skor	Goller
17	2.tur maçı	08.02.67	Vefa	2-1	Kuzman, Faruk
18	3.tur maçı	15.03.67	Tra.İd. Ocağı	2-0	Cevdet, Fethi
19	Ç.F. 1.maç	10.05.67	Göztepe (d)	1-4	Cevdet
20	Ç.F. 2.maç	14.05.67	Göztepe	2-2	Fethi, Coşkun

1967-68

No	Tur	Tarih	Rakip	Skor	Goller
21	1.tur 1.maç	01.11.67	Beykoz	1-1	Cevdet
22	1.tur 2.maç	6.12.67	Beykoz	3-1	Faruk, Sanlı, Şenol
23	2.tur 1.maç	14.01.68	PTT (d)	0-1	-
24	2.tur 2.maç	21.01.68	PTT	1-0 uz.	Sanlı *(Kur'a sonucu Beşiktaş elendi)*

1968-69

No	Tur	Tarih	Rakip	Skor	Goller
25	1.tur 1.maç	09.11.68	PTT (d)	1-3	Sanlı
26	1.tur 2. maç	18.12.68	PTT	0-0	-

1969-70

No	Tur	Tarih	Rakip	Skor	Goller
27	1.tur 1.maç	29.10.69	Altay (d)	2-3	Nihat (pen), Saim
28	1.tur 2.maç	19.11.69	Altay	0-3 (H)*	-

**Maç, 75. dakikada olaylar nedeniyle yarıda kaldı, Beşiktaş hükmen mağlup oldu.*

1970-71

No	Tur	Tarih	Rakip	Skor	Goller
29	1.tur 1.maç	28.10.70	Edirnespor (d)	1-0	Cemil
30	1.tur 2.maç	04.11.70	Edirnespor	3-1	Faruk (2), Kayhan

31	2.tur 1.maç	31.01.71	İskenderunspor (d)	0-0	-
32	2.tur 2.maç	07.02.71	İskenderunspor	3-0	Yusuf (2), Güvenç
33	Ç.F. 1.maç	03.03.71	Bursaspor (d)	0-1	-
34	Ç.F. 2.maç	11.03.71	Bursaspor	1-1	Faruk

1971-72

No	Tur	Tarih	Rakip	Skor	Goller
35	1.tur 1.maç	13.10.71	Konya İY (d)	2-0	Ergün, Tuğrul
36	1.tur 2.maç	27.10.71	Konya İY	1-0	Muzaffer
37	Ç.F. 1.maç	29.03.72	Ankaragücü	1-0	Lindholm
38	Ç.F. 2.maç	19.04.72	Ankaragücü (d)	0-2	-

1972-73

No	Tur	Tarih	Rakip	Skor	Goller
39	1.tur 1.maç	02.11.72	Adana DS	2-1	Kahraman, İhsan
40	1.tur 2.maç	15.11.72	Adana DS (d)	0-0	-
41	2.tur 1.maç	14.12.72	Vefa	0-2	-
42	2.tur 2.maç	28.12.72	Vefa	0-3	-

1973-74

No	Tur	Tarih	Rakip	Skor	Goller
43	1.tur 1.maç	29.11.73	İzm.Denizgücü (d)	3-0	Tuğrul, Niko, Selim (k.k.)
44	1.tur 2.maç	13.12.73	İzm.Denizgücü	4-0	Akhan (2), Tuğrul, Haluk
45	2.tur 1.maç	10.01.74	Vefa	2-1	Niko, Sacit (k.k.)
46	2.tur 2.maç	03.02.74	Vefa	3-1	Ahmet II, Niko, Vedat (pen)
47	Ç.F. 1.maç	13.02.74	Gaziantepspor	5-0	Mesut (2-1 pen), Ahmet II (2), Sanlı
48	Ç.F. 2.maç	27.02.74	Gaziantepspor (d)	0-1	-
49	Y.F. 1.maç	20.03.74	Bursaspor (d)	1-1	Miliç
50	Y.F. 2.maç	18.04.74	Bursaspor	0-1	-

1974-75

No	Tur	Tarih	Rakip	Skor	Goller
51	1.tur 1.maç	29.10.74	Adanaspor	3-1	Tezcan (3)
52	1.tur 2.maç	04.12 74	Adanaspor (d)	2-0	Tezcan (2)
53	2.tur 1.maç	25.12.74	Zong.Erdemir	2-0	Muzaffer, Tezcan
54	2.tur 2.maç	08.01.75	Zong.Erdemir (d)	3-1	Sinan (pen), Tuğrul, Muzaffer
55	Ç.F. 1.maç	29.01.75	Şekerspor (d)	1-0	Tezcan
56	Ç.F. 2.maç	12.02.75	Şekerspor	2-1	Niko, Sinan
57	Y.F. 1.maç	12.03.75	Bursaspor (d)	0-1	-
58	Y.F. 2.maç	09.04.75	Bursaspor	2-0	Tezcan, Niko
59	Final 1.maç	07.05.75	Trabzonspor (d)	0-1	-
60	Final 2.maç	21.05.75	Trabzonspor	2-0	Niko, Lütfü

1975-76

No	Tur	Tarih	Rakip	Skor	Goller
61	Ç.F. maçı	10.03.76	Galatasaray	1-3	Tezcan

1974-75 finalinde Trabzonspor'u yenerek Türkiye Kupasını kazanan Beşiktaş 11'i. Ayaktakiler, soldan,sağa; Sanlı, Ahmet II, Niko, Vedat, Mete, Lütfü. Oturanlar; Zekeriya, Ahmet I, Sinan, Kahraman, Tuğrul.

1976-77

No	Tur	Tarih	Rakip	Skor	Goller
62	1.tur 1.maç	02.12.76	Sebat Gençlik (d)	1-0	Tezcan
63	1.tur 2.maç	15.12.76	Sebat Gençlik	2-0	Reşit, Mehmet
64	2.tur 1.maç	30.01.77	Konya İY	5-1	Tuncay (p), Mehmet (2), Şaban, Reşit
65	2.tur 2.maç	02.03.77	Konya İY (d)	1-1	Tuncay
66	Ç.F. 1.maç	16.03.77	Göztepe	1-0	Reşit (pen)
67	Ç.F. 2.maç	30.03.77	Göztepe (d)	1-0	Hayri
68	Y.F. 1.maç	27.04.77	Orduspor (d)	3-2	Şaban, Reşit (2)
69	Y.F. 2.maç	11.05.77	Orduspor	0-0	-
70	Final 1.maç	18.05.77	Trabzonspor (d)	0-1	-
71	Final 2.maç	25.05.77	Trabzonspor	0-0	-

1977-78

No	Tur	Tarih	Rakip	Skor	Goller
72	3.tur 1.maç	07.12.77	Tirespor	2-1	Paunoviç (pen), Yahya (k.k.)
73	3.tur 2.maç	21.12.77	Tirespor (d)	1-0	Şaban
74	4.tur maçı	12.02.78	Fenerbahçe	1-2 uz.	Paunoviç

1978-79

No	Tur	Tarih	Rakip	Skor	Goller
75	5.tur 1.maç	25.10.78	Göztepe (d)	2-2	Paunoviç (2)
76	5.tur 2.maç	08.11.78	Göztepe	4-0	Atik (2), Kasım, Arda
77	6.tur 1.maç	13.12.78	Adana DS (d)	1-3	Atik
78	6.tur 2.maç	04.02.79	Adana DS	2-0	Paunoviç (2)
79	Ç.F. 1.maç	21.02.79	Fenerbahçe	0-0	-
80	Ç.F. 2.maç	07.03.79	Fenerbahçe	0-1	-

1979-80

No	Tur	Tarih	Rakip	Skor	Goller
81	5.tur 1.maç	14.11.79	Lüleburgazspor (d)	0-0	-
82	5.tur 2.maç	06.12.79	Lüleburgazspor	1-2	Bora

1980-81

No	Tur	Tarih	Rakip	Skor	Goller
83	5.tur 1.maç	12.11.80	Eskişehirspor	1-0	K.Haluk
84	5.tur 2.maç	17.12.80	Eskişehirspor (d)	0-0	-
85	6.tur 1.maç	26.02.81	Kayserispor	1-0	Serdar
86	6.tur 2.maç	11.03.81	Kayserispor(d)	0-0	-
87	Ç.F. 1.maç	02.04.81	Ankaragücü	2-0	Necdet, Rasim (pen)
88	Ç.F. 2.maç	08.04.81	Ankaragücü (d)	0-3 uz.	-

1981-82

No	Tur	Tarih	Rakip	Skor	Goller
89	5.tur 1.maç	24.02.82	Sakaryaspor	2-0	Ziya (2)
90	5.tur 2.maç	03.03.82	Sakaryaspor (d)	0-1	-
91	6.tur 1.maç	18.03.82	Ankaragücü	1-0	Mehmet Ekşi
92	6.tur 2.maç	24.03.82	Ankaragücü (d)	0-1	- *(Penaltılarla 4-2 Ankaragücü)*

1982-83

No	Tur	Tarih	Rakip	Skor	Goller
93	5.tur 1.maç	02.03.83	Giresunspor	2-0	Necdet, Ali Kemal
94	5.tur 2.maç	16.03.83	Giresunspor (d)	3-0	Ziya (3)
95	6.tur 1.maç	23.03.83	Boluspor	1-0	Rıza
96	6.tur 2.maç	06.04.83	Boluspor (d)	0-0	-
97	Ç.F. 1.maç	04.05.83	Fenerbahçe	0-3 (H)*	
98	Ç.F. 2.maç	18.05.83	Fenerbahçe	2-1	Necdet, Ziya

**1-1 biten bu maçta Beşiktaş, kupa maçlarında 2 sarı kartı bulunan Mehmet Ekşi'yi oynattığı için 3-0 hükmen yenik sayıldı.*

Kupadaki Golcüleri

17 gol: Feyyaz Uçar
11 gol: Metin Tekin, Mehmet Özdilek, Ertuğrul Sağlam
10 gol: Tezcan Ozan, Ali Gültiken
9 gol: Ziya Doğan, Oktay Derelioğlu
7 gol: Necdet Ergün
6 gol: Faruk Karadoğan, Niko Kovi, Sava Paunoviç, Tayfur Havutçu, Alpay Özalan
5 gol: Şenol Birol, Coşkun Ehlidil, Güven Önüt, Ahmet Özacar, Reşit Kaynak, Rıza Çalımbay
4 gol: Sanlı Sarıalioğlu, Tuğrul Şener, Leslie Ferdinand, Fani Madida, Fazlı Ulusal, Ahmet Dursun
3 gol: Cevdet, Muzaffer Etçil, Ahmet, Mehmet Akpınar, Şaban Kartal, İsmail Atik, Cevad Şekerbegoviç, Ulvi Güveneroğlu, Halim Okta, Kadir Akbulut, Nihat Kahveci, Daniel Amokachi, Ayhan Akman, İlhan Mansız
2 gol: Rahmi Orbay, Fethi Türkeş, Yusuf Tunaoğlu, Mesut Şen, Akhan Karakurt, Tuncay Mesci, Sinan Alayoğlu, Bora Öztürk, Haluk, Kenan, Sinan Engin, Ali Günçar, Sergen Yalçın, Yordan Letchkov
1 gol: Nedim, Yavuz, Erwin Joe Kuzman, Nihat Yayöz, Saim, Cemil Kezer, Kayhan, Güvenç Kurtar, Ergün Acuner, Tommy Lindholm, Kahraman, İhsan Büyükbuğdaypınar, Haluk, Vedat Okyar, Dorde Miliç, Lütfü Isıgöllü, Hayri Kök, Kasım Gündüz, Arda Denizeri, Serdar Bali, Rasim Kara, Fikret Demirer, Ali Kemal Denizci, Mehmet Ekşi, Mirsad Kovaçeviç, Cem, Gökhan Keskin, Şenol Fidan, Alan Walsh, Adam Zeyer, Mitar Mrkela, Yusuf Tokaç, Osvaldo Nartallo, Rahim Zafer, Serdar Topraktepe, Aydın Tuna, Erkan Avseren, Yasin Sülün, İbrahim Üzülmez, T.Tunç Kip, Tümer Metin, Zübeyir Baya, Bayram Bektaş

Kendi kalesine gol atanlar:
Selim (İzmir Denizgücü), Sacit (Vefa), Yahya (Tirespor), B.Mustafa (Adanaspor), Nihat (Karşıyaka), Nejat (Fenerbahçe), Saffet Akbaş (Fenerbahçe)

1983-84

No	Tur	Tarih	Rakip	Skor	Goller
99	5.tur 1.maç	22.02.84	Denizlispor (d)	1-0	Ziya (pen)
100	5.tur 2.maç	14.03.84	Denizlispor	0-0	-
101	6.tur 1.maç	28.03.84	Gaziantepspor (d)	1-2	K.Haluk
102	6.tur 2.maç	11.04.84	Gaziantepspor	1-0	Necdet
103	Ç.F. 1.maç	18.04.84	Ankaragücü	1-0	Metin
104	Ç.F. 2.maç	25.04.84	Ankaragücü (d)	0-0	-
105	Y.F. 1.maç	09.05.84	Fenerbahçe	0-0	-
106	Y.F. 2.maç	16.05.84	Fenerbahçe	4-2 uz.	Şekerbegoviç (2), Fikret (pen), Ziya
107	Final maçı	30.05.84	Trabzon (İzmir)	0-2 uz.	-

1984-85

No	Tur	Tarih	Rakip	Skor	Goller
108	5.tur 1.maç	21.11.84	Adanaspor (d)	5-2	Necdet (3), Şekerbegoviç, B.Mustafa (k.k.)
109	5.tur 2.maç	05.12.84	Adanaspor	1-2	Kenan
110	6.tur 1.maç	12.12.84	Altınordu	4-0	Bora, Sinan (2), Kenan
111	6.tur 2.maç	26.12.84	Altınordu (d)	1-2	Kovaçeviç
112	Ç.F. 1.maç	06.02.85	Karşıyaka (d)	2-0	Ziya, Rıza
113	Ç.F. 2.maç	27.02.85	Karşıyaka	1-1	Nihat (k.k.)
114	Y.F. 1.maç	13.03.85	Galatasaray	0-0	-
115	Y.F. 2.maç	20.03.85	Galatasaray	0-1	-

1985-86

No	Tur	Tarih	Rakip	Skor	Goller
116	5.tur maçı	05.02.86	Karşıyaka (d)	1-1	Rıza (pen)
117	Tekrar maçı	12.02.86	Karşıyaka	0-0	-
118	6.tur maçı	05.03.86	Sakaryaspor	2-2	Metin, Feyyaz
119	Tekrar maçı	19.03.86	Sakaryaspor (d)	0-0	-

1986-87

No	Tur	Tarih	Rakip	Skor	Goller
120	5.tur 1.maç	28.01.87	Bursaspor	1-3	Fikret
121	5.tur 2.maç	04.02.87	Bursaspor (d)	2-0	Rıza (pen), Feyyaz

1987-88

No	Tur	Tarih	Rakip	Skor	Goller
122	5.tur 1.maç	10.02.88	Kuşadasıspor	1-0	Ulvi
123	5.tur 2.maç	24.02.88	Kuşadasıspor (d)	1-1	Metin
124	6.tur 1.maç	09.03.88	Altay	1-0	Feyyaz
125	6.tur 2.maç	23.03.88	Altay (d)	2-2	Cem, Kadir
126	Ç.F. 1.maç	30.03.88	Sakaryaspor (d)	0-4	-
127	Ç.F. 2.maç	13.04.88	Sakaryaspor	0-1	-

1988-89

No	Tur	Tarih	Rakip	Skor	Goller
128	5.tur 1.maç	26.01.89	Beşiktaş Amatör	4-0	Metin, Mehmet, Halim (2)
129	5.tur 2.maç	01.02.89	Beşiktaş Amatör	5-1	Ali (4), Feyyaz (pen)
130	6.tur 1.maç	08.02.89	Kocaelispor	2-1	Gökhan, Metin
131	6.tur 2.maç	15.02.89	Kocaelispor (d)	2-0	Ali, Feyyaz
132	Ç.F. 1.maç	22.03.89	Karşıyaka (d)	3-0	Ferdinand (2), Ali
133	Ç.F. 2.maç	03.05.89	Karşıyaka	1-0	Rıza
134	Y.F. 1.maç	07.06.89	Konyaspor (d)	2-1	Metin, Kadir
135	Y.F. 2.maç	18.06.89	Konyaspor	3-1	Ulvi, Ferdinand, Ali
136	Final 1.maç	21.06.89	Fenerbahçe	1-0	Ferdinand
137	Final 2.maç	25.06.89	Fenerbahçe	2-1	Ali, Feyyaz

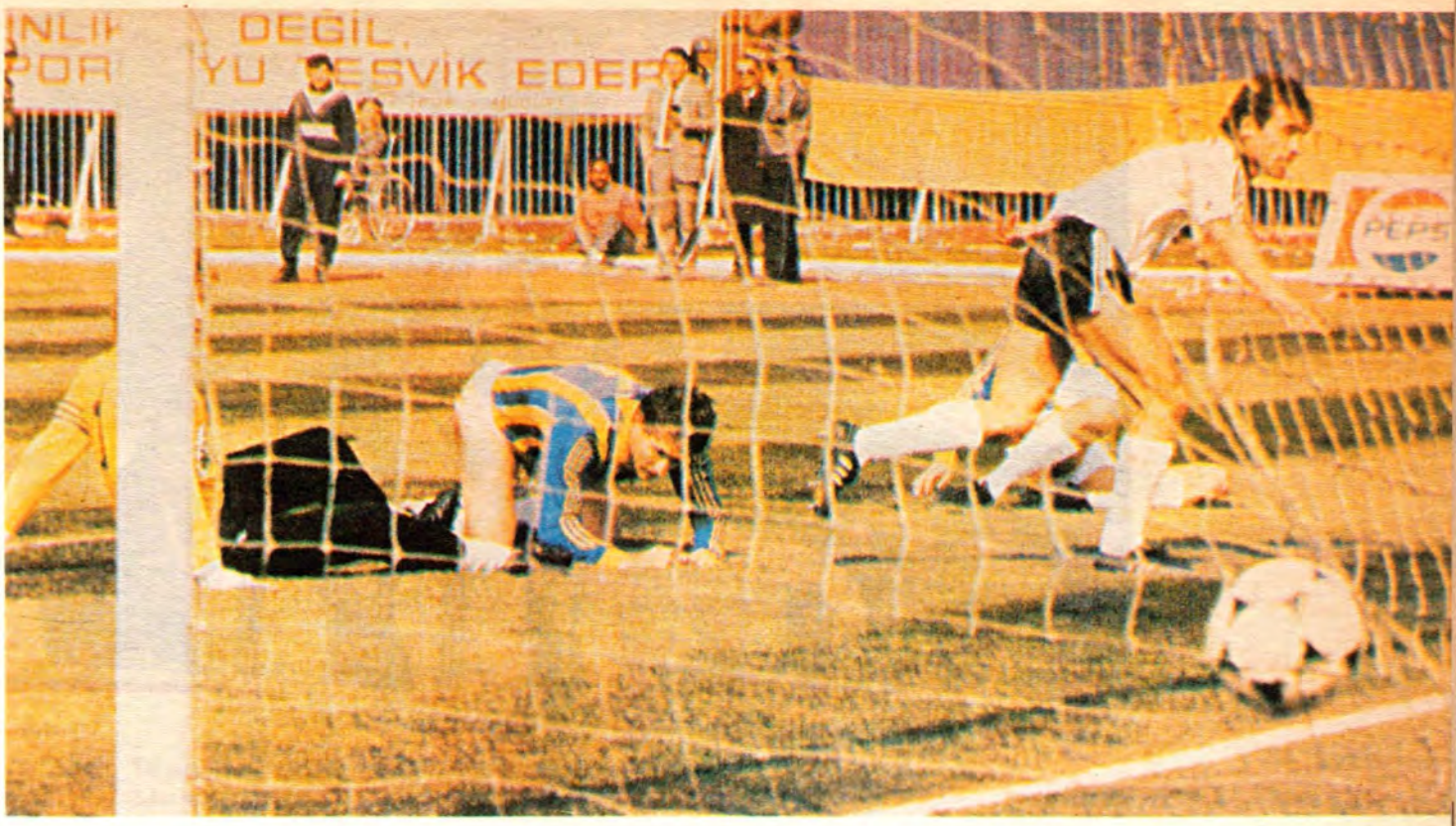

1989-90

No	Tur	Tarih	Rakip	Skor	Goller
138	6.tur maçı	07.02.90	Rizespor	5-2	Şenol, Walsh, Metin, Mehmet, Halim
139	Ç.F. maçı	07.03.90	Boluspor (d)	5-0	Feyyaz (2), Ali, Mehmet, Metin
140	Y.F. maçı	21.03.90	Fenerbahçe	3-0	Nejat (k.k.), Feyyaz, Mehmet
141	Final maçı	23.05.90	Trabzonspor (İzm.)	2-0	Feyyaz, Mehmet

1990-91

No	Tur	Tarih	Rakip	Skor	Goller
142	6.tur maçı	23.12.90	Samsunspor (d)	1-0	Mehmet
143	Ç.F. maçı	13.02.91	Galatasaray	2-2 uz. (Pen:4-5)	Metin, Ali

1991-92

No	Tur	Tarih	Rakip	Skor	Goller
144	6.tur maçı	02.02.92	Samsunspor	3-1	Feyyaz (3)
145	Ç.F. maçı	26.02.92	Aydınspor	1-0	Zeyer
146	Y.F. maçı	15.04.92	Trabzonspor (Sam.)	1-2	Mehmet

1992-93

No	Tur	Tarih	Rakip	Skor	Goller
147	6.tur maçı	23.12.92	Aydınspor	3-1	Feyyaz, Rıza, Madida
148	Ç.F. maçı	27.01.93	Sarıyer	3-0	Mrkela, Mehmet, Feyyaz
149	Y.F. 1.maç	10.02.93	Fenerbahçe	1-0	Feyyaz
150	Y.F. 2.maç	17.03.93	Fenerbahçe	1-1	Madida
151	Final 1.maç	24.03.93	Galatasaray	0-1	-
152	Final 2.maç	07.04.93	Galatasaray	2-2	Feyyaz, Ulvi

1993-94

No	Tur	Tarih	Rakip	Skor	Goller
153	6.tur maçı	22.12.93	Ankaragücü	2-0	Nartallo

154	Ç.F. maçı	30.01.94	Fenerbahçe	2-1	K.Ali, Madida
155	Y.F. 1.maç	09.02.94	Trabzonspor	3-1	K.Ali, Kadir, Metin
156	Y.F. 2.maç	09.03.94	Trabzonspor (d)	1-1	Feyyaz
157	Final 1.maç	06.04.94	Galatasaray	0-0	-
158	Final 2.maç	04.05.94	Galatasaray	3-2	Metin, Madida, Alpay

1994-95

No	Tur	Tarih	Rakip	Skor	Goller
159	6.tur maçı	30.11.94	Bursaspor (d)	1-1	Alpay *(Penaltılarla 5-4 Bursaspor)*

1995-96

No	Tur	Tarih	Rakip	Skor	Goller
160	6.tur maçı	13.12.95	Antalyaspor	2-0	Ertuğrul, Sergen
161	Ç.F. 1.maç	23.01.96	Galatasaray	0-0	-
162	Ç.F. 2.maç	06.02.96	Galatasaray	1-2	Ertuğrul

1996-97

No	Tur	Tarih	Rakip	Skor	Goller
163	6.tur maçı	26.11.96	İstanbulspor	3-2	Sergen, Oktay, Alpay
164	Ç.F. 1.maç	22.01.97	Fenerbahçe	2-2	Serdar, K.Saffet (k.k.)
165	Ç.F. 2.maç	05.02.97	Fenerbahçe	2-1	Amokachi, Mehmet
166	Y.F. 1.maç	19.02.97	Kocaelispor (d)	0-1	-
167	Y.F. 2.maç	04.03.97	Kocaelispor	2-1	Oktay (2-1 pen)

1997-98

No	Tur	Tarih	Rakip	Skor	Goller
168	6.tur 1.maç	02.12.97	Gençlerbirliği	3-3	Ertuğrul (2), Tayfur
169	6.tur 2.maç	17.12.97	Gençlerbirliği (d)	5-1	Tayfur, Letchkov (2), Oktay, Mehmet
170	Ç.F. 1.maç	27.01.98	İstanbulspor	2-0	Ertuğrul, Alpay
171	Ç.F. 2.maç	10.02.98	İstanbulspor	2-0	Alpay, Amokachi (pen)
172	Y.F. 1.maç	25.02.98	Kocaelispor (d)	1-0	Yusuf
173	Y.F. 2.maç	10.03.98	Kocaelispor	4-1 uz.	Rahim, Oktay, Nihat, Amokachi
174	Final 1.maç	25.03.98	Galatasaray	1-1	Ertuğrul
175	Final 2.maç	08.04.98	Galatasaray	1-1 uz.	Mehmet *(Penaltılarla 4-2 Beşiktaş)*

1998-99

No	Tur	Tarih	Rakip	Skor	Goller
176	6.tur 1.maç	18.11.98	Çorluspor (d)	4-1	Tayfur (2-1 pen), Ertuğrul, Erkan
177	6.tur 2.maç	02.12.98	Çorluspor	10-0	Oktay (3), Ertuğrul (2), Ayhan (2), Alpay, Nihat, Aydın
178	Ç.F. 1.maç	26.01.99	Kocaelispor (d)	2-1	Ertuğrul, Ayhan
179	Ç.F. 2.maç	02.02.99	Kocaelispor	0-0	-
180	Y.F. 1.maç	17.02.99	Ankaragücü (d)	1-0	Oktay
181	Y.F. 2.maç	10.03.99	Ankaragücü	2-0	Yasin, Ertuğrul
182	Final 1.maç	14.04.99	Galatasaray	0-0	-
183	Final 2.maç	05.05.99	Galatasaray	0-2	-

1999-2000

No	Tur	Tarih	Rakip	Skor	Goller
184	3.tur maçı	15.12.99	Ç.Dardanel (d)	0-1	-

2000-01

No	Tur	Tarih	Rakip	Skor	Goller
185	3.tur maçı	28.11.00	Özsahrayıcedid	3-0	Fazlı (3)
186	4.tur maçı	13.12.00	Antalyaspor (d)	2-1	Ahmet, Fazlı
187	Ç.F. maçı	31.01.01	İstanbulspor	3-0	Ahmet, İbrahim, Tunç
188	Y.F. maçı	08.02.01	Gençlerbirliği	1-1	Nihat *(penaltılarla 4-2 Gençlerbirliği)*

2001-02

No	Tur	Tarih	Rakip	Skor	Goller
189	3.tur maçı	28.11.01	Sakaryaspor	2-1 uz.	Ahmet Dursun, İlhan
190	4.tur maçı	12.12.01	Y.Yozgatspor	4-0	Tayfur, Bayram, Baya, Ahmet Dursun
191	Ç.F.maçı	06.02.02	Gaziantepspor (d)	3-2	İlhan, Tayfur, Tümer
192	Y.F.maçı	06.03.02	Denizlispor (d)	1-0	İlhan
193	Final maçı	03.04.02	Kocaelispor (Bursa)	0-4	-

Katılım: 39
Katılmadığı: Yok
Şampiyonluk: 5
Final: 18
Maç: 223

Galibiyet: 124
Beraberlik: 58
Yenilgi: 41
Attığı gol: 388
Yediği gol: 186

Penaltılarla kazandığı maç: 4
Penaltılarla kaybettiği maç: 3
En farklı galibiyeti: 10-0 Çorlu (99-00)
En farklı yenilgisi: 0-3 (F.Bahçe-1974)

Cumhurbaşkanlığı Kupası

Beşiktaş, Türkiye'nin en önemli kupalarından biri olarak kabul edilen Cumhurbaşkanlığı Kupası'nda tam 16 kez final oynadı ve 7 kez bu değerli kupayı müzesine götürdü.

İlk kez 1966 yılında Galatasaray'la final oynayıp 1-0 kaybeden Kara Kartal, bir yıl sonra Altay'ı aynı skorla mağlup ederek, ilk kupasını kazanmayı başardı.

Beşiktaş'ın kupadaki en farklı galibiyeti ve en farklı yenilgisi bir yıla sığdı. 1974 finalinde Fenerbahçe'yi 3-0 yenen siyah-beyazlı ekip, bir yıl sonra aynı rakibe aynı skorla mağlup oldu.

Siyah-beyazlı ekip, sadece bir finalde maçı penaltı atışlarına taşıdı. Onda da şansı yaver gitmedi ve kupayı Trabzonspor'a kaptırdı.

Beşiktaş adına bu anlamlı kupada en çok gol atan futbolcu Metin Tekin oldu. Sarı Fırtına, 3 final karşılaşmasında rakip ağlara 4 gol bırakırken Beşiktaş, bu maçların ikisini kazandı, birini kaybetti.

Son Cumhurbaşkanlığı Kupası'nı finalde Galatasaray'ı 2-1 yenerek kazanan Beşiktaş'ta şu an Real Soceidad forması giyen Nihat Kahveci son gole imzasını atmıştı.

CUMHURBAŞKANLIĞI KUPASI FİNALLERİ

No	Tarih	Rakip	Skor	Goller
01	21.09.1966	Galatasaray	0-1	-
02	**29.06.1967**	**Altay**	**1-0**	**Faruk**
03	**08.06.1974**	**Fenerbahçe**	**3-0**	**Ahmet Il, Lütfü, Mesut**
04	11.06.1975	Fenerbahçe	0-2	-
05	12.06.1977	Trabzonspor	1-1	Reşit *(penaltılarla 1-3)*
06	16.06.1982	Galatasaray	0-2	-
07	**12.06.1986**	**Bursaspor**	**2-1**	**Metin, Gökhan**
08	**26.08.1989**	**Fenerbahçe**	**1-0**	**Ali**
09	30.05.1990	Fenerbahçe	2-3	Metin (2)
10	26.05.1991	Galatasaray	0-1	-
11	**24.05.1992**	**Trabzonspor**	**2-1**	**Feyyaz, Mehmet**
13	14.08.1993	Galatasaray	0-2	-
14	**22.05.1994**	**Galatasaray**	**3-1**	**Feyyaz, Metin, Sergen**
15	27.05.1995	Trabzonspor	0-2	-
16	**15.05.1998**	**Galatasaray**	**2-1**	**Amokachi, Nihat**

Başbakanlık Kupası

İlk kez 1944 yılında düzenlenen Başbakanlık Kupası'nı müzesine taşımayı başaran Beşiktaş, bu kupada 8 kez final oynadı ve bunların 6'sında sahadan mutlu ayrıldı. 1987'de penaltılarla kupayı Eskişehirspor'a kaptıran Kara Kartal, son iki finali Trabzonspor'la oynadı. Birini farklı kaybeden, diğerini uzatmada kazanan Beşiktaş, aynı zamanda Başbakanlık Kupası'nın ilk ve son kazanan takım unvanlarını da elinde bulunduruyor. Başbakanlık Kupası, takımların yoğun maç programı yüzünden 3 sezon önce kaldırılmıştı.

BAŞBAKANLIK KUPASI FİNALLERİ

No	Tarih	Rakip	Skor	Goller
01	**03.06.1944**	**Fenerbahçe**	**4-1**	**Kemal, Hüseyin, Vecdi, Şükrü**
02	**01.06.1947**	**Ank.Demirspor**	**4-0**	**Şevket (2), Şükrü (2)**
03	**05.06.1974**	**Bursaspor**	**3-2 (uz)**	**Vedat (pen), Ahmet II, Niko**
04	**08.06.1977**	**Fenerbahçe**	**2-1**	**Mehmet (2)**
05	10.06.1987	Eskişehirspor	2-2	Rıza, Ziya *(penaltılarla 2-4)*
06	**01.06.1988**	**Samsunspor**	**3-2**	**Feyyaz (2), Samet**
07	11.03.1997	Trabzonspor	0-4	-
08	**30.05.1997**	**Trabzonspor**	**4-3**	**Serdar (2), Oktay, Mehmet**

Atatürk Kupası

Siyah-beyazlı ekip Atatürk Kupası'nda da üç kez mücadele etti. İlk kupada Fenerbahçe ve Galatasaray'a yenildi. 35 yıl aradan sonra 1998'de yine aynı adla bu kez tek maç olarak düzenelenen kupada Fenerbahçe'ye karşı kaybetti. 2000'de ise Galatasaray'ı mağlup etmeyi başardı. Siyah-beyazlı takımın bu maçtaki gollerini iki genç oyuncu Nihat ve Tunç atmıştı.

No	Tarih	Rakip	Skor	Goller
01	09.09.63	Fenerbahçe	1-3	Güven
02	02.10.63	Galatasaray	0-3	-
03	10.11.98	Fenerbahçe	0-2	-
04	**01.11.00**	**Galatasaray**	**2-1**	**Tunç, Nihat**

TSYD Kupası'nda Beşiktaş

Türkiye Spor Yazarları Derneği tarafından 1963 yılında ilk kez organize edilen kupa, 1999 yılına kadar oynandı. Özellikle yeni transferlerin ilk kez taraftar önüne çıktığı ve takımların lig öncesi en ciddi hazırlık maçlarını oynadığı turnuvanın 2003-04 sezonunun başında tekrar oynanması için girişimler sürmekte.

İlk yılından itibaren TSYD Kupası'na katılan Beşiktaş 1964, 1965, 1971, 1972, 1974, 1983, 1984, 1988, 1989, 1990, 1993 ve 1996 yıllarında toplam 12 kez şampiyon olmayı başardı.

Sezon öncesi oynanan ve bütün futbolseverlerin ilgi odağı olan TSYD Kupası'nda Beşiktaş'ın hayli ilginç maçları vardı. İlk kupasını 1964'te müzesine götüren Kara Kartal, 1966'da ilk maçı Galatasaray'a karşı kaybettikten sonra Fenerbahçe'yi 4-0 mağlup ederek zoru başarmıştı.

11 Ağustos 1974'te Fenerbahçe'yi inanılmaz bir maçın sonunda 5-4 yenmeyi başaran Beşiktaş, aynı zamanda kupa tarihinin en gollü maçına da imza atmıştı.

1997-98 sezonuna Toshack yönetiminde başlayan Beşiktaş, bu tarihî kupaya gereken önemi vermemiş ve yedeklerle çıktığı maçlarda Fenerbahçe'ye 2-0, Galatasaray'a da 6-0 yenilerek kupadaki en kötü sonuçları elde etmişti.

1963

Tarih	Rakip	Skor	Goller
10.08.63	Beykoz	3-1	Ahmet Özacar, Sanlı, Suat Mamat
11.08.63	Beyoğlu	1-0	Güven Önüt
21.08.63	Galatasaray	1-1	Güven Önüt

TAKIMLAR	O	G	B	M	A	Y	P
1.Galatasaray	3	2	1	-	5	1	3
2.Beşiktaş	3	2	1	-	5	2	3
3.Beykoz	2	-	-	2	1	4	-
4.Beyoğluspor	2	-	-	2	-	4	-

1964

Tarih	Rakip	Skor	Goller
23.08.64	Fenerbahçe	1-0	Sanlı Sarıalioğlu
30.08.64	Galatasaray	2-2	Ahmet Özacar, Güven Önüt

TAKIMLAR	O	G	B	M	A	Y	P
1.Beşiktaş	2	1	1	-	3	2	3
2.Galatasaray	2	-	2	-	3	3	2
3.Fenerbahçe	2	-	1	1	2	3	1

1965

Tarih	Rakip	Skor	Goller
25.08.65	Galatasaray	3-1	K.Ahmet (pen), Ahmet Şahin, (İsmet k.k.)
28.08.65	Fenerbahçe	2-2	Yusuf Tunaoğlu, Ahmet Özacar

TAKIMLAR	O	G	B	M	A	Y	P
1.Beşiktaş	2	1	1	-	5	3	3
2.Fenerbahçe	2	1	1	-	3	2	3
3.Galatasaray	2	-	-	2	1	4	-

1966

Tarih	Rakip	Skor	Goller
23.11.66	Galatasaray	0-1	-
07.12.66	Fenerbahçe	4-0	Coşkun Ehlidil, Fethi, Yusuf Tunaoğlu (2)

TAKIMLAR	O	G	B	M	A	Y	P
1.Galatasaray	2	2	-	-	2	-	4
2.Beşiktaş	2	1	-	1	4	1	2
3.Fenerbahçe	2	-	-	2	-	5	-

1967

Tarih	Rakip	Skor	Goller
20.08.67	Galatasaray	0-1	-
30.08.67	Fenerbahçe	1-0	Ahmet Özacar

TAKIMLAR	O	G	B	M	A	Y	P
1.Galatasaray	2	2	-	-	3	1	4
2.Beşiktaş	2	1	-	1	1	1	2
3.Fenerbahçe	2	-	-	2	1	3	-

1968

Oynanmadı

1969

Tarih	Rakip	Skor	Goller
30.08.69	Fenerbahçe	0-1	-
06.09.69	Galatasaray	1-1	Saim Gezer

TAKIMLAR	O	G	B	M	A	Y	P
1.Fenerbahçe	2	1	1	-	1	-	3
2.Galatasaray	2	-	2	-	1	1	2
3.Beşiktaş	2	-	1	1	1	2	1

1970

Tarih	Rakip	Skor	Goller
19.08.70	Fenerbahçe	0-0	-
23.08.70	Galatasaray	1-1	Güvenç Kurtar

TAKIMLAR	O	G	B	M	A	Y	P
1.Galatasaray	2	1	1	-	4	1	3
2.Beşiktaş	2	-	2	-	1	1	2
3.Fenerbahçe	2	-	1	1	-	3	1

1971

Tarih	Rakip	Skor	Goller
08.08.71	Fenerbahçe	0-0	-
15.08.71	Galatasaray	1-0	Nihat Yayöz

TAKIMLAR	O	G	B	M	A	Y	P
1.Beşiktaş	2	1	1	-	1	-	3
2.Galatasaray	2	1	-	1	1	1	2
3.Fenerbahçe	2	-	1	1	-	1	1

1972

Tarih	Rakip	Skor	Goller
19.08.72	Fenerbahçe	2-1	Sanlı Sarıalioğlu, Nihat Yayöz
23.08.72	Galatasaray	0-0	-

TAKIMLAR	O	G	B	M	A	Y	P
1.Beşiktaş	2	1	1	-	2	1	3
2.Galatasaray	2	-	2	-	-	-	2
3.Fenerbahçe	2	-	1	1	1	2	1

1973

Tarih	Rakip	Skor	Goller
04.08.73	Galatasaray	2-1	Lütfü Isıgöllü, Necmi Perekli
12.08.73	Fenerbahçe	1-3	Necmi Perekli

TAKIMLAR	O	G	B	M	A	Y	P
1.Fenerbahçe	2	1	1	-	5	3	3
2.Beşiktaş	2	1	-	1	3	4	2
3.Galatasaray	2	-	1	1	3	4	1

1974

Tarih	Rakip	Skor	Goller
10.08.74	Galatasaray	1-0	Tezcan Ozan
11.08.74	Fenerbahçe	5-4	Tuğrul Şener, Sinan Alayoğlu (3), Tezcan

TAKIMLAR	O	G	B	M	A	Y	P
1.Beşiktaş	2	2	-	-	6	4	4
2.Fenerbahçe	2	1	-	1	6	6	2
3.Galatasaray	2	-	-	2	1	3	-

1975

TAKIMLAR	O	G	B	M	A	Y	P
1.Fenerbahçe	3	3	-	-	6	1	6
2.Galatasaray	3	1	-	2	7	6	2
3.Trabzonspor	3	1	-	2	3	4	2
4.Beşiktaş	3	1	-	2	3	8	2

Tarih	Rakip	Skor	Goller
06.08.75	Galatasaray	1-5	Tezcan Ozan
09.08.75	Trabzonspor	2-1	Sinan Alayoğlu, Tezcan
16.08.75	Fenerbahçe	0-2	-

1976

Tarih	Rakip	Skor	Goller
01.08.76	Trabzonspor	0-0	-
04.08.76	Adanaspor	1-0	Reşit Kaynak
05.08.76	Fenerbahçe	0-1	-

TAKIMLAR	O	G	B	M	A	Y	P
1.Fenerbahçe	3	2	-	1	7	2	4
2.Trabzonspor	3	1	2	-	1	-	4
3.Beşiktaş	3	1	1	1	1	1	3
4.Adanaspor	3	-	1	2	1	7	1

1977

Tarih	Rakip	Skor	Goller
10.08.77	Galatasaray	0-4	-
12.08.77	Fenerbahçe	2-0	Reşit Kaynak, Mehmet Akpınar (pen)

TAKIMLAR	O	G	B	M	A	Y	P
1.Galatasaray	2	1	-	1	5	2	2
2.Fenerbahçe	2	1	-	1	2	3	2
3.Beşiktaş	2	1	-	1	2	4	2

1978

Tarih	Rakip	Skor	Goller
11.08.78	Galatasaray	0-1	-
13.08.78	Fenerbahçe	0-0	-

TAKIMLAR	O	G	B	M	A	Y	P
1.Fenerbahçe	2	1	1	-	1	-	3
2.Galatasaray	2	1	-	1	1	1	2
3.Beşiktaş	2	-	1	1	-	1	1

1979

Tarih	Rakip	Skor	Goller
15.08.79	Galatasaray	1-2	Necdet Ergün
19.08.79	Fenerbahçe	0-0	-

TAKIMLAR	O	G	B	M	A	Y	P
1.Fenerbahçe	2	1	1	-	1	-	3
2.Galatasaray	2	1	-	1	2	2	2
3.Beşiktaş	2	-	1	1	1	2	1

1980

Tarih	Rakip	Skor	Goller
17.08.80	Galatasaray	1-1	Ziya Doğan
05.08.81	Fenerbahçe	0-1	-

TAKIMLAR	O	G	B	M	A	Y	P
1.Fenerbahçe	2	2	-	-	6	-	4
2.Galatasaray	2	1	-	1	2	5	2
3.Beşiktaş	2	-	-	2	-	3	-

1981

Tarih	Rakip	Skor	Goller
08.08.81	Galatasaray	0-2	-
09.08.81	Fenerbahçe	0-1	-

TAKIMLAR	O	G	B	M	A	Y	P
1.Galatasaray	2	1	1	-	4	2	3
2.Fenerbahçe	2	1	1	-	3	2	3
3.Beşiktaş	2	-	-	2	-	3	-

1982

Tarih	Rakip	Skor	Goller
18.08.82	Galatasaray	0-0	-
21.08.82	Fenerbahçe	0-1	-

TAKIMLAR	O	G	B	M	A	Y	P
1.Fenerbahçe	2	2	-	-	3	1	4
2.Galatasaray	2	-	1	1	1	2	1
3.Beşiktaş	2	-	1	1	-	1	1

1983

Tarih	Rakip	Skor	Goller
14.08.83	Fenerbahçe	3-2	Metin Tekin, Ziya Doğan, Necdet Ergün
17.08.83	Galatasaray	3-1	Ziya Doğan (2), Fikret Demirer

TAKIMLAR	O	G	B	M	A	Y	P
1.Beşiktaş	2	2	-	-	6	3	4
2.Fenerbahçe	2	-	1	1	3	4	1
3.Galatasaray	2	-	1	1	2	4	1

1984

Tarih	Rakip	Skor	Goller
15.08.84	Galatasaray	1-1	Mirsad Kovaçeviç
18.08.84	Fenerbahçe	0-0	-

TAKIMLAR	O	G	B	M	A	Y	P
1.Beşiktaş	2	-	2	-	1	1	2
2.Galatasaray	2	-	2	-	1	1	2
3.Fenerbahçe	2	-	2	-	-	-	2

1985

Tarih	Rakip	Skor	Goller
16.08.85	Galatasaray	2-2	Metin Tekin, Bora Öztürk
21.08.85	Fenerbahçe	0-0	-

TAKIMLAR	O	G	B	M	A	Y	P
1.Fenerbahçe	2	1	1	-	2	-	3
2.Beşiktaş	2	-	2	-	2	2	2
3.Galatasaray	2	-	1	1	2	4	1

1986

Tarih	Rakip	Skor	Goller
16.08.86	Galatasaray	2-2	Feyyaz Uçar, Metin Tekin
17.08.86	Fenerbahçe	0-3	-

TAKIMLAR	O	G	B	M	A	Y	P
1.Fenerbahçe	2	1	1	-	5	2	3
2.Galatasaray	2	-	2	-	4	4	2
3.Beşiktaş	2	-	1	1	2	5	1

1987

Tarih	Rakip	Skor	Goller
05.08.87	Galatasaray	2-1	Ali Gültiken, Feyyaz Uçar
09.08.87	Fenerbahçe	0-1	-

TAKIMLAR	O	G	B	M	A	Y	P
1.Galatasaray	2	1	-	1	4	4	2
2.Fenerbahçe	2	1	-	1	3	3	2
3.Beşiktaş	2	1	-	1	2	2	2

1988

Tarih	Rakip	Skor	Goller
10.08.88	Fenerbahçe	3-2	Zeki Önatlı (2), Şenol Fidan
14.08.88	Galatasaray	1-1	Leslie Ferdinand

TAKIMLAR	O	G	B	M	A	Y	P
1.Beşiktaş	2	1	1	-	4	3	3
2.Galatasaray	2	1	1	-	2	1	3
3.Fenerbahçe	2	-	-	2	2	4	-

1989

Tarih	Rakip	Skor	Goller
19.08.89	Fenerbahçe	2-1	Rıza Çalımbay, Şenol Fidan
23.08.89	Galatasaray	3-1	Mehmet Özdilek, Ali Gültiken, Halim

TAKIMLAR	O	G	B	M	A	Y	P
1.Beşiktaş	2	2	-	-	5	2	4
2.Galatasaray	2	1	-	1	2	3	2
3.Fenerbahçe	2	-	-	2	1	3	-

1990

Tarih	Rakip	Skor	Goller
08.08.90	Fenerbahçe	2-1	Şenol Fidan, Mehmet Özdilek
12.08.90	Galatasaray	3-3	Metin Tekin, Ali Gültiken, Mehmet Özdilek

TAKIMLAR	O	G	B	M	A	Y	P
1.Beşiktaş	2	1	1	-	5	4	3
2.Fenerbahçe	2	1	-	1	6	4	2
3.Galatasaray	2	-	1	1	5	8	1

1991

Tarih	Rakip	Skor	Goller
14.08.91	Galatasaray	2-3	Feyyaz Uçar (2)
17.08.91	Fenerbahçe	4-1	Metin, Mehmet, Feyyaz, Soczynski (k.k.)

TAKIMLAR	O	G	B	M	A	Y	P
1.Galatasaray	2	2	-	-	5	3	4
2.Beşiktaş	2	1	-	1	6	4	2
3.Fenerbahçe	2	-	-	2	2	6	-

1992

Tarih	Rakip	Skor	Goller
12.08.92	Galatasaray	2-3	Feyyaz Uçar, Fani Madida
15.08.92	Fenerbahçe	3-0	Rıza Çalımbay, Feyyaz Uçar, Zeki Önatlı

TAKIMLAR	O	G	B	M	A	Y	P
1.Galatasaray	2	2	-	-	6	4	4
2.Beşiktaş	2	1	-	1	5	3	2
3.Fenerbahçe	2	-	-	2	2	6	-

1993

Tarih	Rakip	Skor	Goller
18.08.93	Galatasaray	4-1	Sergen Yalçın (2), Feyyaz Uçar, kk
22.08.93	Fenerbahçe	1-1	Oktay Derelioğlu

TAKIMLAR	O	G	B	M	A	Y	P
1.Beşiktaş	2	1	1	-	5	2	3
2.Fenerbahçe	2	-	2	-	3	3	2
3.Galatasaray	2	-	1	1	3	6	1

1994

Tarih	Rakip	Skor	Goller
05.08.94	Galatasaray	2-4	Ertuğrul Sağlam, kk
06.08.94	Fenerbahçe	1-3	Metin Uzun

TAKIMLAR	O	G	B	M	A	Y	P
1.Fenerbahçe	2	2	-	-	7	4	4
2.Galatasaray	2	1	-	1	7	6	2
3.Beşiktaş	2	-	-	2	3	7	-

1995

Tarih	Rakip	Skor	Goller
04.08.95	Galatasaray	3-0	Orhan Kaynak (2), Sergen Yalçın
05.08.95	Fenerbahçe	0-2	-

TAKIMLAR	O	G	B	M	A	Y	P
1.Fenerbahçe	2	2	-	-	5	1	4
2.Beşiktaş	2	1	-	1	3	2	2
3.Galatasaray	2	-	-	2	1	6	-

1996

Tarih	Rakip	Skor	Goller
27.07.96	Galatasaray	3-1	Sergen Yalçın (2), Orhan Kaynak
28.07.96	Fenerbahçe	2-2	Sergen Yalçın, Mehmet Özdilek

TAKIMLAR	O	G	B	M	A	Y	P
1.Beşiktaş	2	1	1	-	5	3	3
2.Fenerbahçe	2	1	1	-	4	2	3
3.Galatasaray	2	-	-	2	1	5	-

1997

Tarih	Rakip	Skor	Goller
16.07.97	Fenerbahçe	0-2	-
18.07.97	Galatasaray	0-6	-

TAKIMLAR	O	G	B	M	A	Y	P
1.Galatasaray	2	2	-	-	10	2	4
2.Fenerbahçe	2	1	-	1	4	4	2
3.Beşiktaş	2	-	-	2	-	8	-

1998

Tarih	Rakip	Skor	Goller
01.08.98	Fenerbahçe	3-1	Chris Ohenhen
02.08.98	Galatasaray	0-0	-

TAKIMLAR	O	G	B	M	A	Y	P
1.Galatasaray	2	1	1	-	4	1	3
2.Beşiktaş	2	1	1	-	3	1	3
3.Fenerbahçe	2	-	-	2	2	7	-

1999

Tarih	Rakip	Skor	Goller
20.07.99	Fenerbahçe	0-0	-
22.07.99	Galatasaray	0-1	-

TAKIMLAR	O	G	B	M	A	Y	P
1.Galatasaray	2	1	1	-	2	1	3
2.Fenerbahçe	2	-	2	-	1	1	2
3.Beşiktaş	2	-	1	1	-	1	1

Nellinger
6

VI. BÖLÜM

Beşiktaş Avrupa'da

Avrupa Kupaları'nda Beşiktaş

Beşiktaş'ın Avrupa Kupaları'ndaki mücadelesi 1958 yılında başladı. İlk turdaki rakip Yunan Olympiakos siyasi nedenlerle kupadan çekildi. İkinci turda, o dönemde dünya futbolunun bir numaralı ekibi Real Madrid'le eşleşen siyah-beyazlı ekibimiz çok iyi mücadele etmesine karşın Mor Şimşekler'i durduramadı ve kupaya veda etti.

İki maçla çeyrek finale

Ardından Beşiktaş için Avrupa Kupaları'nda hep tatsız maçlar oynandı. 1986 yılına kadar ilk turu geçemeyen Kara Kartal, 1986-87 sezonunda müthiş bir çıkış yaptı. İlk turda Arnavutluk temsilcisi Dinamo Tiran'ı deviren Beşiktaş, ikinci turda Kıbrıs Rum Kesimi'nden Apoel Nicosa ile eşleşti. Hükümetimiz bu ülkeyi resmen tanımadığı için Beşiktaş'ın karşısında büyük bir sorun vardı. Ancak kur'ada ilk maçı oynama avantajı Beşiktaş'ın olunca, Rumlar İstanbul'a gelmedi ve hükmen mağlubiyeti kabul ettiler.

Bir anda çeyrek finale yükselen Beşiktaş'ın karşısında yine çok güçlü bir ekip vardı. Sovyetler Birliği'nin 2000 yılının takımı olarak adlandırdığı Labonovski yönetimindeki Dinamo Kiev karşısında daha ilk maçta tur ümitlerimiz suya düştü.

Ah o Malmö maçı

1990-91 sezonunda yine Şampiyon Kulüpler'de mücadele eden Beşiktaş, İsveç şampiyonu Malmö'ye ilk maçta 3-2 yenildi. İkinci maçın ilk yarısında ise Beşiktaş 2-0 öndeydi. Ne olduysa ikinci yarıda oldu ve 2-2'lik skor, Kartal'ı bir kez daha Avrupa Kupaları'nın dışına itti.

AVRUPA KUPALARI KARNESİ

Şampiyon Kulüpler-Şampiyonlar Ligi

Katılım	O	G	B	M	A	Y
13	44	14	9	21	46	70

Kupa Galipleri Kupası

Katılım	O	G	B	M	A	Y
7	20	4	4	12	21	38

UEFA Kupası

Katılım	O	G	B	M	A	Y
5	16	5	4	7	17	22

TOPLAM

Katılım	O	G	B	M	A	Y
25	80	23	17	340	84	130

Bir sezon sonra ise PSV Eindhoven'la eşleşti Beşiktaş. İlk maçta İstanbul'da rakibi ile 1-1 berabere kalan temsilcimiz, rövanşın daha ilk dakikalarında Metin'in müthiş füzesiyle ümitlenmesine karşın sahadan 2-1 yenik ayrılıp kupaya bir kez daha veda etti.

Rosenborg'u hakem kurtardı

1992-93 sezonunda da benzer şekilde Göteborg'a kılpayı elenen Beşiktaş için 1995-96 sezonu, çok dramatik bir maça sahne oldu. Galatasaray'ın ülkemizi ilk kez temsil ettiği Şampiyonlar Ligi'ne yükselmek için Norveç'in Rosenborg takımıyla öneleme oynuyordu Beşiktaş... Daum'un öğrencileri ilk maçı 3-0 kaybediyor ikinci maçı 3-1 kazanıyor ama Fransız hakemin vermediği bir gol nedeniyle moral bozukluğu içinde sahayı terk ediyorlardı.

Beşiktaş İsveç şampiyonu Malmö'ye ilk maçta 3-2 yenildi. İkinci maçın ilk yarısını 2-0 önde tamamlayan Kartal ikinci yarı yediği iki gol nedeniyle kupa dışında kaldı.

1995 yılında Rosenborg'u İstanbul'da 3-1 yenen Beşiktaş, bu skora rağmen kupadan elendi.

ŞAMPİYON KULÜPLER KUPASI MAÇLARI

No	Tur	Tarih	Rakip	Skor	Goller
01	2.tur maçı	10.11.58	Real Madrid (d)	0-2	-
02	2.tur maçı	27.11.58	Real Madrid	1-1	Kaya
03	1.tur maçı	14.09.60	Rapid Viyana (d)	0-4	-
04	1.tur maçı	28.09.60	Rapid Viyana	1-0	K.Ahmet
05	1.tur maçı	28.09.66	Ajax (d)	0-2	-
06	1.tur maçı	05.10.66	Ajax	1-2	Faruk
07	1.tur maçı	13.09.67	Radip Viyana	0-1	-
08	1.tur maçı	19.09.67	Rapid Viyana (d)	0-3	-
09	1.tur maçı	15.09.82	Aston Villa (d)	1-3	Mehmet Ekşi
10	1.tur maçı	30.09.82	Aston Villa	0-0	-
11	1.tur maçı	17.09.86	Dinamo Tiran	2-0	Ziya, Rıza (pen)
12	1.tur maçı	01.10.86	Dinamo Tiran (d)	1-0	Metin
13	2.tur maçı	10.11.86	Apoel Nicosia	3-0	Hükmen
14	2.tur maçı	24.11.86	Apoel Nicosia (d)	3-0	Hükmen
15	Ç.Final maçı	14.03.87	Dinamo Kiev (İzmir)	0-5	-
16	Ç.Final maçı	18.03.87	Dinamo Kiev (d)	0-2	-
17	1.tur maçı	19.09.90	Malmö (d)	2-3	Feyyaz (2)
18	1.tur maçı	13.10.90	Malmö	2-2	Ali, Feyyaz
19	1.tur maçı	18.09.91	PSV Eindhoven	1-1	Mehmet (pen)
20	1.tur maçı	02.10.91	PSV Eindhoven (d)	1-2	Metin
21	1.tur maçı	16.09.92	Göteborg (d)	0-2	-
22	1.tur maçı	30.09.92	Göteborg	2-1	Metin, Feyyaz
23	Ş.Ligi eleme	09.08.95	Rosenborg (d)	0-3	-
24	Ş.Ligi eleme	23.08.95	Rosenborg	3-1	Kuntz (2-1 p), Mehmet
25	Ş.Ligi eleme	13.09.97	Maribor Branik	0-0	-
26	Ş.Ligi eleme	27.08.97	Maribor Branik (d)	3-1	Mehmet, Amokachi, Tayfur
27	Ş.Ligi maçı	17.09.97	Bayern Münih (d)	0-2	-
28	Ş.Ligi maçı	01.10.97	Paris St.Germain	3-1	Oktay (2), Ertuğrul
29	Ş.Ligi maçı	22.10.97	Göteborg	1-0	Oktay
30	Ş.Ligi maçı	05.11.97	Göteborg (d)	1-2	Oktay
31	Ş.Ligi maçı	26.11.97	Bayern Münih	0-2	-
32	Ş.Ligi maçı	10.12.97	Paris St.Germain (d)	1-2	Mehmet
33	Ş.Ligi eleme	28.07.99	Hapoel Hayfa	1-1	Ayhan
34	Ş.Ligi eleme	04.08.99	Hapoel Hayfa (d)	0-0	-
35	Ş.Ligi eleme	26.07.00	Levski Sofya	1-0	Nouma
36	Ş.Ligi eleme	02.08.00	Levski Sofya (d)	1-1	Tayfur
37	Ş.Ligi eleme	08.08.00	Lokomotiv Moskova	3-0	Nihat, Nouma, Karhan
38	Ş.Ligi eleme	23.08.00	Lokomotiv Mosk. (d)	3-1	Nouma, Nihat, Tayfur
39	Ş.Ligi maçı	13.09.00	Milan (d)	1-4	Tayfur (pen)
40	Ş.Ligi maçı	19.09.00	Barcelona	3-0	Ahmet Dursun (2), Nouma
41	Ş.Ligi maçı	26.09.00	Leeds United (d)	0-6	-
42	Ş.Ligi maçı	18.10.00	Leeds United	0-0	-
43	Ş.Ligi maçı	24.10.00	Milan	0-2	-
44	Ş.Ligi maçı	08.11.00	Barcelona (d)	0-5	-

Not: 1958-59 sezonunda 1.turda Beşiktaşla eşleşen Yunanistan takımı Olympiakos maçlar başlamadan turnuvadan çekildi. 1986-87 sezonunda ise Kıbrıs Rum Kesimi'nin Apoel Nicosia takımı sahada Beşiktaş ve hakem tarafından beklenildiği için hükmen mağlup oldu.

1958 yılında Avrupa Şampiyon Kulüpler Kupası'nda Real Madrid ile 1-1 berabere kalan Beşiktaş'lı futbolcular bu başarılarından dolayı 1500'er lira prim aldılar.

1991 yılında PSV Eindhoven ile eşleşen Beşiktaş İstanbul'da 1-1 berabere kaldığı maçın rövanşını 2-1 kaybedince kupadan elendi.

Amokachi turu auta attı

1996-97 sezonu, Beşiktaş'ın Avrupa Kupaları'ndaki en başarılı sonuçlarını aldığı dönemdi. UEFA Kupası'nda mücadele eden siyah-beyazlı takım, Dinamo Minsk, Molenbeek ve Legia Varşova'yı eleyerek, 3. tura adını yazdırdı. Ancak İspanyollar'ın güçlü temsilcisi Valencia karşısında ilk maçta Amokachi'nin bomboş kaleye ve çizgi üzerinden kaçırdığı gol yüzünden çeyrek finalden oldu.

Şampiyonlar Ligi'ne merhaba

1997-98 sezonunda Şampiyonlar Ligi ön elemesinde eşleştiği Sloven Maribor'u geçen Beşiktaş, artık çok istediği Şampiyonlar Ligi'ndeydi. Bayern Münih, Göteborg ve PSG gibi çok güçlü ekiplerle eşleşen Beşiktaş, yine de başarılı futboluyla alkışlandı. PSG ve Göteborg'u İnönü'de deviren Kara Kartal, diğer 4 maçta da iyi futbol oynamasına karşın sahadan istediği sonuçlarla ayrılamadı.

1999-2000 sezonunda İsrail'in Hapoel Hayfa takımına önelemede boyun eğerek Şampiyonlar Ligi'ne veda eden Beşiktaş, bir sezon sonra zoru başardı.

Barcelona perişan oldu

Önce Bulgar Levski Sofya'yı, ardından Rusya'nın güçlü ekibi Lokomotiv Moskova'yı safdışı bırakan Kara Kartal, ikinci kez Şampiyonlar Ligi'ndeydi. Ama rakipleri yine çok güçlü takımlardı.

İtalyan Milan, İspanyol Barcelona ve İngiliz Leeds karşısında çok etkili olamayan siyah-beyazlı takım 4 puanla grubu tamamladı. Ancak Barcelona karşısında İstanbul'da ortaya konan muhteşem futbol ve alınan 3-0'lık net galibiyet, bütün Avrupa'da haftanın konusu oldu.

Siyah-beyazlı ekip, 2001-2002 sezonunda Inter Toto Kupası'na katılma hakkını kullanmadı. 2002-2003 sezonunda ise Beşiktaş, ülkemizi UEFA Kupası'nda temsil ediyor.

KUPA GALİPLERİ KUPASI MAÇLARI

No	Tur	Tarih	Rakip	Skor	Goller
01	1.tur maçı	17.09.75	Fiorentina	0-3	-
02	1.tur maçı	01.10.75	Fiorentina (d)	0-3	-
03	1.tur maçı	14.09.77	Diosgyör	2-0	Zekeriya, Paunoviç
04	1.tur maçı	28.09.77	Diosgyör (d)	0-5	-
05	1.tur maçı	18.09.84	Rapid Viyana (d)	1-4	Kovaçeviç
06	1.tur maçı	03.10.84	Rapid Viyana	1-1	Metin
07	1.tur maçı	13.09.89	B.Dortmund	0-1	-
08	1.tur maçı	27.09.89	B.Dortmund (d)	1-2	Ali
09	1.tur maçı	15.09.93	Kösice (d)	1-2	Sergen
10	1.tur maçı	29.09.93	Kösice	2-0	Metin (2)
11	2.tur maçı	19.10.93	Ajax (d)	1-2	Mehmet
12	2.tur maçı	02.11.93	Ajax	0-4	-
13	1.tur maçı	15.09.94	HJK Helsinki	2-0	Oktay, Ertuğrul (pen)
14	1.tur maçı	29.09.94	HJK Helsinki (d)	1-1	Oktay
15	2.tur maçı	20.10.94	Auxerre	2-2	Mehmet, Ertuğrul
16	2.tur maçı	03.11.94	Auxerre (d)	0-2	-
17	1.tur maçı	17.09.98	Spartak Trnava	3-0	Mehmet, Oktay, Ohen
18	1.tur maçı	01.10.98	Spartak Trnava (d)	1-2	Oktay
19	2.tur maçı	22.10.98	Valerenga (d)	0-1	-
20	2.tur maçı	05.11.98	Valerenga	3-3	Oktay (2), Tayfur

UEFA KUPASI MAÇLARI

No	Tur	Tarih	Rakip	Skor	Goller
01	1.tur maçı	18.09.74	Steagul Rosu	2-0	Sinan, Tezcan
02	1.tur maçı	02.10.74	Steagul Rosu (d)	0-3	-
03	1.tur maçı	18.09.85	Athletic Bilbao (d)	1-4	Gökhan
04	1.tur maçı	03.10.85	Athletic Bilbao	0-1	-
05	1.tur maçı	16.09.87	Inter	0-0	-
06	1.tur maçı	30.09.87	Inter (d)	1-3	Feyyaz
07	1.tur maçı	07.09.88	Dinamo Zagreb	1-0	Feyyaz
08	1.tur maçı	05.10.88	Dinamo Zagreb (d)	0-2	-
09	Eleme turu	06.08.96	Dinamo Minsk (d)	1-2	Serdar
10	Eleme turu	20.08.96	Dinamo Minsk	2-0	Oktay, Ertuğrul
11	1.tur maçı	10.09.96	Molenbeek (d)	0-0	-
12	1.tur maçı	24.09.96	Molenbeek	3-0	Ertuğrul, Amokachi, Oktay
13	2.tur maçı	15.10.96	Legia Varşova (d)	1-1	Orhan
14	2.tur maçı	29.10.96	Legia Varşova	2-1	Amokachi, Yankov
15	3.tur maçı	19.11.96	Valencia (d)	1-3	Oktay
16	3.tur maçı	03.12.96	Valencia	2-2	Serdar, Oktay (pen)

AVRUPA KUPALARI'NDAKİ GOLCÜLERİ

14 gol: Oktay Derelioğlu

7 gol: Mehmet Özdilek

6 gol: Metin Tekin, Feyyaz Uçar

5 gol: Tayfur Havutçu, Ertuğrul Sağlam

4 gol: Pascal Nouma

3 gol: Daniel Amokachi

2 gol: Ali Gültiken, Nihat Kahveci, Ahmet Dursun, Serdar Topraktepe, Stefan Kuntz

1 gol: Kaya Köstepen, Ahmet Özacar, Faruk Karadoğan, Sinan Alayoğlu, Tezcan Ozan, Zekeriya Alp, Sava Paunoviç, Mirsad Kovaçeviç, Gökhan Keskin, Mehmet Ekşi, Ziya Doğan, Rıza Çalımbay, Sergen Yalçın, Christopher Ohen, Ayhan Akman, Miroslav Karhan, Orhan Kaynak, Zlatko Yankov.

Beşiktaş takımı Balkan Kupası'nda oynayacağı maça gitmek üzere yolda.

Balkan Kupası

Beşiktaş, Balkan Kupası'na 3 kez katıldı. Siyah-beyazlılar, iki kez grup sonunculuğundan sonra 1972-73'te grup ikincisi oldu ama bu, finale çıkmasına yetmedi. Beşiktaş bu kupaya ilk katıldığı 1963-64 sezonunda 2 deplasman maçını bir gün ara ile istemişti. Önce Arnavutluk'ta sonra da Romanya'da iki maçı oynayacaktı. Ancak bir gün ara ile Tiran'dan Bükreş'e gitmenin zorluğu ortaya çıktı ve Beşiktaş, yedek ve genç oyuncularını da takviye alarak bir takımı Tiran'a diğer takımı Bükreş'e gönderdi. Tiran'daki maç 16 Ekim'den 17 Ekim'e tehir edilince, siyah-beyazlılar farklı yerlerde aynı kupada ve aynı gecede iki maça birden çıkarak ilginç bir rekoru gerçekleştirdi.

1963-64

No	Tarih	Rakip	Skor	Goller
01	30.08.63	Dinamo Tiran	1-0	Güven
02	04.09.63	Rapid Bükreş	0-0	-
03	17.10.63	Dinamo Tiran (d)	0-2	-
04	17.10.63	Rapid Bükreş (d)	0-3	-
05	06.11.63	Levski Sofya	1-1	K.Ahmet
06	07.08.64	Levski Sofya (d)	0-4	-

A GRUBU PUAN DURUMU

TAKIMLAR	O	G	B	M	A	Y	P
1.Rapid Bükreş	6	4	2	-	9	2	10
2.Levski Sofya	6	1	3	2	7	6	5
3.Dinamo Tiran	6	1	3	2	6	6	5
4.Beşiktaş	6	1	2	3	2	10	4

1965-66

No	Tarih	Rakip	Skor	Goller
07	00.00.65	Rapid Bükreş (d)	0-3 (H)	(Beşiktaş gitmedi)
08	09.05.65	Çernomore Varna	1-1	K.Rahmi
09	02.06.65	17 Nentori	1-1	Coşkun
10	27.10.65	Rapid Bükreş	3-0 (H)	(Rapid gelmedi)
11	20.11.65	Çernomore V. (d)	0-2	-
12	26.11.65	17 Nentori (d)	0-2	-

B GRUBU PUAN DURUMU

TAKIMLAR	O	G	B	M	A	Y	P
1.Rapid Bükreş	6	5	-	1	14	5	10
2.Çernomore V.	6	3	2	1	7	4	8
3.17 Nentori	6	1	2	3	5	7	4
4.Beşiktaş	6	-	2	4	2	12	2

1972-73

No	Tarih	Rakip	Skor	Goller
13	07.03.73	Aris Selanik (d)	2-4	Bülent, Ergün
14	21.03.73	Lokomotif Sofya	1-6	Ergün (pen)
15	25.04.73	Aris Selanik	2-1	Tayfun, Bülent
16	30.05.73	Lok.Sofya (d)	0-0	-

B GRUBU PUAN DURUMU

TAKIMLAR	O	G	B	M	A	Y	P
1.Lok.Sofya	4	3	1	-	8	1	7
2.Beşiktaş	4	1	1	2	5	11	3
3.Aris Selanik	4	1	-	3	5	6	2

VII. BÖLÜM

Ezelî Rekabet

307 Derbinin Açılımı

Organizasyon	Maç	BJK	Ber	GS	At	Ye
Türkiye Ligi	86	22	35	29	90	102
Özel maç-kupa	65	17	25	23	84	99
İstanbul Ligi	47	25	7	15	102	73
TSYD Kupası	35	10	13	12	48	55
Türkiye Kupası	15	1	8	6	11	18
Millî Küme	20	6	7	7	34	40
İstanbul Pro.Ligi	16	5	4	7	21	30
İst.Şilt-Kupa	6	2	2	2	8	8
Donanma Kupası	4	1	2	1	5	5
Federasyon K.	4	3	-	1	4	2
Cumhurbaşk.K.	6	2	-	4	5	9
Atatürk Kupası	3	2	-	1	3	4
Toplam	**307**	**96**	**103**	**108**	**415**	**445**

Beşiktaş-Galatasaray rekabeti

Türk futbolunun en zorlu mücadelelerine sahne olan Beşiktaş-Galatasaray maçlarının ilki 22 Ağustos 1924'te Taksim Stadı'nda oynanmıştı. Bu ilk maçı Refik Osman Top ve Edip'in golleriyle 2-0 kazanan Beşiktaş, daha sonra üst üste 7 maçı kaybetti ve 1932'ye kadar ezelî rakibini yenemedi.

İki takım arasındaki son karşılaşma ise 9 Mart 2002'de İstanbul Ali Sami Yen Stadı'nda oynandı. Galatasaray, ezelî rakibini Uruguaylı Fleurquin'in attığı kafa golüyle 1-0 mağlup etmeyi başardı.

Beşiktaş, Galatasaray'ı ligde son olarak, İnönü Stadı'nda 21 Ekim 2000 tarihinde Ahmet Dursun'un 2, Pascal Nouma'nın 1 golüyle 3-1 mağlup etmişti. Bu karşılaşmadan 10 gün sonra 1 Kasım 2000'deki Atatürk Kupası maçında da ezelî rakibini 2-1 mağlup eden siyah-beyazlı takım, yaklaşık 2 yıldır Galatasaray karşısında galip gelemiyor. O tarihten sonra oynanan 3 maçın 2'sini Galatasaray kazanırken bir karşılaşma da berabere sonuçlandı.

Hiçbir maç yarım kalmadı

Ezelî rekabetteki 307 karşılaşmanın hiçbirinin yarıda kalmaması da ilginç notlardan biri olarak derbiler tarihine geçmiştir.

307 derbide Galatasaray, rakibine 108-96 üstünlük sağlamayı başarmış durumda. Oynanan 103 karşılaşmada ise taraftarlar dengeyi bozamamış ve sahadan beraberlikle ayrılmışlar. Galatasaray gollerde de 445-415'lik bir üstünlüğe sahip.

1940 yılında Millî Küme maçında Galatasaray'ın elde ettiği 9-2'lik skor, iki takım arasındaki en gollü ve en farklı sonuçları da ortaya çıkarmış. Bu karşılaşmada 5 gol birden atan Gündüz Kılıç da, derbiler tarihinin, bir maçta en çok gol atan ismi olarak tarihe adını yazdırmış.

Beşiktaş'ın Galatasaray'ı en farklı yendiği maçlar ise 5-0 sonuçlanmış. 18 Mart 1933 ve 29 Aralık 1940'ta Kara Kartallar, Galatasaray'ı 5 gollü yenilgiye uğratmışlar.

Ligdeki en gollü maç 4-4

Türkiye 1. Ligi'ndeki derbilerde de Galatasaray, Beşiktaş karşısında 7 galibiyet önde. İki takımın lig tarihindeki en gollü karşılaşması ise 26 Mayıs 1968'de oynanmış ve 4-4 sonuçlanmış.

Beşiktaş, ezelî rakibini 12 Ekim 2000'den beri mağlup edemiyor. Ayrıca Kara Kartal, Ali Sami Yen'de de Galatasaray'a karşı son galibiyetini 3-1'lik skorla 1995 yılında almıştı.

Ezelî rekabetteki en golcü isimlere gelince... Türk futbolunun en büyük yıldızlarından biri olan Hakkı Yeten ve Şeref Görkey, Galatasaray ağlarına tam 30'-ar gol bırakmışlar.

Hem Beşiktaş hem Galatasaray'da oynayanlar

Her iki takım forması giyen futbolcuların listesi de şöyle: Refik Osman Top, Halis Etçi, Arif Soydan, Süreyya Gürkey, Şükrü Gülesin, Rüştü Erkuş, Sabri Gençay, İbrahim Tusder, Ahmet Berman, Recep Adanır, Bülent Gürbüz, Suat Mamat, Varol Ürkmez, Engin Çınar, Ali Çoban, Mirsad Kovaçeviç, Saffet Sancaklı, Sergen Yalçın, Ahmet Yıldırım, Mehmet Aksu, Ayhan Akman.

İki ezelî kulüp arasında 2002-2003 sezonu öncesi ilginç bir rekabet yaşanıyor. Geçen sezon Galatasaray'ı şampiyon yapan Romen teknik adam Mircea Lucescu şimdi Beşiktaş'ın başında. Yine geçen yıl Galatasaray'da forma giyen Sergen ve Radu da Beşiktaş'ta oynuyorlar.

Futbola Beşiktaş'ta başlayan Sergen Yalçın, geçen sezon Galatasaray'da top koşturdu. Ancak ünlü yıldız Beşiktaş maçı sonrası üzerine giydiği siyah-beyazlı formayla kalbindeki renkleri de açığa vurmuştu.

Taksim Stadı'nda 1930'lu yılların sonu. Beşiktaş ile Galatasaray İstanbul Pazar Ligi'nde zorlu bir maç yapıyorlar.

1950'lerin başında İnönü Stadı'nda oynanan bir maçta, Beşiktaş forvetleri gol arıyor.

78 YILDA BEŞİKTAŞ-GALATASARAY DERBİLERİ

No	Tarih	Türü	Yer	Skor	Goller
1	22.08.24	İstanbul Ligi	Taksim	2-0	Refik Osman Top, Edip
2	31.07.25	İstanbul Ligi	Taksim	1-6	Abdi Aksoyman
3	14.01.27	İstanbul Ligi	Taksim	0-3	-
4	18.11.27	İstanbul Ligi	Taksim	1-4	Şükrü Erkuş
5	20.04.28	Özel maç	Taksim	1-3	Nuri Sangar
6	10.06.28	Cumhuriyet Gz.K.	Taksim	2-5	Nâzım Onar (2)
7	21.09.28	İstanbul Ligi	Taksim	3-4	Hayati Ozgan (2), Şükrü Erkuş
8	19.04.29	İstanbul Ligi	Taksim	1-2	Nâzım Onar
9	24.01.30	İstanbul Ligi	Taksim	1-1	Mustafa Kemal
10	03.03.30	Özel maç	Taksim	0-0	-
11	30.05.30	İstanbul Ligi	Taksim	0-1	-
12	19.12.30	İstanbul Ligi	Taksim	1-3	Nâzım Onar
13	13.03.31	İstanbul Ligi	Taksim	1-3	Eşref Bilgiç
14	18.09.31	Özel maç	Taksim	3-4	İbrahim Maratoncu (2), Hakkı Yeten
15	11.10.31	Özel maç	Taksim	1-2	Şeref Görkey
16	20.11.31	İstanbul Ligi	Taksim	3-0 (H)	-
17	09.12.32	İstanbul Ligi	Taksim	3-0	Hayati Ozgan, Şeref Görkey, Hakkı Yeten
18	17.03.33	İstanbul Ligi	F.Bahçe	5-0	Şeref Görkey (2), Nâzım Onar (2), Hayati Ozgan
19	06.10.33	Özel maç	Taksim	2-1	Hakkı Yeten
20	20.10.33	Özel maç	Taksim	3-1	Hakkı Yeten, Eşref Bilgiç
21	02.02.34	İstanbul Ligi	F.Bahçe	2-2	Hayati Ozgan, Hakkı Yeten
22	16.03.34	İstanbul Ligi	Taksim	2-2	Nâzım Onar (2)
23	04.05.34	Özel maç	Şeref	1-1	Hakkı Yeten
24	29.06.34	İst.Şildi	Taksim	0-0 (Uz)	-
25	03.07.34	İst.Şildi	Taksim	3-1	Bambino (2), Eşref Bilgiç
26	04.11.34	Şeref Kupası	Taksim	1-1	Şeref Görkey
27	21.12.34	İstanbul Ligi	Şeref	2-0	Nâzım Onar, Hayati Saygun
28	04.01.35	Özel maç	Şeref	4-4	Şeref Gökey, Hakkı Yeten (3)
29	18.01.35	İstanbul Ligi	Şeref	2-1	Nâzım Onar, Hakkı Yeten
30	26.01.36	İstanbul Ligi	Şeref	3-2	Eşref Bilgiç (2), Şeref
31	21.06.36	İstanbul Ligi	Taksim	1-2	Hüsnü Savman
32	08.11.36	İstanbul Ligi	Şeref	2-1	Sulhi Garan (2)
33	21.02.37	Bayram Turn.	Taksim	1-0	Enver Demir
34	16.05.37	Millî Küme	Taksim	2-2	Hakkı Yeten, Rıdvan Köksal
35	11.07.37	Millî Küme	Taksim	1-3	Eşref Bilgiç (pen)
36	21.11.37	İstanbul Ligi	F.Bahçe	4-4	Şeref Görkey (2), Hakkı Yeten (2)
37	30.01.38	Tayyare Kup.	Taksim	3-2	Şeref Görkey (2), Muzaffer Erbek
38	13.02.38	Millî Küme	Şeref	2-1	Şeref Görkey, Hakkı Yeten
39	01.05.38	Millî Küme	Şeref	1-2	Hakkı Yeten
40	23.10.38	İstanbul Ligi	Şeref	5-2	Hakkı Yeten (4), Sabri Gençsoy
41	25.12.38	İstanbul Ligi	Taksim	2-2	Şeref Görkey (2)
42	19.03.39	Millî Küme	Taksim	3-0 (H)	-
43	28.05.39	Millî Küme	Taksim	1-3	Şeref Görkey
44	18.09.39	Özel maç	Şeref	2-0	Sabri Gençsoy, Hüseyin Saygun
45	13.11.39	İstanbul Ligi	Şeref	1-0	Hakkı Yeten
46	03.12.39	Özel maç	Taksim	0-3	-
47	04.02.40	İst.Ama.Ligi	Şeref	0-4	-
48	11.05.40	Bahar Kupası	Taksim	4-4	Hakkı Yeten (2), Kemal Gülçelik, Nâzım Onar
49	16.06.40	Millî Küme	Şeref	4-4	Rauf Alparslan, Şeref G., Hüseyin S., Nâzım Onar
50	30.06.40	Millî Küme	Şeref	2-9	Eşref Bilgiç, Şeref Görkey
51	13.10.40	İstanbul Ligi	Şeref	3-1	Hayati Ozgan, Hakkı Yeten, Şeref Görkey
52	29.12.40	İstanbul Ligi	F.Bahçe	5-0	Nâzım Onar (2), Hayati Ozgar, Eşref B., Şeref G.
53	16.03.41	Dörtler Kupası	Şeref	0-1	-
54	11.05.41	Millî Küme	Şeref	3-2	Hakkı Yeten, Nâzım Onar, Şeref Görkey
55	29.06.41	Millî Küme	F.Bahçe	1-1	Sabri Gençsoy
56	19.10.41	İstanbul Ligi	F.Bahçe	3-2	Şükrü Gülesin (3)

Gündüz Kılıç Galatasaray'da oynadıktan sonra Beşiktaş'ta teknik adamlık yapmıştı.

78 YILDA BEŞİKTAŞ-GALATASARAY DERBİLERİ

No	Tarih	Türü	Yer	Skor	Goller
57	30.10.41	Özel maç	Şeref	0-2	-
58	15.02.42	İst.Kupası	Şeref	2-3	Şeref Görkey, Eşref Bilgiç
59	12.04.42	İstanbul Ligi	F.Bahçe	3-2	Şeref Görkey (2), Sabri Gençsoy
60	20.09.42	İstanbul Ligi	F.Bahçe	3-0 (H)	-
61	20.12.42	Dostluk Kupası	Şeref	0-0	-
62	27.12.42	İstanbul Ligi	Şeref	3-0 (H)	-
63	04.04.43	Millî Küme	Şeref	1-3	Cahit
64	16.05.43	Millî Küme	F.Bahçe	1-3	Kemal Gülçelik
65	01.10.43	İst.Kupası	Şeref	1-3	Kemal Gülçelik
66	10.10.43	İstanbul Ligi	Şeref	1-5	Hakkı Yeten
67	26.12.43	İstanbul Ligi	Şeref	2-0	Şeref Görkey, Şükrü Gülesin
68	27.02.44	İst.Kupası	Şeref	1-1 (Uz)	Dursun
69	05.03.44	İst.Kupası	Şeref	1-0	Kemal Gülçelik
70	17.09.44	İstanbul Ligi	Şeref	4-1	Şeref Görkey (2), Kemal Gülçelik (2)
71	10.12.44	İstanbul Ligi	Şeref	2-2	Şeref Görkey (2)
72	11.03.45	Millî Küme	Şeref	0-1	-
73	15.04.45	Millî Küme	Şeref	1-1	Sabri Gençsoy
74	19.07.45	Özel maç	Şeref	3-2	Hakkı Yeten, Kemal Gülçelik, Şükrü Gülesin
75	14.10.45	İstanbul Ligi	Şeref	5-1	Şükrü Gülesin (3), Hakkı Yeten, Şeref Görkey
76	23.12.45	İstanbul Ligi	Şeref	2-1	Rauf Alparslan (2)
77	03.02.46	Özel maç	Şeref	0-1	-
78	03.03.46	Millî Küme	Şeref	4-1	Hikmet Alparslan (2), Süreyya Görkey (2)
79	24.03.46	Millî Küme	F.Bahçe	1-0	Şükrü Gülesin
80	29.10.46	Özel maç	Şeref	2-1	Şükrü Gülesin, İbrahim
81	03.11.46	Özel maç	Şeref	0-2	-
82	17.11.46	İstanbul Ligi	Şeref	1-1	Şeref Görkey
83	09.02.47	İstanbul Ligi	Şeref	4-0	Hakkı Yeten, Faruk Sağnak, Şükrü Gülesin, k.k.
84	06.04.47	Millî Küme	Şeref	1-1	Yavuz Üreten
85	25.05.47	Millî Küme	F.Bahçe	3-1	Şevket Yorulmaz, Hakkı Yeten, Süreyya Görkey
86	07.09.47	Tasvir Kupası	Şeref	3-2	Şükrü Gülesin, Şevket Yorulmaz, k.k.
87	05.10.47	Özel maç	Şeref	3-3	Yavuz Üreten, Kemal Gülçelik, Hakkı Yeten
88	26.10.47	Bayram Turn.	Şeref	2-2	Doğan Babacan, Hikmet Alparslan
89	29.10.47	Bayram Turn.	Şeref	1-3	Kemal Gülçelik
90	09.11.47	Basın Kupası	Şeref	0-0	-
91	11.01.48	İstanbul Ligi	Şeref	1-3	Şevket Yorulmaz
92	28.03.48	İstanbul Ligi	Şeref	5-1	Kemal (2), Süleyman Seba, Hikmet, Şevket
93	25.04.48	Özel maç	Şeref	2-3	Kemal Gülçelik, Tanaş Çaçi
94	24.10.48	İstanbul Ligi	İnönü	2-0	Şevket Yorulmaz, Şükrü Gülesin
95	27.02.49	İstanbul Ligi	İnönü	0-1	-
96	30.04.49	Basın Kupası	İnönü	4-5	Bülent Esel (2), Şevket Yorulmaz, Süleyman Seba
97	08.05.49	Basın Kupası	İnönü	1-0	Kemal Gülçelik
98	13.11.49	İstanbul Ligi	İnönü	1-0	Kemal Gülçelik
99	26.02.50	İstanbul Ligi	İnönü	1-2	Bülent Esel
100	02.04.50	Millî Küme	İnönü	1-1	Süleyman Seba
101	22.04.50	Millî Küme	İnönü	1-1	Bülent Esel
102	04.02.51	İstanbul Ligi	İnönü	2-0	Recep Adanır, Faruk Sağnak
103	17.02.51	Özel maç	İnönü	0-0	-
104	01.04.51	İstanbul Ligi	İnönü	0-1	-
105	20.10.51	Özel maç	İnönü	2-0	Hüseyin Saygun, Şevket Yorulmaz
106	08.12.51	Özel maç	İnönü	2-0	Hüseyin Saygun, Şevket Yorulmaz
107	30.03.52	İst.Pro.Ligi	İnönü	0-0	-
108	25.05.52	İst.Pro.Ligi	İnönü	1-1	Nusret Ülük
109	09.11.52	İst.Pro.Ligi	İnönü	2-2	Fahrettin Cansever, Recep Adanır
110	01.02.53	İst.Pro.Ligi	İnönü	2-1	Coşkun Taş, Şevket Yorulmaz
111	22.03.53	Çan.Abidesi	İnönü	2-1	Coşkun Taş, Bülent Esel
112	08.11.53	İst.Pro.Ligi	İnönü	2-1	Nusret Ülük, Recep Adanır

Beşiktaş'ın ünlü forvetlerinden Bülent Esel çalımını atmış gole gidiyor.

10 Aralık 1944'de 2-2 biten mücadelede bir Beşiktaş atağı.

Beşiktaş savunması, genç Metin Oktay'ın bir atağını etkisiz hale getiriyor.

78 YILDA BEŞİKTAŞ-GALATASARAY DERBİLERİ

No	Tarih	Türü	Yer	Skor	Goller
113	21.02.54	Zafer Gz. K.	Ankara	2-1	Sami Özer, Coşkun Taş
114	09.05.54	İst.Pro.Ligi	İnönü	0-3	-
115	26.12.54	İst.Pro.Ligi	İnönü	2-2	Recep Adanır, Ercan Ertuğ
116	17.04.55	İst.Pro.Ligi	İnönü	1-0	Nazmi Bilge
117	07.05.55	Atatürk Kupası	İnönü	1-0	Coşkun Taş
118	06.11.55	İst.Pro.Ligi	İnönü	5-4	Recep Adanır (3), Nazmi Bilge, Ercan Ertuğ
119	28.12.55	Dostluk Kupası	İnönü	0-2	-
120	06.05.56	İst.Pro.Ligi	İnönü	3-4	Bülent Esel, Nazmi Bilge, Ahmet Berman
121	11.11.56	İst.Pro.Ligi	İnönü	1-2	Nazmi Bilge
122	24.04.57	İst.Pro.Ligi	İnönü	0-2	-
123	06.06.57	Federasyon K.	İnönü	2-1	Ali İhsan Karayiğit, Ahmet Özacar
124	26.06.57	Federasyon K.	İnönü	0-1	-
125	22.09.57	İst.Pro.Ligi	İnönü	0-3	-
126	19.01.58	İst.Pro.Ligi	İnönü	1-0	Recep Adanır
127	16.03.58	Çanakkale K.	İnönü	1-3	Recep Adanır
128	28.06.58	Federasyon K.	İnönü	1-0	Recep Adanır
129	29.06.58	Federasyon K.	İnönü	1-0	Coşkun Taş
130	21.09.58	İst.Pro.Ligi	İnönü	0-3	-
131	26.10.58	Özel maç	İnönü	2-2	Gürcan Berk, Ahmet Özacar
132	09.11.58	Özel maç	Ankara	1-1	Faik Öncü
133	11.01.59	İst.Pro.Ligi	İnönü	1-2	Nazmı Bilge
134	30.10.59	Özel maç	Ankara	0-0	-
135	02.12.59	Türkiye Ligi	İnönü	1-0	Nazmi Bilge
136	06.04.60	Türkiye Ligi	İnönü	1-0	Arif Özataç
137	02.07.60	C.Gürsel Kup.	İnönü	0-2	-
138	01.01.61	Türkiye Ligi	İnönü	0-1	-
139	20.03.61	Türkiye Ligi	İnönü	2-0	Mustafa Ertan, Birol Pekel
140	29.08.61	Dörtlü Turn.	İnönü	1-1	Erdoğan Gökcan
141	10.12.61	Türkiye Ligi	İnönü	0-0	-
142	07.02.62	Doğu Kupası	İnönü	2-3	Şenol Birol (2)
143	07.06.62	Türkiye Ligi	İnönü	1-1	Güven Önüt
144	21.06.62	Özel maç	Ankara	1-1	Güven Önüt
145	01.09.62	ASY-Şeref K.	İnönü	3-1	Şenol Birol, Rahmi Kaleci, Güven Önüt
146	15.12.62	Özel maç	İnönü	1-1	Şenol Birol
147	15.05.63	Türkiye Ligi	İnönü	2-1	Şenol Birol, Kaya Köstepen
148	26.06.63	Türkiye Ligi	İnönü	0-1	-
149	21.08.63	TSYD Kupası	İnönü	1-1	Güven Önüt
150	02.10.63	Atatürk Kupası	İnönü	0-3	-
151	28.10.63	Türkiye Ligi	İnönü	0-0	-
152	22.03.64	Türkiye Ligi	İnönü	2-1	Ahmet Özacar, Sanlı Sarıalıoğlu
153	30.08.64	TSYD Kupası	İnönü	2-2	Ahmet Özacar, Güven Önüt
154	29.10.64	Türkiye Ligi	İnönü	0-1	-
155	24.01.65	Özel maç	İnönü	0-1	-
156	14.02.65	Türkiye Ligi	İnönü	2-3	Yusuf Tunaoğlu, Coşkun Ehlidil
157	25.08.65	TSYD Kupası	İnönü	3-1	Ahmet Özacar, Ahmet Şahin (p), İsmet (k.k.)
158	17.10.65	Türkiye Ligi	İnönü	0-1	-
159	27.03.66	Türkiye Ligi	İnönü	0-0	-
160	19.06.66	Türkiye Kupası	İnönü	0-1	-
161	21.09.66	Cumhurbaşk.K.	Ankara	0-2	-
162	09.10.66	Türkiye Ligi	A.S.Yen	2-2	Güven Önüt, Yusuf Tunaoğlu
163	23.11.66	TSYD Kupası	İnönü	0-1	-
164	05.03.67	Türkiye Ligi	A.S.Yen	1-1	Ahmet Özacar
165	20.08.67	TSYD Kupası	İnönü	0-1	-
166	07.01.68	Türkiye Ligi	İnönü	1-1	Ahmet Özacar
167	26.05.68	Türkiye Ligi	A.S.Yen	4-4	Sanlı Sarıalioğlu (2), Ahmet Özacar, Ahmet Şahin
168	18.08.68	Spor Toto K.	A.S.Yen	0-0	-

Yıllara göre ezelî rekabet

Dönem	Maç	BJK	Ber	GS	At	Ye
1924-1929	8	1	-	8	12	26
1930-1939	38	17	11	10	74	57
1940-1949	52	23	12	17	102	90
1950-1959	37	15	10	12	44	47
1960-1969	38	7	16	15	35	45
1970-1979	41	9	15	17	34	57
1980-1989	41	9	22	10	41	41
1990-1999	46	13	15	18	65	73
2000-2002	6	2	2	2	8	8
Toplam	**307**	**96**	**103**	**108**	**415**	**445**

78 YILDA BEŞİKTAŞ-GALATASARAY DERBİLERİ

No	Tarih	Türü	Yer	Skor	Goller
169	29.12.68	Türkiye Ligi	A.S.Yen	0-2	-
170	02.02.69	Özel maç	İnönü	1-0	Ahmet Özacar
171	11.05.69	Türkiye Ligi	İnönü	0-1	-
172	06.09.69	TSYD Kupası	İnönü	1-1	Saim Gezer
173	02.11.69	Türkiye Ligi	İnönü	1-1	Nihat Yayöz
174	29.03.70	Türkiye Ligi	A.S.Yen	0-0	-
175	23.08.70	TSYD Kupası	A.S.Yen	1-1	Güvenç Kurtar
176	25.10.70	Türkiye Ligi	İnönü	1-1	Nihat Yayöz
177	14.03.71	Türkiye Ligi	A.S.Yen	1-1	Güvenç Kurtar
178	05.08.71	Özel maç	İnönü	0-1	-
179	15.08.71	TSYD Kupası	İnönü	1-0	Nihat Yayöz
180	08.11.71	Türkiye Ligi	İnönü	2-1	Tommy Lindholm, Nihat Yayöz
181	09.04.72	Türkiye Ligi	A.S.Yen	0-1	-
182	12.08.72	Özel maç	A.S.Yen	0-0	-
183	23.08.72	TSYD Kupası	A.S.Yen	0-0	-
184	01.10.72	Türkiye Ligi	İnönü	0-0	-
185	05.03.73	Türkiye Ligi	İnönü	0-3	-
186	04.08.73	TSYD Kupası	İnönü	2-1	Lütfü Isıgöllü, Dorde Miliç
187	30.08.73	Uğur Jübile	İnönü	1-1	Necmi Perekli
188	04.11.73	Türkiye Ligi	İnönü	2-1	Ahmet Şahin, Tuğrul Şener
189	31.03.74	Türkiye Ligi	İnönü	1-0	Vedat Okyar
190	27.07.74	Ordu Kupası	İnönü	1-4	Sinan Alayoğlu
191	10.08.74	TSYD Kupası	İnönü	1-0	Tezcan Ozan
192	19.08.74	ASY-Şeref Kup.	İnönü	2-2	Sinan, Ünal Tombulel ***(Penaltılarla 5-2 Beşiktaş)***
193	28.08.74	Zafer Kupası	İzmir	2-1	Tuğrul Şener, Sinan Alayoğlu
194	29.09.74	Türkiye Ligi	İnönü	0-0	-
195	12.01.75	Hasan Tahsin K.	İzmir	0-1	-
196	23.02.75	Türkiye Ligi	İnönü	2-1	Tezcan Ozan, Sinan Alayoğlu
197	30.03.75	Özel maç	İnönü	1-3	Ahmet Yılmaz
198	06.08.75	TSYD Kupası	İnönü	1-5	Tezcan Ozan
199	13.08.75	Sabri Jübile	İnönü	1-1	Ceyhun Giray
200	09.11.75	Türkiye Ligi	İnönü	0-1	-
201	10.03.76	Türkiye Kupası	İnönü	1-3	Tezcan Ozan
202	04.04.76	Türkiye Ligi	İnönü	1-1	Adem Kurukaya
203	24.08.76	Özel maç	İnönü	0-0	-
204	11.12.76	Deprem Kupası	Ankara	1-3	Mehmet Akpınar
205	23.01.77	Türkiye Ligi	İnönü	2-2	Kemal Kılıç, Mehmet Akpınar
206	15.05.77	Türkiye Ligi	İnönü	0-2	-
207	10.08.77	TSYD Kupası	İnönü	0-4	-
208	18.12.77	Türkiye Ligi	İnönü	1-3	Sava Paunoviç
209	07.05.78	Türkiye Ligi	İnönü	1-1	Şaban Kartal
210	11.08.78	TSYD Kupası	İnönü	0-1	-
211	19.11.78	Türkiye Ligi	İnönü	0-1	-
212	13.05.79	Türkiye Ligi	İnönü	1-3	Ziya Doğan
213	15.08.79	TSYD Kupası	İnönü	1-2	Necdet Ergün
214	16.09.79	Türkiye Ligi	İnönü	2-0	Ali Çoban, Necdet Ergün
215	02.03.80	Türkiye Ligi	İnönü	2-1	Ömer Gülen, Necdet Ergün
216	13.08.80	Gökmen Jübile	İnönü	0-1	-
217	17.08.80	TSYD Kupası	İnönü	1-1	Ziya Doğan
218	23.11.80	Türkiye Ligi	İnönü	0-1	-
219	24.01.81	Barış Kupası	İnönü	0-0	-
220	03.05.81	Türkiye Ligi	A.S.Yen	0-0	-
221	08.08.81	TSYD Kupası	İnönü	0-2	-
222	19.09.81	Türkiye Ligi	İnönü	1-1	Süleyman Oktay
223	07.03.82	Türkiye Ligi	İnönü	2-0	Ali Kemal Denizci, Necdet Ergün
224	16.06.82	Cumhurbaşk.K.	Ankara	0-2	-

Beşiktaş'ın kaptan-kalecisi Necmi Mutlu, Galatasaray kaptanı Uğur'a başarı diliyor.

BJK-GS karşılaşması. Baba Hakkı bir mücadelede.

Sanlı'nın bir atağını, Galatasaray savunması ve kalecisi önlüyor.

9 Mayıs 1992'de Beşiktaş'ın 4-3 kazandığı maçta Feyyaz'ın bir atağı.

78 YILDA BEŞİKTAŞ-GALATASARAY DERBİLERİ

No	Tarih	Türü	Yer	Skor	Goller
225	19.06.82	Polis V.K.	İnönü	1-1	Rasim Kara (pen) ***(Penaltılarla 7-6 Beşiktaş)***
226	18.08.82	TSYD Kupası	İnönü	0-0	-
227	30.10.82	Türkiye Ligi	A.S.Yen	1-1	Necdet Ergün
228	14.11.82	Özel Kupa	İnönü	1-1	Sadullah Acele ***(Penaltılarla 6-5 Beşiktaş)***
229	02.02.83	Donanma Kup.	İnönü	2-2	Metin Tekin (2)
230	14.04.83	Türkiye Ligi	F.Bahçe	0-1	-
231	17.08.83	TSYD Kupası	A.S.Yen	3-1	Ziya Doğan (2), Fikret Demirer
232	27.11.83	Türkiye Ligi	F.Bahçe	2-1	Ziya Doğan, Zlatan Arnavutoviç
233	04.01.84	Donanma Kup.	F.Bahçe	1-2	Feyyaz Uçar
234	29.04.84	Türkiye Ligi	A.S.Yen	1-0	Necdet Ergün
235	15.08.84	TSYD Kupası	İnönü	1-1	Mirsad Kovaçeviç
236	21.10.84	Türkiye Ligi	İnönü	1-3	Cevad Şekerbegoviç
237	09.01.85	Donanma Kup.	İnönü	0-0	-
238	13.03.85	Türkiye Kupası	F.Bahçe	0-0	-
239	20.03.85	Türkiye Kupası	İnönü	0-1	-
240	24.03.85	Türkiye Ligi	İnönü	0-0	-
241	16.08.85	TSYD Kupası	İnönü	2-2	Metin Tekin, Bora Öztürk
242	08.12.85	Türkiye Ligi	İnönü	0-0	-
243	15.01.86	Donanma Kup.	İnönü	2-1	Bora Öztürk, Necdet Ergün
244	04.05.86	Türkiye Ligi	İnönü	1-1	Ziya Doğan
245	16.08.86	TSYD Kupası	F.Bahçe	2-2	Feyyaz Uçar, Metin Tekin
246	23.11.86	Türkiye Ligi	A.S.Yen	2-2	Metin Tekin, Feyyaz Uçar
247	03.05.87	Türkiye Ligi	F.Bahçe	0-2	-
248	05.08.87	TSYD Kupası	A.S.Yen	2-1	Ali Gültiken, Feyyaz Uçar
249	01.11.87	Türkiye Ligi	İnönü	2-2	Feyyaz Uçar, Rıza Çalımbay (pen)
250	27.03.88	Türkiye Ligi	A.S.Yen	0-0	-
251	14.08.88	TSYD Kupası	İnönü	1-1	Les Ferdinand
252	17.12.88	Türkiye ligi	A.S.Yen	4-1	Feyyaz Uçar (3), Zeki Önatlı
253	04.06.89	Türkiye Ligi	İnönü	0-1	-
254	23.08.89	TSYD Kupası	İnönü	3-1	Mehmet Özdilek, Ali Gültiken, Halim Okta
255	08.10.89	Türkiye Ligi	A.S.Yen	0-0	-
256	25.02.90	Türkiye Ligi	İnönü	1-0	Ali Gültiken
257	12.08.90	TSYD Kupası	İnönü	3-3	Metin Tekin, Ali Gültiken, Mehmet Özdilek
258	13.10.90	Sabri Anısına	İnönü	3-1	Ali Gültiken, Alan Walsh, Halim Okta
259	24.11.90	Türkiye Ligi	İnönü	1-1	Feyyaz Uçar
260	13.02.91	Türkiye Kupası	İnönü	2-2	Metin Tekin, Ali Gültiken ***(Penaltılarla 5-4 G.Saray)***
261	20.04.91	Türkiye Ligi	A.S.Yen	3-2	Ali Gültiken (2), Feyyaz Uçar
262	26.05.91	Cumhurbaşk.K.	Ankara	0-1	-
263	14.08.91	TSYD Kupası	A.S.Yen	2-3	Feyyaz Uçar (2)
264	14.12.91	Türkiye Ligi	A.S.Yen	1-0	Turan Uzun
265	09.05.92	Türkiye Ligi	İnönü	4-3	Mehmet Özdilek (2), SergenYalçın , Ali Gültiken
266	12.08.92	TSYD Kupası	A.S.Yen	2-3	Feyyaz Uçar, Fani Madida
267	05.12.92	Türkiye Ligi	İnönü	1-3	Feyyaz Uçar
268	24.03.93	Türkiye Kupası	A.S.Yen	0-1	-
269	07.04.93	Türkiye Kupası	İnönü	2-2	Feyyaz Uçar, Ulvi Güveniroğlu
270	22.05.93	Türkiye Ligi	A.S.Yen	1-1	Feyyaz Uçar (pen)
271	14.08.93	Cumhurbaşk.K.	Ankara	0-2	-
272	18.08.93	TSYD Kupası	A.S.Yen	4-1	Sergen Yalçın (2), Feyyaz Uçar, k.k.
273	13.11.93	Türkiye Ligi	İnönü	0-1	-
274	06.04.94	Türkiye Kupası	A.S.Yen	0-0	-
275	09.04.94	Türkiye Ligi	A.S.Yen	1-1	Metin Uzun
276	04.05.94	Türkiye Kupası	İnönü	3-2	Mehmet Özdilek (2), Osvaldo Nartallo
277	22.05.94	Cumhurbaşk.K.	Ankara	3-1	Feyyaz Uçar, Metin Tekin, Sergen Yalçın
278	05.08.94	TSYD Kupası	İnönü	2-4	Ertuğrul Sağlam, k.k.
279	02.10.94	Türkiye Ligi	A.S.Yen	1-3	Sergen Yalçın
280	05.03.95	Türkiye Ligi	İnönü	2-3	Ertuğrul Sağlam, Sergen Yalçın

78 YILDA BEŞİKTAŞ-GALATASARAY DERBİLERİ

No	Tarih	Türü	Yer	Skor	Goller
281	04.08.95	TSYD Kupası	A.S.Yen	3-0	Orhan Kaynak (2), Sergen Yalçın
282	17.12.95	Türkiye Ligi	A.S.Yen	3-1	Ertuğrul (pen), Mehmet Özdilek, Sergen Yalçın
283	23.01.96	Türkiye Kupası	A.S.Yen	0-0	-
284	06.02.96	Türkiye Kupası	İnönü	1-2	Ertuğrul Sağlam
285	11.05.96	Türkiye Ligi	İnönü	1-2	Stefan Kuntz
286	27.07.96	TSYD Kupası	İnönü	3-1	Sergen Yalçın (2), Orhan Kaynak
287	15.11.96	Türkiye Ligi	A.S.Yen	2-2	Ertuğrul (2) (1 pen)
288	20.04.97	Türkiye Ligi	İnönü	1-1	Daniel Amokachi
289	18.07.97	TSYD Kupası	İnönü	0-6	-
290	21.09.97	Türkiye Ligi	İnönü	2-1	Mehmet Özdilek, Daniel Amokachi
291	01.03.98	Türkiye Ligi	A.S.Yen	2-3	Mehmet Özdilek (2)
292	25.03.98	Türkiye Kupası	İnönü	1-1	Ertuğrul Sağlam
293	08.04.98	Türkiye Kupası	A.S.Yen	1-1	Mehmet Özdilek ***(Penaltılarla 4-2 Beşiktaş)***
294	15.05.98	C.Başk.Kup	Ankara	2-1 (Uz)	Daniel Amokachi, Nihat Kahveci
295	02.08.98	TSYD Kupası	A.S.Yen	0-0	-
296	16.12.98	Türkiye Ligi	A.S.Yen	0-2	-
297	14.04.99	Türkiye Kupası	A.S.Yen	0-0	-
298	05.05.99	Türkiye Kupası	İnönü	0-2	-
299	09.05.99	Türkiye Ligi	İnönü	1-1	Mehmet Özdilek
300	22.07.99	TSYD Kupası	A.S.Yen	0-1	-
301	12.12.99	Türkiye Ligi	A.S.Yen	0-1	-
302	14.04.00	Türkiye Ligi	İnönü	1-1	Mehmet Özdilek
303	21.10.00	Türkiye Ligi	İnönü	3-1	Ahmet Dursun (2), Pascal Nouma
304	01.11.00	Atatürk Kupası	Ankara	2-1	Nihat Kahveci, Tunç Kip
305	31.03.01	Türkiye Ligi	A.S.Yen	0-2	-
306	11.11.01	Türkiye Ligi	İnönü	2-2	Bayram Bektaş, Emre Aşık (k.k.)
307	09.03.02	Türkiye Ligi	A.S.Yen	0-1	-

P: Penaltılarla sonuçlanan maç
Uz: Uzatmaya giden maç

Siyah-beyazlı takımın sembol oyuncularından Recep, Tanju'nun röveşatasına engel olma çabasında.

Metin Tekin, Simoviç'in yanından ağları görüyor. Fatih Terim pozisyonu izliyor.

G.Saray'a Gol Atanlar

Kemal Gülçelik

30 gol: Hakkı Yeten, Şeref Görkey
18 gol: Feyyaz Uçar
15 gol: Nâzım Onar
14 gol: Kemal Gülçelik
13 gol: Şükrü Gülesin, Mehmet Özdilek
10 gol: Recep Adanır, Sergen Yalçın
9 gol: Eşref Bilgiç, Şevket Yorulmaz, Ahmet Özacar, Ali Gültiken
8 gol: Metin Tekin
7 gol: Hayati Ozgan, Necdet Ergün, Ertuğrul Sağlam
6 gol: Nazmi Bilge, Güven Önüt, Ziya Doğan
5 gol: Sabri Gençsoy, Bülent Esel, Coşkun Taş, Şenol Birol
4 gol: Hüseyin Saygun, Hikmet Alparslan, Şükrü Erkuş, Nihat Yayöz, Sinan Alayoğlu, Tezcan Ozan
3 gol: Süreyya Görkey, Rauf Alparslan, Süleyman Seba, Sanlı Sarıalioğlu, Ahmet Şahin, Daniel Amokachi, Orhan Kaynak

G.Saray'a Gol Atanlar

2 gol: Şükrü Erkuş, İbrahim Maratoncu, Bambino, Sulhi Garan, Faruk Sağnak, Yavuz Üreten, Nusret, Ercan Ertuğ, Yusuf Tunaoğlu, Güvenç Kurtar, Tuğrul Şener, Bora Öztürk, Mehmet Akpınar, Halim Okta, Nihat Kahveci, Ahmet Dursun

1 gol: Refik Osman Top, Edip, Abdi Aksoyman, Nuri Songar, Mustafa Kemal, Hayati Saygun, Hüsnü Savman, Enver Demir, Rıdvan Köksal, Muzaffer Erbek, Cahit, Dursun, İbrahim, Doğan Babacan, Tanaş, Fahrettin, Sami, Ahmet Berman, Ali İhsan, Gürcan Berk, Faik Öncü, Arif Özataç, Mustafa Ertan, Birol Pekel, Erdoğan Gökcan, Rahmi Kaleci, Kaya Köstepen, Coşkun Ehlidil, Saim Gezer, Tommy Lindholm, Lütfü Isıgöllü, Dorde Miliç, Necmi Perekli, Vedat Okyar, Ünal Tombulel, Ahmet Yılmaz, Ceyhun Giray, Adem Kurukaya, Kemal Kılıç, Sava Paunoviç, Şaban Kartal, Ali Çoban, Ömer Gülen, Süleyman Oktay, Rasim Kara Ali Kemal Denizci, Sadullah Acele, Zeki Önatlı, Les Ferdinand, Rıza Çalımbay, Cevad Şekerbegoviç, Mirsad Kovaçeviç, Zlatan Arnavutoviç, Fikret Demirer, Stefan Kuntz, Alan Walsh, Turan Uzun, Ulvi Güveniroğlu, Fani Madida, Metin Uzun, Osvaldo Nartallo, Tunç Kip, Pascal Nouma, Bayram Bektaş

Kendi kalesine goller: (6) İsmet, Emre Aşık

Hükmen gol sayısı: 12

Beşiktaş'ın unutulmaz kaptanı Sanlı ile Fenerbahçeli Ziya Şengül top-kale seçimi için para atışı yapıyorlar. Sanlı hakeme yardımcı olup parayı yerden alıyor.

Beşiktaş-Fenerbahçe Rekabeti

Beşiktaş-Fenerbahçe ezelî rekabeti 28 Kasım 1924 günü Taksim'deki özel bir karşılaşmayla başlamış ve günümüze kadar aralıksız devam etmiştir. O günkü ilk maçı 4-0 kaybeden Beşiktaş daha sonra 1950'lerde öne geçti, 1970'lerde ise Fenerbahçe üst üste galibiyetlerle fark yapmaya başladı. Siyah-beyazlılar, Gordon Milne döneminde müthiş bir performans gösterdi ve ezelî rakibini geride bırakmayı başardı. Şu an iki ezelî rakip arasında genelde Beşiktaş'ın 113-112 üstünlüğü var, Türkiye Ligi maçlarında ise 30-30 eşitlik görünüyor.

Şimdi 78 yıllık ezelî rekabete ilginç notlarla yakından bakalım...

305 DERBİNİN AÇILIMI

Organizasyon	Maç	BJK	Ber	FB	At	Ye
Türkiye Ligi	90	30	30	30	92	83
İstanbul Ligi	61	26	15	20	82	84
Özel maç-kupa	55	15	13	28	71	103
TSYD Kupası	35	13	10	12	42	39
Millî Küme	24	11	5	8	42	39
Türkiye Kupası	15	8	4	3	21	15
İst. Şilt-Kupa	8	3	-	5	11	14
Donanma Kupası	5	1	2	2	3	6
Atatürk Kupası	3	-	1	2	5	9
Cumhurbaşk.Kup.	4	2	-	2	6	5
Başbakanlık Kup.	2	2	-	-	6	2
Spor Toto Kupası	2	2	-	-	2	-
TOPLAM	**305**	**113**	**80**	**112**	**383**	**399**

İlk maçın hakemi İngiliz'di

28 Kasım 1924'teki ilk karşılaşmayı Fenerbahçe Cafer, Alaaddin ve Zeki Rıza'nın 2 golüyle 4-0 kazandı. Maçta Fenerbahçe'den Ömer, Beşiktaş'tan da Şahap oyundan atıldı. Karşılaşmanın hakemi ise İngiliz Allen'di.

İki takım arasındaki ilk resmî karşılaşma, 12 Kasım 1926'da İstanbul Ligi'nde oynandı ve karşılaşma golsüz sonuçlandı. Türkiye Birinci Ligi'ndeki ilk maç ise, 18 Mart 1959'daydı ve Fenerbahçe sahadan 1-0 galip ayrıldı.

1941'deki 7-1'lik zafer

Siyah-beyazlı takımın ezelî rekabetteki en farklı galibiyeti 23 Mart 1941'deki 7-1'lik zafer olmuştu. Fenerbahçe ise Beşiktaş'a karşı en farklı sonucu 6 Aralık 1958'deki bir özel maçta 7-0'lık sonuçla elde etti.

Ezelî rekabette Beşiktaş adına Hakkı Yeten 30 kez Fenerbahçe filelelerini havalandırmıştı. Fenerbahçe adına ise en fazla golü atan futbolcu 19 golle Cemil Turan oldu.

Şeref Görkey'in yakın mesafeden kafa vuruşunu Fenerbahçe kalecisi Cihat Arman kornere çeliyor.

F.Bahçe'ye Gol Atanlar

30 gol: Hakkı Yeten
16 gol: Feyyaz Uçar
13 gol: Şeref Görkey, Metin Tekin
12 gol: Sabri Gençsoy
10 gol: Şevket Yorulmaz
9 gol: Şükrü Gülesin, Ahmet Özacar
8 gol: Şeref Has, Güven Önüt, Mehmet Özdilek
7 gol: Şükrü Erkuş, Kemal Gülçelik, Nazmi Bilge, Necdet Ergün, Ali Gültiken
6 gol: Ibrahim Tusder, Nâzım Onar, Rıza Çalımbay
5 gol: Coşkun Taş, Ziya Doğan, Mehmet Akpınar
4 gol: Eşref Bilgiç, Hüseyin Saygun, Recep Adanır, Şenol Birol, Yusuf Tunaoğlu, Sinan Alayoğlu, Şaban Kartal, Zeki Önatlı
3 gol: Hayati Ozgan, Vecdı Çapa, Sanlı Sarıalioğlu, Şenol Birol, Cevad Şekerbegoviç, Sergen Yalçın, Ayhan Akman, Daniel Amokachi,
2 gol: İbrahim Maratoncu, Rıdvan Köksal, Şakir Uluatlı, Saim Sarper, Halis Etçi, Faruk Sağnak, Süreyya Görkey, Süleyman Seba, Bülent Esel, Ercan Ertuğ, Arif Özataç, Coşkun Ehlidil, Fethi Türkeş, Faruk Karadoğan, Bülent Taşkın, Tuğrul Şener, Tezcan Ozan, Reşit Kaynak, Mehmet Ekşi, Ömer Gülen, Fikret Demirer, Les Ferdinand, Oktay Derelioğlu, Osvaldo Nartallo, Ertuğrul Sağlam, Tayfur Havutçu, Ronaldo
1 gol: Nafi, Vahap Özaltay, Hüsnü Savman, Muzaffer Erberk, Hikmet Alparslan, Fahrettin Cansever, Tanaş Çaçi, Cihat yetiş, Eşref Özmenç, Güneş Atik, Gürcan Berk, Ahmet Berman, Doğan Akı, Kaya Köstepen, Ender İçten, Ahmet Şahin, Vedat Okyar, Güray Erdener, Ergün Acuner, Tommy Lindholm, Nihat Yayöz, Necmi Perekli, Dorde Miliç, Ahmet Yılmaz, Lütfü Isıgöllü, Mesut Şen, Adem Karakaya, Erdem Eren, Sava Paunoviç, Kemal Kılıç, Bora Öztürk, Ali Kemal Denizci, M.Kovaçeviç, Ulvi Güveniroğlu, Ian Wilson, E.Sverrison, Ronny Johnsen, Serdar Topraktepe, Mustafa Üstüner, Yordan Letchkov, Chris Ohenhen, Metin Uzun, Markus Münch, Nihat Kahveci, Yasin Sülün, Pascal Nouma

İngiliz teknik direktör Gordon Milne döneminde Beşiktaş, Fenerbahçe'yle oynadığı 28 maçın 19'unu kazanarak ezelî rekabette arayı kapayıp öne geçmeyi başarmıştı.

Gol düellosunu Beşiktaş kazandı

İki takım arasındaki en gollü karşılaşma ise 11 Ağustos 1974'te İnönü Stadı'ndaki TSYD Kupası finali oldu. Doğan Babacan'ın yönettiği ve tam 9 golün atıldığı karşılaşmayı 5-4 kazanan Beşiktaş, kupayı da müzesine götürmüştü.

4 Mayıs 1983 'te Fenerbahçe Stadı'nda iki takım, Türkiye Kupası çeyrek finalinde karşılaştı. Karşılaşma, Selçuk ve Necdet'in golleriyle 1-1 berabere bitti. Ancak Beşiktaş sarı kart cezalısı Mehmet Ekşi'yi oynattığı için hükmen yenildi.

Hem resmen hem hükmen 3-0

16 Eylül 2000'de İnönü Stadı'nda oynanan karşılaşmada ise Beşiktaş 2-0

galipken 66. dakikada Fenerbahçe Baliç'in yerine Rapaiç'i oyuna soktu. Aynı anda 6. yabancı sahada olduğu için de kural hatası işlendi. Bu karşılaşmayı Beşiktaş, hem sahada hem de masada 3-0'lık sonuçla kazanmış oldu.

Ronaldo'nun golleriyle gelen zafer

Beşiktaş, Fenerbahçe'ye karşı son galibiyetini Kadıköy'deki lig maçında aldı. Abdullah'ın golüyle yenik duruma düşen siyah-beyazlı ekip, Ronaldo'nun 2 golüyle sahadan 2-1 galip ayrıldı. Bu maçta da Tümer ve Mirkoviç kırmızı kart görerek oyun dışı kaldılar. Bu maça kadar üst üste tam 24 lig maçında kendi evinde galip gelen Fenerbahçe'nin bu serisini Beşiktaş bitirmiş oldu.

İki ezelî rakip arasındaki son maçta ise tam anlamıyla bir hakem faciası vardı. Fenerbahçe, Serhat'ın golleriyle sahadan 2-0 galip ayrılırken hakem Muhittin Boşat, Beşiktaş'tan Ali Eren ve İlhan'ı, Fenerbahçe'den ise Ümit Özat ve Ceyhun'u kırmızı kartla ihraç etti.

Beşiktaş'ın sembol isimlerinden Hakkı Yeten ile Fenerbahçeli Fikret Arıcan bir maçtan önce koyu bir sohbete dalmışlar.

78 YILDA BEŞİKTAŞ-FENERBAHÇE DERBİLERİ

No	Tarih	Türü	Yer	Skor	Goller
1	28.11.24	Özel maç	Taksim	0-4	-
2	18.06.26	Özel maç	F.Bahçe	1-4	Nafi
3	12.11.26	İstanbul Ligi	Taksim	0-0	-
4	04.11.27	Özel maç	Taksim	2-4	Vahap Özaltay, Şükrü Erkuş
5	26.10.28	İstanbul Ligi	Taksim	4-2	Şükrü Erkuş (2), Eşref Bilgiç, İbrahim Maratoncu
6	24.05.29	İstanbul Ligi	Taksim	1-3	İbrahim Maratoncu
7	17.01.30	İstanbul Ligi	Taksim	0-5	-
8	04.03.30	Bayram Turn.	Taksim	2-1	Nâzım Onar, Şükrü Erkuş
9	23.05.30	İstanbul Ligi	Taksim	3-3	Şükrü Erkuş, Nâzım Onar, Hayati Ozgan
10	13.06.30	İstanbul Şildi	Taksim	1-2	Şükrü Erkuş
11	09.01.31	İstanbul Ligi	Taksim	0-1	-
12	29.05.31	İstanbul Ligi	Taksim	1-0	Şükrü Erkuş
13	23.06.31	İstanbul Şildi	Taksim	0-3 (H)	-
14	06.11.31	İstanbul Ligi	Taksim	3-0 (H)	-
15	04.12.31	İstanbul Şildi	Taksim	3-0 (H)	-
16	23.12.32	İstanbul Ligi	Taksim	1-2	Hakkı Yeten
17	16.06.33	İstanbul Ligi	F.Bahçe	0-0	-
18	12.01.34	İstanbul Ligi	Taksim	3-2	Nâzım Onar, Şeref Görkey, Hayati Ozgan
19	13.04.34	İstanbul Ligi	F.Bahçe	1-0	Hakkı Yeten
20	14.09.34	İstanbul Şildi	F.Bahçe	1-2	Hakkı Yeten
21	02.11.34	Şeref Şildi	F.Bahçe	0-0	-
22	14.12.34	İstanbul Ligi	Şeref	0-1	-
23	11.01.35	İstanbul Ligi	F.Bahçe	2-4	Hakkı Yeten (2)
24	23.06.35	İstanbul Şildi	Taksim	3-1 (uz)	Hakkı Yeten, (k.k.), Muzaffer Erberk
25	02.02.36	İstanbul Ligi	F.Bahçe	0-1	-
26	17.05.36	İstanbul Ligi	Taksim	0-3 (H)	-
27	22.11.36	İstanbul Ligi	Şeref	0-2	-
28	21.03.37	Millî Küme	Taksim	2-1	Rıdvan Köksal (2)
29	04.07.37	Millî Küme	F.Bahçe	0-1	-
30	07.11.37	İstanbul Ligi	Taksim	1-1	Şeref Görkey
31	06.12.37	Özel maç	F.Bahçe	2-4	Şeref Görkey, Eşref Bilgiç
32	13.03.38	Millî Küme	Taksim	1-1	Hakkı Yeten
33	05.06.38	Millî Küme	F.Bahçe	3-0 (H)	-
34	26.06.38	İstanbul Şildi	F.Bahçe	1-3	Hakkı Yeten
35	02.10.38	İstanbul Ligi	F.Bahçe	2-2	Nâzım Onar, Hakkı Yeten
36	04.12.38	İstanbul Ligi	Şeref	1-0	Hayati Ozgan
37	09.04.39	Millî Küme	Şeref	3-0	Nâzım Onar (2), Hakkı Yeten
38	02.07.39	Millî Küme	F.Bahçe	4-2	Şeref Görkey (2), Sabri Gençsoy, Hakkı Yeten
39	15.10.39	İstanbul Ligi	F.Bahçe	4-3	Hakkı Yeten (2), İbrahim Tusder, Sabri Gençsoy
40	14.11.39	Özel maç	Şeref	3-2	Hakkı Yeten (2), Sabri Gençsoy
41	24.03.40	İstanbul Ligi	Şeref	1-5	Hüsnü Savman
42	12.05.40	Özel maç	F.Bahçe	2-2	İbrahim Tusder, Hakkı Yeten
43	23.06.40	Millî Küme	F.Bahçe	1-2	İbrahim Tusder
44	07.07.40	Millî Küme	Şeref	2-5	Eşref Bilgiç, Hakkı Yeten
45	22.09.40	İstanbul Ligi	F.Bahçe	2-1	Şakir Uluatlı, Hakkı Yeten
46	16.02.41	İstanbul Ligi	Şeref	1-0	Sabri Gençsoy
47	23.03.41	Özel maç	Şeref	7-1	Sabri Gençsoy (3), Şeref G. (2), Hakkı Yeten (2)
48	13.04.41	Millî Küme	Şeref	1-1	Hakkı Yeten
49	15.06.41	Millî Küme	F.Bahçe	3-1	İbrahim Tusder (2), Şakir Uluatlı
50	23.11.41	İstanbul Ligi	F.Bahçe	0-3 (H)	-
51	01.03.42	İstanbul Ligi	Şeref	1-0	Şeref Görkey
52	20.09.42	Özel maç	F.Bahçe	3-1	Halis Etçi (2), Saim Sarper
53	27.09.42	Özel maç	Şeref	0-3	-
54	22.11.42	İstanbul Ligi	F.Bahçe	2-1	Şeref Görkey, Saim Sarper
55	18.12.42	Vatan Gz. Kup.	Şeref	2-1	Hakkı Yeten (2)
56	07.02.43	İstanbul Kupası	Şeref	2-1	Sabri Gençsoy, Şeref Görkey
57	28.02.43	İstanbul Ligi	Şeref	1-0	Şeref Görkey

78 YILDA BEŞİKTAŞ-FENERBAHÇE DERBİLERİ

No	Tarih	Türü	Yer	Skor	Goller
58	11.04.43	Millî Küme	F.Bahçe	0-1	-
59	19.05.43	Millî Küme	Şeref	1-4	Hakkı Yeten
60	24.10.43	İstanbul Ligi	F.Bahçe	1-0	Sabri Gençsoy
61	08.12.43	Özel maç	Şeref	2-2	Şükrü Gülesin, Sabri Gençsoy
62	20.02.44	İstanbul Ligi	Şeref	0-0	-
63	12.03.44	Millî Küme	Şeref	4-0	Kemal Gülçelik (2), Hakkı Yeten, İbrahim Tusder
64	14.05.44	Millî Küme	F.Bahçe	2-1	Hakkı Yeten, Eşref Bilgiç
65	03.06.44	Başbakanlık K.	Ankara	4-1	Kemal G., Hüseyin Saygun, Vecdi Çapa, Şükrü
66	10.09.44	İstanbul Kupası	Şeref	3-1	Sabri Gençsoy, Hakkı Yeten, Vecdi Çapa
67	22.10.44	İstanbul Ligi	F.Bahçe	1-0	Şeref Görkey
68	14.01.45	İstanbul Ligi	Şeref	2-0	Kemal Gülçelik (2)
69	01.04.45	Millî Küme	F.Bahçe	3-3	Şeref Görkey, Sabri Gençsoy, Faruk Sağnak
70	13.05.45	Millî Küme	Şeref	4-3	Hakkı Yeten (3), Şükrü Gülesin
71	07.10.45	İstanbul Ligi	Şeref	2-1	Kemal Gülçelik
72	16.11.45	İstanbul Kupası	Şeref	0-1	-
73	16.12.45	İstanbul Ligi	F.Bahçe	1-1	Vecdi Çapa
74	10.03.46	Millî Küme	Şeref	1-0	Hüseyin Saygun
75	17.03.46	Millî Küme	F.Bahçe	1-1	Süreyya Görkey
76	28.04.46	Millî Küme	F.Bahçe	1-3	Sabri Gençsoy
77	12.05.46	Millî Küme	Şeref	2-1	Şükrü Gülesin, Süreyya Görkey
78	29.09.46	İstanbul Ligi	Şeref	3-4	Süleyman Seba, Kemal Gülçelik, Şükrü Gülesin
79	15.12.46	İstanbul Ligi	F.Bahçe	1-2	Süreyya Görkey
80	20.04.47	Millî Küme	Şeref	2-1	Faruk Sağnak, Şükrü Gülesin
81	18.05.47	Millî Küme	F.Bahçe	0-4	-
82	09.11.47	Basın Kupası	Şeref	0-1	-
83	18.01.48	İstanbul Ligi	F.Bahçe	0-2	-
84	04.04.48	İstanbul Ligi	Şeref	2-3	Hikmet Alparslan, Şevket Yorulmaz
85	10.10.48	İstanbul Ligi	İnönü	3-1	Şükrü Gülesin (2), Şevket Yorulmaz
86	16.01.49	İstanbul Ligi	İnönü	1-0	Şükrü Gülesin
87	23.04.49	Basın Kupası	İnönü	1-0	Şevket Yorulmaz
88	01.05.49	Basın Kupası	İnönü	1-2	Bülent Esel
89	27.11.49	İstanbul Ligi	İnönü	1-1	Fahrettin Cansever
90	05.03.50	İstanbul Ligi	İnönü	1-0	Hüseyin Saygun
91	01.04.50	Millî Küme	İnönü	0-2	-
92	16.04.50	Millî Küme	İnönü	1-1	Tanaş Çaçi
93	21.10.50	Basın Kupası	İnönü	1-2 (Uz)	Şevket Yorulmaz
94	11.02.51	İstanbul Ligi	İnönü	1-0	Cihat Yetiş
95	18.02.51	Özel maç	İnönü	1-1	Şevket Yorulmaz
96	08.04.51	İstanbul Ligi	İnönü	3-0 (H)	-
97	14.10.51	Özel maç	İnönü	3-0	Sami Özer (2), Recep Adanır
98	16.12.51	Ekspres Gz. K.	İnönü	3-2	Recep Adanır, Hüseyin Saygun, Şevket Yorulmaz
99	10.02.52	İstanbul Ligi	İnönü	1-0	Şevket Yorulmaz
100	01.05.52	İstanbul Ligi	İnönü	4-2	Şevket (2), Coşkun Taş, Eşref Özmenç
101	16.11.52	İstanbul Ligi	İnönü	1-3	Süleyman Seba
102	08.02.53	İstanbul Ligi	İnönü	0-0	-
103	26.04.53	Çanakkale Ab.K.	İnönü	0-3	-
104	31.05.53	Özel maç	İnönü	2-1	Coşkun Taş (2)
105	29.11.53	İstanbul Ligi	İnönü	2-0	Recep Adanır, Şevket Yorulmaz
106	17.06.54	İstanbul Ligi	İnönü	3-0 (H)	-
107	05.12.54	İstanbul Ligi	İnönü	1-1	Coşkun Taş
108	10.04.55	İstanbul Ligi	İnönü	1-1	Recep Adanır
109	19.05.55	Atatürk Kupası	İnönü	4-4	Nazmi Bilge (2), Ercan Ertuğ, Coşkun Taş
110	04.12.55	İstanbul Ligi	İnönü	1-1	Nazmi Bilge
111	25.12.55	Özel maç	İnönü	0-2	-
112	03.06.56	İstanbul Ligi	İnönü	2-2	Bülent Esel, Ercan Ertuğ
113	23.12.56	İstanbul Ligi	İnönü	0-2	-

Cihat Arman ve Hakkı Yeten önderliğinde iki takım oyuncuları 40'lı yıllarda bir maça çıkıyorlar.

Naci Erdem ve Recep Adanır seramonide birbirlerine çiçek veriyorlar.

YILLARA GÖRE REKABET

Dönem	Maç	BJK	Ber	FB	At	Ye
1924-1929	6	1	1	4	8	17
1930-1939	34	14	6	14	51	53
1940-1949	49	25	8	16	81	73
1950-1959	34	10	10	14	43	57
1960-1969	38	14	10	14	39	37
1970-1979	50	10	17	23	36	61
1980-1989	49	20	16	13	56	43
1990-1999	39	17	12	10	61	47
2000-2002	6	2	-	4	8	11
TOPLAM	**305**	**113**	**80**	**112**	**383**	**399**

78 YILDA BEŞİKTAŞ-FENERBAHÇE DERBİLERİ

No	Tarih	Türü	Yer	Skor	Goller
114	24.03.57	İstanbul Ligi	İnönü	2-4	Güneş Atik, Nazmi Bilge
115	01.09.57	İstanbul Ligi	İnönü	1-3	Nazmi Bilge
116	29.12.57	İstanbul Ligi	İnönü	1-1	Nazmi Bilge
117	02.03.58	Özel maç	F.Bahçe	2-4	Gürcan Berk, Nazmi Bilge
118	05.10.58	İstanbul Ligi	İnönü	1-4	Ahmet Berman
119	06.12.58	Özel maç	İnönü	0-7	-
120	25.01.59	İstanbul Ligi	İnönü	0-0	-
121	18.03.59	Türkiye Ligi	İnönü	0-1	-
122	03.05.59	Özel maç	Ankara	0-1	-
123	17.05.59	Türkiye Ligi	İnönü	0-2	-
124	03.01.60	Türkiye Ligi	İnönü	1-0	Arif Özataç
125	22.05.60	Özel maç	Adana	0-2	-
126	12.06.60	Türkiye Ligi	Ankara	0-1	-
127	01.07.60	C.Gürsel Kup.	İnönü	2-6	Güven Önüt, Doğan Akı
128	25.12.60	Türkiye Ligi	İnönü	3-1	Ahmet Özacar (3)
129	03.05.61	Türkiye Ligi	Ankara	0-1	-
130	26.11.61	Türkiye Ligi	İnönü	1-0	Ahmet Özacar
131	21.01.62	Özel maç	İzmir	1-1	Şenol Birol
132	31.01.62	Doğuya Yard.K.	İnönü	3-0	Şenol Birol (2), Arif Özataç
133	02.06.62	Özel maç	Ankara	2-0	Şenol Birol, Güven Önüt
134	13.06.62	Türkiye Ligi	İnönü	2-0	Ahmet Özacar, Güven Önüt
135	11.11.62	Türkiye Ligi	İnönü	1-1	Ahmet Özacar
136	25.02.63	Türkiye Ligi	İnönü	2-1	Güven Önüt (2)
137	06.05.63	Türkiye Ligi	İnönü	0-2	-
138	05.06.63	Türkiye Ligi	İnönü	2-2	Güven Önüt (2)
139	09.09.63	Atatürk Kupası	İnönü	1-3	Güven Önüt
140	12.01.64	Türkiye Ligi	İnönü	0-0	-
141	17.02.64	Türkiye Ligi	İnönü	0-1	-
142	03.06.64	Lefter Jübile	İnönü	1-1	Kaya Köstepen
143	23.08.64	TSYD Kupası	İnönü	1-0	Sanlı Sarıalioğlu
144	29.11.64	Türkiye Ligi	İnönü	1-1	Ender İçten
145	10.01.65	Spor Toto Kup.	İnönü	1-0	Coşkun Ehlidil
146	13.06.65	Türkiye Ligi	İnönü	0-1	-
147	28.08.65	TSYD Kupası	İnönü	2-2	Yusuf Tunaoğlu, Ahmet Özacar
148	07.11.65	Türkiye Ligi	İnönü	2-0	Faruk Karadoğan, Ahmet Şahin
149	01.05.66	Türkiye Ligi	İnönü	0-0	-
150	07.12.66	TSYD Kupası	İnönü	4-0	Coşkun Ehlidil, Fethi Türkeş, Yusuf (2)
151	01.01.67	Türkiye Ligi	A.S.Yen	0-1	-
152	11.06.67	Spor Toto Kup.	A.S.Yen	1-0	Fethi Türkeş
153	25.06.67	Türkiye Ligi	A.S.Yen	0-0	-
154	30.08.67	TSYD Kupası	İnönü	1-0	Ahmet Özacar
155	10.12.67	Türkiye Ligi	İnönü	2-3	Sanlı Sarıalioğlu; Ahmet Özacar
156	28.04.68	Türkiye Ligi	İnönü	0-0	-
157	11.09.68	Özel maç	A.S.Yen	0-2	-
158	20.10.68	Özel maç	A.S.Yen	0-1	-
159	15.12.68	Türkiye Ligi	İnönü	1-2	Vedat Okyar (p)
160	27.04.69	Türkiye Ligi	İnönü	1-0	Faruk Karadoğan
161	30.08.69	TSYD Kupası	İnönü	0-1	-
162	11.01.70	Türkiye Ligi	İnönü	0-1	-
163	31.05.70	Türkiye Ligi	İnönü	1-0	Güray Erdener
164	19.08.70	TSYD Kupası	A.S.Yen	0-0	-
165	06.09.70	Can Jübile	İnönü	0-1	-
166	10.01.71	Türkiye Ligi	İnönü	0-2	-
167	06.06.71	Türkiye Ligi	İnönü	0-1	-
168	08.08.71	TSYD Kupası	İnönü	0-0	-
169	25.08.71	K.Ahmet Selim j.	İnönü	1-3	Yusuf Tunaoğlu

78 YILDA BEŞİKTAŞ-FENERBAHÇE DERBİLERİ

No	Tarih	Türü	Yer	Skor	Goller
170	19.12.71	Türkiye Ligi	İnönü	1-0	Ergün Acuner
171	29.01.72	Özel maç	İnönü	1-1	Tommy Lindholm
172	07.05.72	Türkiye Ligi	İnönü	0-0	-
173	19.08.72	TSYD Kupası	A.S.Yen	2-1	Sanlı Sarıalioğlu, Nihat Yayöz
174	03.09.72	Özel maç	A.S.Yen	2-2	Bülent Taşkın (2)
175	05.11.72	Türkiye Ligi	İnönü	0-0	-
176	01.04.73	Türkiye Ligi	İnönü	0-1	-
177	06.05.73	Özel maç	İnönü	0-1	-
178	08.08.73	Nedim Jübile	İnönü	0-3	-
179	12.08.73	TSYD Kupası	İnönü	1-3	Necmi Perekli
180	26.08.73	50.Yıl Kupası	İnönü	0-3	-
181	16.12.73	Türkiye Ligi	İnönü	0-0	-
182	28.04.74	Türkiye Ligi	İnönü	1-1	Dorde Miliç
183	01.06.74	Fehmi Jübile	İnönü	0-1	-
184	08.06.74	Cumhurbaşk.K.	Ankara	3-0	Ahmet Yılmaz, Lütfü Isıgöllü, Mesut Şen
185	11.08.74	TSYD Kupası	İnönü	5-4	Sinan Alayoğlu (3), Tuğrul Şener, Tezcan Ozan
186	30.08.74	Zafer Kupası	İzmir	0-1	-
187	15.12.74	Türkiye Ligi	İnönü	2-1	Sinan Alayoğlu, Tuğrul Şener
188	11.05.75	Türkiye Ligi	İnönü	0-0	-
189	11.06.75	Cumhurbaşk.K.	Ankara	0-2	-
190	01.08.75	Sanlı Jübile	İnönü	1-2	Adem Kurukaya
191	16.08.75	TSYD Kupası	İnönü	0-2	-
192	31.08.75	Zafer Kupası	İzmir	0-4	-
193	28.09.75	Türkiye Ligi	İnönü	1-1	Tezcan Ozan
194	07.03.76	Türkiye Ligi	İnönü	0-3	-
195	05.08.76	TSYD Kupası	İnönü	0-1	-
196	07.11.76	Türkiye Ligi	İnönü	1-1	Reşit Kaynak
197	13.11.76	Dörtlü Turnuva	İnönü	3-1	Erdem Eren, Mehmet Akpınar, Şaban Kartal
198	03.04.77	Türkiye Ligi	İnönü	1-1	Şaban Kartal
199	08.06.77	Başbakanlık K.	Ankara	2-1	Mehmet Akpınar (2)
200	12.08.77	TSYD Kupası	İnönü	2-0	Reşit Kaynak, Mehmet Akpınar (p)
201	22.10.77	Fahrettin Jübile	İnönü	1-4	Mehmet Akpınar
202	06.11.77	Türkiye Ligi	İnönü	0-1	-
203	12.02.78	Türkiye Kupası	İnönü	1-2	(Uz) Sava Paunoviç
204	09.04.78	Türkiye Ligi	İnönü	0-1	
205	13.08.78	TSYD Kupası	İnönü	0-0	-
206	01.10.78	Türkiye Ligi	İnönü	0-0	-
207	21.02.79	Türkiye Kupası	İnönü	0-0	-
208	07.03.79	Türkiye Kupası	İnönü	0-1	-
209	11.03.79	Türkiye Ligi	İnönü	1-1	Ziya Doğan
210	19.08.79	TSYD Kupası	İnönü	0-0	-
211	13.10.79	Türkiye Ligi	İnönü	2-1	Mehmet Ekşi, Kemal Kılıç
212	30.03.80	Türkiye Ligi	İnönü	1-1	Necdet Ergün
213	15.08.80	Cemil Jübile	İnönü	1-0	Necdet Ergün
214	11.10.80	Özel maç	İnönü	2-2	Ömer Gülen (2)
215	26.10.80	Türkiye Ligi	İnönü	0-1	-
216	30.11.80	B.Mehmet Jüb.	İnönü	1-1	Necdet Ergün
217	29.03.81	Türkiye Ligi	İnönü	1-0	Şaban Kartal
218	19.07.81	Özel maç	Duisburg	0-1	-
219	26.07.81	Özel maç	Frankfurt	3-0	Bora Öztürk, Ali Kemal Denizci, Şaban Kartal
220	05.08.81	TSYD Kupası	İnönü	0-1	-
221	09.08.81	TSYD Kupası	İnönü	0-1	-
222	22.11.81	Türkiye Ligi	İnönü	1-0	Mehmet Ekşi
223	13.02.82	Donanma Kup.	İnönü	0-1	-
224	09.05.82	Türkiye Ligi	İnönü	0-0	-
225	21.08.82	TSYD Kupası	İnönü	0-1	-

Yıl 1968. Fehmi ve Nedim ikili mücadelede.

Beşiktaş'ın başarılı savunmacılarından Niko ile Fenerbahçe'nin golcüsü Cemil'in top kapma mücadelesi.

Tarihe geçen 2-2'lik maçın gollerini atanlar. Henüz 1. dakikada Mehmet'le 1-0 öne geçen Beşiktaş, Aykut'tan 2 gol yemiş ama son saniyede yine Şifo'yla eşitliği sağlamıştı. Son golün çizgiyi geçip geçmediği konusundaki tartışmalar yıllar boyu sürmüştü.

78 YILDA BEŞİKTAŞ-FENERBAHÇE DERBİLERİ

No	Tarih	Türü	Yer	Skor	Goller
226	10.10.82	Türkiye Ligi	İnönü	0-1	-
227	13.11.82	Özel Kupa	İnönü	1-1	Metin Tekin *(Penaltılarla 4-3 Beşiktaş)*
228	05.02.83	Donanma Kup.	İnönü	1-1	(k.k.)
229	26.03.83	Türkiye Ligi	F.Bahçe	1-1	Necdet Ergün
230	04.05.83	Türkiye Kupası	F.Bahçe	0-3 (H)	-
231	18.05.83	Türkiye Kupası	A.S.Yen	2-1	Necdet Ergün, Ziya Doğan
232	14.08.83	TSYD Kupası	F.Bahçe	3-2	Metin Tekin, Necdet Ergün, Ziya Doğan
233	17.12.83	Türkiye Ligi	A.S.Yen	0-1	-
234	15.01.84	Donanma Kup.	F.Bahçe	0-2	-
235	09.05.84	Türkiye Kupası	F.Bahçe	0-0	-
236	16.05.84	Türkiye Kupası	İnönü	4-2	(Uz) Şekerbegoviç (2), Fikret (p), Ziya Doğan
237	20.05.84	Türkiye Ligi	F.Bahçe	1-1	Cevad Şekerbegoviç
238	18.08.84	TSYD Kupası	F.Bahçe	0-0	-
239	16.12.84	Türkiye Ligi	F.Bahçe	0-0	-
240	13.01.85	Donanma Kup.	İnönü	1-1	Metin Tekin
241	20.05.85	Türkiye Ligi	İnönü	2-2	Mirsad Kovaçeviç, Necdet Ergün
242	21.08.85	TSYD Kupası	İnönü	0-0	-
243	24.08.85	Dörtlü Turnuva	İzmir	1-1	Metin Tekin
244	17.11.85	Türkiye Ligi	F.Bahçe	0-0	-
245	19.01.86	Donanma Kup.	F.Bahçe	1-0	Fikret Demirer
246	13.04.86	Türkiye Ligi	İnönü	3-1	Ziya Doğan, Metin Tekin, Feyyaz Uçar
247	17.08.86	TSYD Kupası	F.Bahçe	0-3	-
248	07.12.86	Türkiye Ligi	F.Bahçe	1-0	Rıza Çalımbay (p)
249	16.05.87	Türkiye Ligi	A.S.Yen	4-0	Feyyaz Uçar (2), Metin Tekin, Rıza (p)
250	09.08.87	TSYD Kupası	A.S.Yen	0-1	-
251	21.11.87	Türkiye Ligi	F.Bahçe	4-0	Feyyaz Uçar (3), Zeki Önatlı
252	17.04.88	Türkiye Ligi	İnönü	2-1	Ali Gültiken (2)
253	31.07.88	Samet Jübile	İnönü	2-1	Rıza Çalımbay (2)
254	10.08.88	TSYD Kupası	F.Bahçe	3-2	Zeki Önatlı (2), Şenol Fidan
255	16.10.88	Türkiye Ligi	İnönü	2-0	Les Ferdinand, Feyyaz Uçar
256	18.03.89	Türkiye Ligi	F.Bahçe	1-2	Ali Gültiken
257	21.06.89	Türkiye Kupası	F.Bahçe	1-0	Les Ferdinand
258	25.06.89	Türkiye Kupası	İnönü	2-1	Ali Gültiken, Feyyaz Uçar
259	19.08.89	TSYD Kupası	F.Bahçe	2-1	Rıza Çalımbay, Şenol Fidan
260	26.08.89	Cumhurbaşk.K.	Ankara	1-0	Ali Gültiken
261	06.01.90	Türkiye Ligi	F.Bahçe	5-1	Ali (2), Ian Wilson, Metin Tekin, Feyyaz Uçar
262	21.03.90	Türkiye Kupası	İnönü	3-0	Nejat (k.k.), Feyyaz Uçar, Mehmet Özdilek
263	12.05.90	Türkiye Ligi	İnönü	3-1	Metin Tekin (2), Feyyaz Uçar
264	30.05.90	Cumhurbaşk.K.	Ankara	2-3	Metin Tekin (2)
265	08.08.90	TSYD Kupası	İnönü	2-1	Şenol Fidan, Mehmet Özdilek
266	08.12.90	Türkiye Ligi	İnönü	1-1	Metin Tekin
267	11.05.91	Türkiye Ligi	F.Bahçe	2-0	Ulvi Güveniroğlu, Feyyaz Uçar
268	17.08.91	TSYD Kupası	F.Bahçe	4-1	Metin, Mehmet, Feyyaz, Soczinsky (k.k.)
269	16.11.91	Türkiye Ligi	F.Bahçe	2-2	Mehmet Özdilek (2)
270	11.04.92	Türkiye Ligi	İnönü	1-0	Zeki Önatlı
271	15.08.92	TSYD Kupası	F.Bahçe	3-0	Rıza Çalımbay, Feyyaz Uçar, Zeki Önatlı
272	22.11.92	Türkiye Ligi	F.Bahçe	1-1	Fani Madida
273	10.02.93	Türkiye Kupası	İnönü	1-0	Feyyaz Uçar
274	17.03.93	Türkiye Kupası	F.Bahçe	1-1	Fani Madida
275	09.05.93	Türkiye Ligi	İnönü	2-0	Feyyaz Uçar, Sergen Yalçın
276	22.08.93	TSYD Kupası	İnönü	1-1	Oktay Derelioğlu
277	11.12.93	Türkiye Ligi	İnönü	1-2	Osvaldo Nartallo
278	30.01.94	Türkiye Kupası	İnönü	2-1	Ali Günçar, Fani Madida
279	07.05.94	Türkiye Ligi	F.Bahçe	1-2	Osvaldo Nartallo
280	06.08.94	TSYD Kupası	İnönü	1-3	Metin Uzun
281	04.12.94	Türkiye Ligi	F.Bahçe	1-1	Eyjölfur Sverisson

Mehmet Ekşi sarı kart cezalısı olduğu halde bu maçta oynayınca Beşiktaş Fenerbahçe'ye 3-0 hükmen yenik sayılmış ve kupadan elenmişti.

Rıza ve Schumacher bir derbi öncesi el sıkışıyorlar. Rıdvan da onları izliyor.

İki takımda da oynayanlar

Saadet Tokcan, Refik Osman Top, Taci Ece, Halil Köksalan, Gürcan Berk, Özcan Arkoç, Mustafa Güven, Selim Soydan, Şenol Birol, Birol Pekel, Güray Erdemir, Adem İbrahimoğlu, Ali Kemal Denizci, Nezihi Tosuncuk, Engin İpekoğlu, Tayfur Havutçu, Feyyaz Uçar, Saffet Sancaklı, Sergen Yalçın, Oktay Derelioğlu, Alpay Özalan, Ahmet Yıldırım.

78 YILDA BEŞİKTAŞ-FENERBAHÇE DERBİLERİ

No	Tarih	Türü	Yer	Skor	Goller
282	14.05.95	Türkiye Ligi	İnönü	0-0	-
283	05.08.95	İnönü	F.Bahçe	0-2	-
284	30.09.95	Türkiye Ligi	F.Bahçe	0-2	-
285	10.03.96	Türkiye Ligi	İnönü	1-2	Ronny Johnsen
286	28.07.96	TSYD Kupası	F.Bahçe	2-2	SergenYalçın, Mehmet Özdilek
287	14.09.96	Türkiye Ligi	F.Bahçe	1-0	Sergen Yalçın
288	22.01.97	Türkiye Kupası	F.Bahçe	2-2	Saffet Akbaş (k.k.), Serdar Topraktepe
289	05.02.97	Türkiye Kupası	İnönü	2-1	Daniel Amokachi, Mehmet Özdilek
290	16.02.97	Türkiye Ligi	İnönü	1-0	Ertuğrul Sağlam
291	16.07.97	TSYD Kupası	F.Bahçe	0-2	-
292	17.08.97	Metin Jübile	İnönü	2-2	Mustafa Üstüner, Oktay Derelioğlu
293	06.12.97	Türkiye Ligi	İnönü	2-2	Ertuğrul Sağlam, Yordan Letchkov
294	26.04.98	Türkiye Ligi	F.Bahçe	0-2	-
295	01.08.98	TSYD Kupası	F.Bahçe	3-1	Chris Ohenen, Ayhan Akman, Tayfur Havutçu
296	25.10.98	Türkiye Ligi	İnönü	3-2	Daniel Amokachi (2) (1 p), Mehmet Özdilek
297	10.11.98	Atatürk Kupası	Ankara	0-2	-
298	04.04.99	Türkiye Ligi	F.Bahçe	2-1	Mehmet Özdilek (p), Ayhan Akman
299	20.07.99	TSYD Kupası	İnönü	0-0	-
300	16.01.00	Türkiye Ligi	F.Bahçe	1-2	Ayhan Akman
301	14.05.00	Türkiye Ligi	İnönü	1-3	Markus Münch (p)
302	16.09.00	Türkiye Ligi	İnönü	3-0 (H)	Nihat Kahveci, Tayfur Havutçu, Pascal Nouma
303	24.02.01	Türkiye Ligi	F.Bahçe	1-3	Yasin
304	02.12.01	Türkiye Ligi	F.Bahçe	2-1	Ronaldo (2)
305	14.04.02	Türkiye Ligi	İnönü	0-2	-

Beşiktaş'ın Fenerbahçe'ye karşı son galibiyetinde Brezilyalı Ronaldo 2 golle başrol oynamıştı.

VIII. BÖLÜM

Beşiktaş ve Millî Takım

88 Millî Beşiktaşlı

Hakkı Yeten

Recep Adanır

Hüsnü Salman

Türk futbol tarihinin en büyük kulüplerinden biri olan Beşiktaş, A Millî Takımız'a da tam 87 oyuncu verdi. Şu anda kadrosunda bulunan ve Denizli'de 1 kez A millî formayı giyen Tamer'le bu sayı 88'e ulaşmıştır.

Beşiktaş formasıyla en çok A Millî olan isim, tecrübeli Recep Çetin'dir. Özellikle 80'li yılların sonunda ve 90'lı yılların büyük bölümünde Millî Takım'ın iskeletini oluşturan Beşiktaşlı oyunculardan Gökhan, Alpay, Rıza, Metin, Mehmet, Feyyaz, Ali gibi isimler, diğer dönemlerden daha çok millî olma şansını yakaladılar. A Millî Takım'da ilk kez yer alan Beşiktaşlı oyuncu, ünlü Refik Osman Top idi. 16 Kasım 1924'te Moskova'da Sovyetler Birliği'ne 0-3 yenildiğimiz maçta forma giyen Refik Osman'ın ardından 1928'de de Hüsnü Savman bu onura ulaşan ikinci isim oldu.

Türk Futbol Federasyonu 1952'de Yunanistan ile oynayan Akdeniz Kupası maçında Millî Takımı temsil etme hakkını Beşiktaş'a verdi. 16 Mayıs 1952 günü İstanbul İnönü Stadı'nda hususi tertip şeklinde yapılan bu maça Beşiktaş, ilk onbirde Galatasaray'dan 2, Fenerbahçe'den 1 takviye alarak çıktı. Bu önemli maçta takımımız; Turgay (GS), Naci (GS), Vedii (BJK), Eşref (BJK), Ali İhsan (BJK), Nusret (BJK), Süleyman (BJK), Recep (BJK), Şevket (BJK), Mehmet Ali (FB), Coşkun (BJK) şeklindeydi. 9. dakikada Turgay'ın boşa çıktığı pozisyonda Papayorgiu'nun attığı kafa şutu maçın tek golü oldu.

A Millî Takım'da en çok gol atan Beşiktaşlı futbolcu unvanı da iki yıldız tarafından paylaşılıyor. Halen Samsunspor'da oynayan Ertuğrul Sağlam 8'i Beşiktaş'ta, 3'ü de Samsun'da olmak üzere toplam 11 gole ulaşmıştı.

Şu anda Fenerbahçe'de oynayan Oktay Derelioğlu da 8'i Beşiktaş'ta toplam 9 golü rakip filelere göndermeyi başaran bir başka oyuncu.

Halen Beşiktaş'ta oynayan futbolcular arasında en çok millî olan isim ise takım kaptanı Tayfur Havutçu'dur. Fenerbahçe ve Kocaelispor'da 6 kez A Millî olan Tayfur, Beşiktaş'ta oynadığı dönemde 31 kez A Millî Takım forması giydi

Tayfur'la birlikte, İlhan Mansız da son dönemde Millî Takım'a yükseldi ve oynadığı ilk maçta Moldova ağlarına bir de gol göndermeyi başardı. Beşiktaş'ta yetişen ve A Millî olan Nihat ise sezon içinde Real Sociedad forması giymeye başladı.

A Millî olan Beşiktaşlı futbolcular

Futbolcu	BJK	Diğer	Gol
Recep Çetin	55	1	1
Alpay Özalan *	40	27	4 (1)
Gökhan Keskin	40	-	-
Rıza Çalımbay	37	-	1
Metin Tekin	34	-	-
Tayfur Havutçu **	41	1	6 (6)
Mehmet Özdilek	31	-	-
Feyyaz Uçar	24	-	7
Ertuğrul Sağlam *	22	4	11 (8)
Zekeriya Alp	22	-	-
Sanlı Sarıalioğlu	21	-	2
Sergen Yalçın *	18	18	5 (4)
Fehmi Türkeş	18	-	-
Ahmet Berman	16	13	-
Faruk Karadoğan	14	-	1
İlhan Mansız **	13	-	5 (5)
Nihat Kahveci *	13	6	1 (1)
Oktay Derelioğlu *	12	6	9 (8)
Sabri Dino	12	-	-
Ali İhsan Karayiğit	11	-	-
Engin İpekoğlu	11	22	-
Şükrü Gülesin	11	-	4
Hüseyin Saygun	9	4	-
Mutlu Topçu	9	-	-
Necdet Ergün	9	5	-
Süreyya Özkefe	9	-	-
Eşref Özmenç	8	-	-
Hüsnü Savman	8	-	-
Vedii Tosuncuk	8	-	-
Recep Adanır	8	2	2
Ali Gültiken	7	-	-
Ali Eren Beşerler	6	-	-
Birol Pekel	6	4	1
Nihat Yayöz	6	-	2
Nusret Ülük	6	-	-
Sabahattin Kuruoğlu	6	3	-
Yusuf Tunaoğlu	6	-	-
Ali Günçar	5	2	-
Mehmet Ekşi	5	1	-
Necmi Mutlu	5	-	-
Niko Kovi	5	-	-
Rasim Kara	5	4	-
Serdar Bali	5	3	-
Şenol Birol	5	3	3
Ahmet Börtüçene	4	-	-
Ayhan Akman *	4	2	-
Özcan Arkoç	4	5	-
Adem İbrahimoğlu	3	-	-
Ahmet Dursun **	3	-	-

Futbolcu	BJK	Diğer	Gol
Ali Kemal Denizci	3	24	-
Bülent Esel	3	1	3
Coşkun Taş	3	-	-
Fahrettin Cansever	3	2	3
Fikret Demirer	3	-	-
Hakkı Yeten	3	-	1
Kaya Köstepen	3	1	-
Nazmi Bilge	3	-	1
Suat Mamat	3	23	-
Şevket Yorulmaz	3	-	-
Vedat Okyar	3	-	-
Zafer Öger	3	-	-
Ercan Ertuğ	2	-	-
Eşref Bilgiç	2	-	1
Faruk Sağnak	2	-	-
Güven Önüt	2	-	-
Mustafa Ertan	2	27	-
Reşit Kaynak	2	1	1
Serdar Topraktepe**	2	-	-
Tuğrul Şener	2	-	-
Zeki Önatlı*	2	-	-
Ahmet Özacar	1	-	-
Ahmet Şahin	1	-	-
Ahmet Yılmaz	1	-	-
Ali Çoban	1	6	-
Bora Öztürk	1	-	-
Bülent Gürbüz	1	-	-
Erkan Avseren*	1	3	-
Fevzi Tuncay*	1	-	-
Hayati Ozgan	1	-	-
İ.Büyükbuğdaypınar	1	-	-
Kadir Akbulut	1	-	-
Kemalettin Ünlü	1	-	-
Mustafa Özbey	1	-	-
Münir Altay	1	-	-
Özcan Esinduy	1	-	-
Refik Osman Top	1	-	-
Sinan Alayoğlu	1	2	-
Süleyman Oktay	1	-	-
Şeref Görkey	1	-	1
Tezcan Ozan	1	-	-
Varol Ürkmez	1	3	-
Yavuz Çoker	1	-	-
Ziya Doğan	1	-	-
Tamer Tuna **	-	1	-

* Halen futbol oynamakta
** Halen Beşiktaş'ta oynamakta

17
17

Şimdi moda İlhan Mansız

Beşiktaş, uzun bir aradan sonra geçen sezon bir gol kralı çıkardı. Samsunspor'dan transfer edilen İlhan Mansız, Beşiktaş'taki ilk sezonunda 21 golle kral-lık koltuğuna oturdu.

Yıllar önce Gençlerbirliği'ne gelen ancak beğenilmeyen, daha sonra Kuşadasıspor'da parlayan İlhan, 3 sezon süren Samsunspor macerası sonrası Beşiktaş'a geldi. Gollerinin yanı sıra giyim tarzı, yakışıklılığı, ilginç saç stili ile de gençlerin gözdesi oluverdi.

İlhan Mansız, tüm Türkiye'nin kalbini 2002 Dünya Kupası'nda kazandı. Millî Takım kadrosunda Güney Kore ve Japonya'ya giden İlhan, grup maçlarında ve Japonya önünde yedek bekledi.

Çeyrek finalde Senegal önünde sonradan oyuna girdi ve Türkiye'yi yarı finale taşıyan altın golü attı. Daha sonra üçüncülük maçında 2 gol atan İlhan, bir anda dünyanın gözdesi oldu. Uzakdoğu'da, özellikle Japonya'da İlhan Mansız hayranlığı çılgınlık boyutuna ulaştı. Japonya'dan turistler İlhan'ı görebilmek için Türkiye'ye geliyor.

Türkiye'de de herkes İlhan Mansız'ın peşinde. Onun yaptığı her hareket olay oluyor. Gençler onu görebilmek, onunla konuşabilmek için can atıyor. Gazeteler onun haberleri ile dolu. İlhan, bütün bu ilgiye karşın sezona çok şanssız başladı. Üst üste geçirdiği ciddi sakatlıklar dolayısıyla ilk haftalarda forma giyemedi. Ama o sahaya çıkamasa bile yine büyük ilgi odağı oldu.

Bir ara A Millî Takım Teknik Direktörü Şenol Güneş'le polemiğe giren ünlü yıldız, Makedonya maçı öncesi tekrar aday kadroya davet edildi. İlhan Mansız'ın yaşadığı en ilginç olaylardan biri de Japon Hükümeti tarafından resmen Tokyo'ya davet edilmesiydi. İlhan yoğun maç trafiği ve sakatlığı yüzünden bu daveti geri çevirmişti.

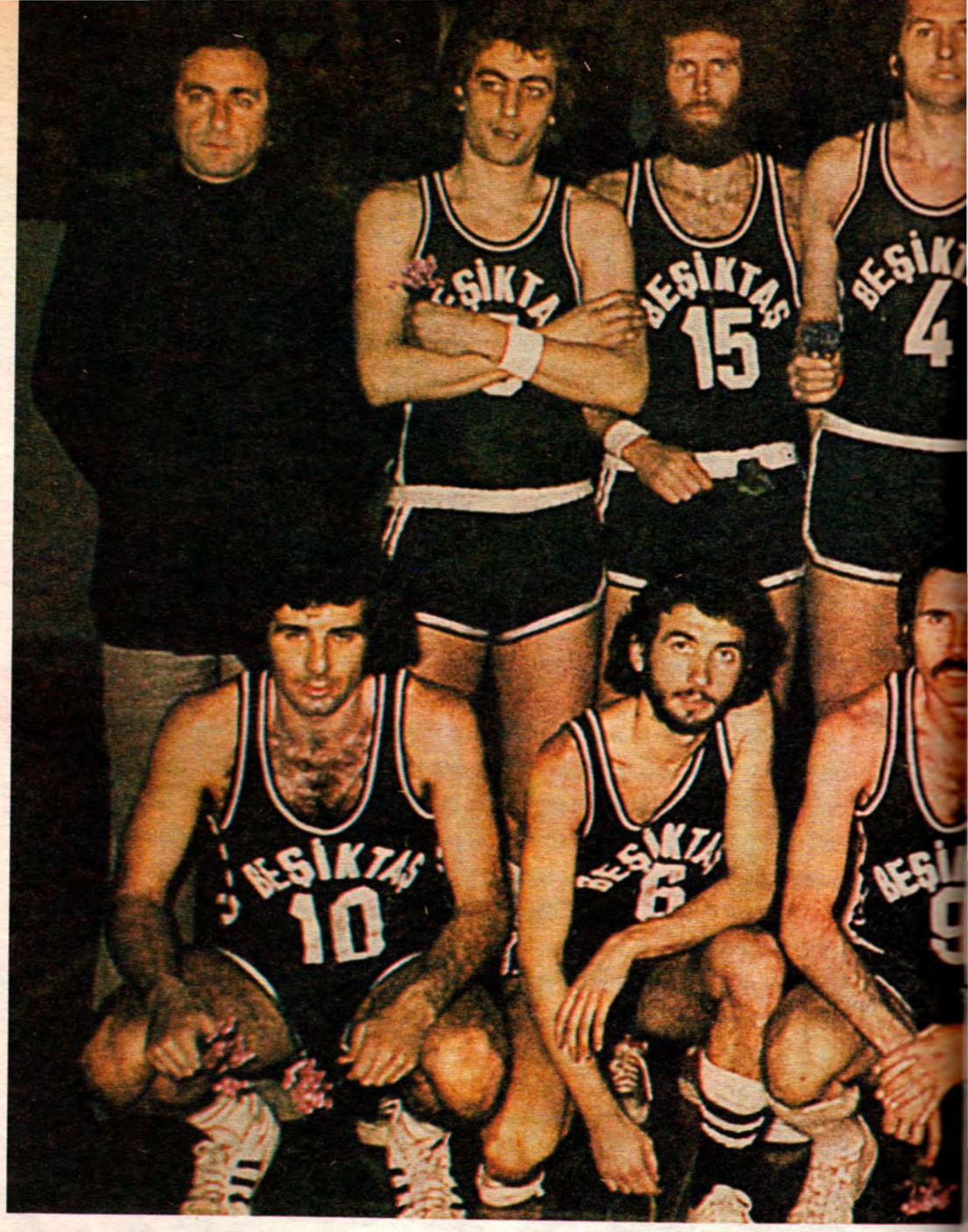
BEŞİKTAŞ
15
BEŞİKTAŞ
10

IX. BÖLÜM

Diğer branşlar

İstanbul'da atletizm Beşiktaş'la başlar

Beşiktaş'ta atletizm, 1911 yılında başlamıştır. Kuruculardan Ahmet Fetgeri, Fuat Balkan ve Mazhar Kazancı'nın idaresinde Beşiktaş, atletizm dalında birçok başarı kazanır. Bunların başında Türkiye ve İstanbul birincilikleri gelir.

İstanbul'da atletik spor faaliyetlerinin başlangıcı, Beşiktaş Jimnastik Kulübü'nün resmen katılımı ile başlar. İlk yıllarda 125 kişilik kalabalık bir grupla yarışlara katılan Beşiktaş Atletizm Takımı, 1911, 1912 ve 1913 yıllarında Kadıköy Union Kulüp sahasında Hilali Ahmer ve Donanma Cemiyetleri'nin tertip ettiği bütün yarışmaları kazanarak şampiyon oldu. Beşiktaş, Osmanlı İmparatorluğu Atletizm liderliğini elinde tutmaktadır.

Beşiktaş, 1916'da ise 132 puanla İstanbul Atletizm Şampiyonu oldu. Bu yarışlar sırasında Beşiktaşlı Namık İsmail Bey Türkiye'de ilk kez sırıkla yüksek atlayarak Türk atletizm tarihinde bir ilki gerçekleştirdi.

Dahili atletizm yarışmaları da aynı yıl yapıldı. Yine bu yarışlarda dekatlon, Türkiye'de ilk kez Beşiktaş tarafından yapıldı.

Beşiktaş 1918'de 8 birincilik, 5 ikincilik ile Osmanlı İmparatorluğu Atletizm Şampiyonu oldu. Bu yarışmalarda Beşiktaşlı sporcular, 4 Osmanlı İmparatorluğu rekoru kırdılar. 1919, 1920 ve 1921 yıllarında da arka arkaya 3 İstanbul Şampiyonluğu kazanan Beşiktaş, bu tarihten sonra 1929'a kadar ikincilikle yetindi. 1929, 1930 ve 1932 yıllarında tekrar İstanbul Şampiyonu olan Beşiktaş, bu dönemde 4x100, 3000 ve 10000 metrelerde Türkiye rekorları kıran atletlere sahipti.

1936-1945 arasında İkinci Dünya Savaşı'nın çıkması yüzünden atletizm faaliyetlerine ara veren Beşiktaş, 1945'ten sonra atletizm şubesini yeniden toparlamaya çalıştı. Birçok ikincilik ve üçüncülükten sonra 1958 yılında yeniden İstanbul Şampiyonu olan Beşiktaş, 1959 yılında İstanbul ve Türkiye ikincisi, 1960 yılında da İstanbul Şampiyonu oldu. Ayrıca Beşiktaş Kros Takımı'nın 1927'den 1941'e kadar 15 yıl arka arkaya İstanbul Şampiyonluğu var. Ayrıca 1952, 1953, 1957 ve 1958 yıllarında da aynı başarıya ulaştı. Genç atletizm takımı 4 kez İstanbul Şampiyonu oldu.

Yetiştirdiği bazı ünlü atletler şunlardır: Kıbrıslı Mehmet, Sunusi, Arat Ararat, Artın Artan, Atıf Kobal, Aydın Tunalı, Deniz Gürok, Erol Erdoğan, Erol Tuncer, Fahir Özgüden, Ferruh Uygur, Hasan Yapağı, Hüseyin Çakmak, İhsan Pehlivan, Şerif Elkürek, İlhami Koç, İlhan Bilgutay, Kenan Çulpan, Mehmet (Kıbrıslı), Murat Ersin, Nevzat Çelik, Nuri Öksüzel, Remzi Sunusi (Küçük), Tuncel Özen, Zeki Öztekin.

Son yıllarda bayan atletizmi canlanmaya başladı. Özellikle Candeğer Kılınçer ve Yeliz Ay çok başarılı oldular. 1999-2000 Bayanlar Salon Atletizm Şampiyonası'nda Yeliz Ay, 10 km. yürüyüşte rekor kırarak birinci olurken, Candeğer Kılınçer de yüksek atlamada birincilik kazandı.

1999'da krosta bayanlar genç takım birinci, büyükler dördüncü oldu. 2000'de Candeğer Kılınçer yüksek atlamada birinci, Yeliz Ay 5 ve 10 km yürüyüşte Türkiye rekoru kırarak birinci olurken Hanife Yalçın yüksek atlamada Balkan Gençler üçüncüsü oldu. 2001'de Candeğer Kılınçer yüksek atlamada Avrupa Ümitler Şampiyonası'nda ikinci, Avrupa Uluslar Kupası ve Balkan Şampiyonası'nda üçüncü oldu.

Beşiktaş Bayan Atletizm Takımı, 2002 yılında Atletizm Türkiye 1. Ligi'ni üçüncü sırada tamamladı.

1933'ten bugüne Beşiktaş'ta basketbol

1933 yılında başlayan basketbol faaliyetleri, 1936'dan sonra basketbol takımı dağıldığı için bir süre durdu. 1940 yılında basketbol şubesi tekrar kuruldu. 1957 yılında Hüdai Budanur, İstanbul Ligi'nde Karagücü maçında tam 110 sayı attı ve rekor kırdı. Beşiktaş maçı 110-46 kazandı. Bu rekor daha sonra Erman Kunter tarafından kırıldı.

1966-67 ve 1976-77 sezonları arasında Beşiktaş, basketbolda altın çağını yaşadı. Bu sürede 3 kez Türkiye Basketbol Birinci Ligi şampiyonluğunu kaçıran siyah-beyazlı ekip, 1974-75 sezonunda Basketbol Birinci Ligi'ndeki ilk ve tek şampiyonluğunu kazandı.

Bu yıllarda 1'er defa Gençlik ve Spor Bakanlığı ve Beden Terbiyesi Genel Müdürlüğü ile 2 kez TRT Kupası'nı kazandı. Türkiye Kupası'nda ise 2 kez final oynadı.

1986-87'de Beşiktaş, Cumhurbaşkanlığı Kupası finalinde oynadı. Ancak 1987-88 sezonunda 2. Lig'e düştü. 1 sezon sonra Birinci Lig'e geri dönen Beşiktaş, 1970-87 yılları arasında 1 şampiyonluk ve 5 ikincilik kazandı. 1974-75'te şampiyonluk, 1971-72, 1975-76, 1976-77, 1980-81 ve 1981-82 sezonlarında ikinci olurken 1986-87'de Klasman Grubu Birincisi oldu. Halen Birinci Lig'de yer alan Beşiktaş, 1999'da Avrupa Koraç Kupası'nda çeyrek finale çıktı.

Beşiktaş Bayan Basketbol Takımı ise 1967-68 sezonunda kuruldu, antrenörlüğe ise Fehmi Sadıkoğlu getirildi. 1968-69 sezonunda İstanbul ikincisi olan bayan basketbol takımı, 1970'ten sonraki dönemde 6 yıl üst üste İstanbul Şampiyonu oldu. Bir yıl aradan sonra bir kez daha şampiyon oldu. Bu 10 yıllık periyodda 7 kez İstanbul Şampiyonluğu, 1 kez BTGM Kupası aldı. Ayrıca 3 kez İstanbul İkincisi, 3 kez de Türkiye İkincisi oldu.

Fehmi Sadıkoğlu'nun Galatasaray'a gidişi ve takımı da yine Galatasaray'a götürüşünün ardından iskeletini kaybeden basketbol takımı, Türkiye Şampiyonu olan genç takımın devreye girmesiyle kan kaybetmedi. Beşiktaş, 1983-84 ve 1984-85 yıllarında Bayanlar Basketbol Ligi'nde şampiyon oldu. Beşiktaş Genç Takımı da 1993-94 sezonunda İstanbul Genç Kızlar Ligi Şampiyonluğu'nu kazandı.

Boksun öncüsü

Beşiktaş, Cumhuriyet'ten önce Hüseyin Hüsnü ve Kenan Bey ile boksta büyük başarılar sağladı. İstanbul'da halkın ilk kez Beşiktaş sayesinde izleme imkânı bulduğu boksta siyah-beyazlı ekip, bu konuda bir spor akademisi kurarak öncü konumda yer aldı. Kuruluş yıllarında Beşiktaş, boks konusunda rakipsizdi.

Beşiktaş, bugüne kadar birçok şampiyon boksör yetiştirdi. Bu boksörlerin elde ettiği İstanbul Şampiyonluğu sayısı 150'yi geçti. 40'ın üzerinde boksör ise Türkiye Şampiyonu oldu. Beşiktaş, boks alanında bugüne kadar 200'ün üzerinde altın madalya kazandı. Beşiktaş'ın İstanbul Kulüplerarası Boks Şampiyonu olduğu yıllar şunlar: 1971, 1972, 1973, 1974, 1975. Bu yıllarda aynı zamanda Marmara Bölgesi Kulüpler Grup Şampiyonu da oldu.

Beşiktaş'ın kazandığı önemli ferdi başarılar ise şunlardır: Alp Otsar (57 kiloda 1955 Avrupa Boks Sampiyonası "En Döğüşken Boksor" Kupası Sahibi), Alican Ay (48 kiloda 1975 RCD Kupası Şampiyonu), Erdoğan Pınarkuşu (54 kiloda 1975 RCD Kupası Şampiyonu), Köksal Özoğluöz (67 kiloda 1977 Avrupa Gençler Şampiyonu), Arif Çelik (54 kiloda 1980 Balkan İkincisi), Cemal Öner (54 kiloda 1983, 1984 Balkan Şampiyonu), Kadir Aydın (67 kiloda 1984, 1986 Balkan Gençler İkincisi Budapeşte Adler Kupası Şampiyonu), Ünver Bayram (Ağır Sıklet 1982 Balkan Şampiyonu), Kenan Öner (67 kiloda 1993 Akdeniz Oyunları ve Avrupa İkincisi, 1994 Uluslararası Ahmet Cömert Turnuvası Şampiyonu), Hüseyin Kurtulmaz (67 kiloda 1993 Avrupa Gençler Şampiyonu), Emin Tokay (67 kiloda Amerika "Golden Glove" Şampiyonu)

Beşiktaş Boks Takımı 1999'da İstanbul, Marmara Grubu ve Türkiye Şampiyonluklarını kazandı. Son dönemin önemli isimleri Malik Beyleroğlu, Ramazan Ballıoğlu ve Süleyman Pekdoğan olarak sayılabilir. Son yıllarda gençler de başarılı sonuçlar aldılar. 2001'de miniklerde Ahmet Temuçin Özgül 63 kiloda birinci oldu. Birçok sporcu madalya kazandı.

Son yıllarda yaygınlaşan kickbox'ta ise 2001'de Serap Ergen, bayanlar 75 kiloda Dünya Şampiyonu oldu.

Geç kalınmış bir spor dalı: Kürek

1909 yılından itibaren Galatasaray Sultanisi'nde jimnastik hocalığı da yapan Mösyö Moiroux, Beşiktaş'ta spor yapmaya başladı. O zamanlarda gençlere yüzme, kürek ve çekme dersleri verdi.

1910'da deniz subayı olan Ahmet Fetgeri Bey tarafından Beşiktaş Denizcilik Şubesi kuruldu. Kürekte Kemal, Danyal ve Gürcü İsmail Beyler ilk akla gelen isimlerdi. İstanbul'un ilk kürekçi kulüpleri Beşiktaş, Fenerbahçe, Haliç İdman ve Anadolu'dur.

Beşiktaş Kürek Şubesi, resmi olarak 1990 tarihinde, yani Pendik Spor ve Sosyal Tesisleri'nin tamamlanması sonucu kuruldu. Şubenin kurulmasında eski yönetici İhsan Kalkavan'ın payı büyüktür.

Son yıllardaki en önemli başarılar, 1999'da kürekte Türkiye ikinciliği, kanoda Türkiye birinciliği, 2000 yılında büyükler hafif kilo kategorisinde İstanbul birinciliği ve Türkiye ikinciliği ile 2001 yılında B kategorisinde Türkiye üçüncülüğü oldu.

Güreşin ilk kulübü Beşiktaş

Türkiye'de minder güreşini ilk kez yapan ve yayılmasını sağlayan ilk kulüp Beşiktaş'tır. Kulübün resmen kuruluşundan sonra Kenan Bey kulübe katılmış ve Ahmet Fetgeri, Şampiyon Kemal Bey ve Süleyman Bey'den kurulu öğretici teknik kadro ile birlikte minder güreşini Beşiktaş'ta başlattılar.

1916 yılında yapılan şampiyonada en hafif sıklet ve yarı orta sıklet hariç bütün sıkletlerde Beşiktaşlı güreşçiler 1'inci ve 2'nci sıradaydı. Beşiktaş aynı zamanda Türkiye'de ilk kez uluslararası güreş şampiyonası organizasyonunu gerçekleştiren kulüp olma özelliğini taşır.

Beşiktaş, 1910, 1911 ve 1916 şampiyonluklarının ardından 1929, 1940 ve 1949'da İstanbul Serbest Güreş Şampiyonu oldu. 1952'de ise İstanbul Grekoromen Güreş Şampiyonu olan siyah-beyazlı ekip, 1953, 1954, 1955, 1959 ve 1960'da İstanbul Serbest Güreş Şampiyonluğu'nu kazandı.

Daha sonra bir süre uykuya dalan güreş, 1996'da yeniden canlandı. Eski Balkan Şampiyonu Abbas Sakarya'nın başa gelmesinden sonra 1999'da İstanbul birinciliğinde sadece 4 güreşçiyle takım halinde üçüncü oldu. 2000'de serbest stil yıldızlar ve miniklerde İstanbul birincisi oldu. Beşiktaş A takımı ise İstanbul üçüncüsü oldu.

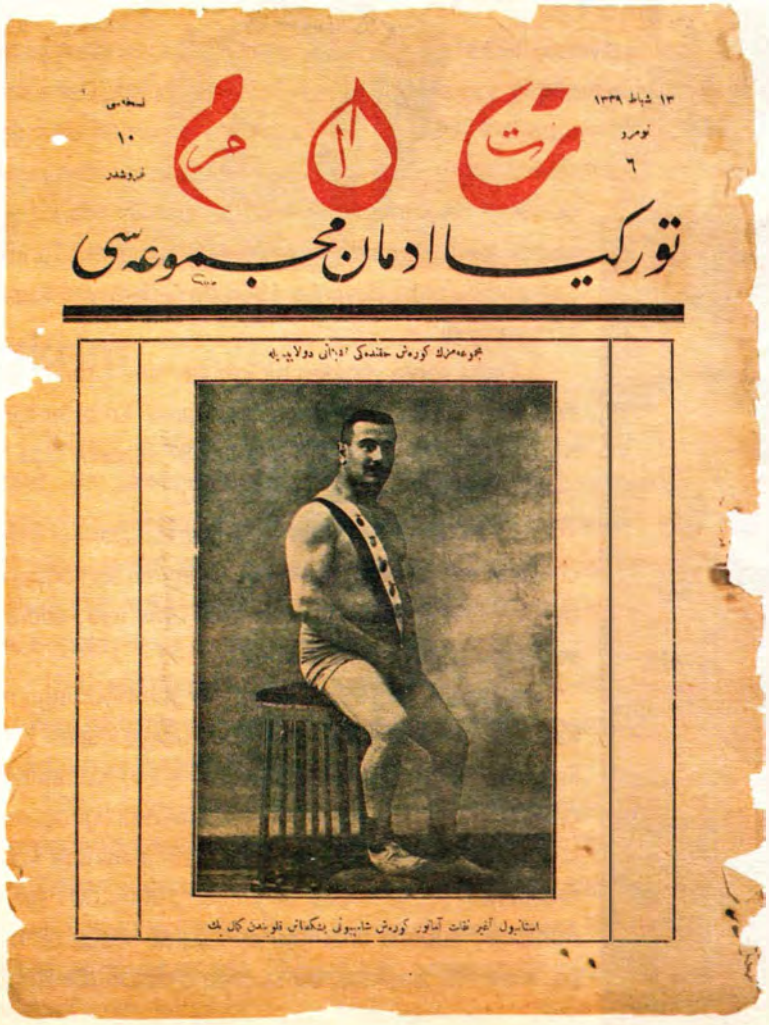

İstanbul şampiyonu Beşiktaş'lı Kemal Bey. Yıl 1923.

Filenin de Kartal'ı

Beşiktaş'ta voleybol faaliyetleri 1923'te başladı. 1924 ile 1927 arasında 4 yıl üst üste İstanbul Şampiyonu olan Beşiktaş, sonraki 5 sezonu ikinci sırada bitirdi. Daha sonra voleybol ikinci planda kalmaya başladı. 1945 ve 1952 arasında tamamen unutulan voleybol, 1960'ların başında tekrar hatırlandı. Erkek ve bayan takımları yeniden kuruldu ve en alt kümeden lige girdi. 1965 yılında kız voleybol takımı finalde Galatasaray'ı yenerek Türkiye Şampiyonu oldu. Bayanlar 1966'da Federasyon Kupası'nı kazandı.

Daha sonra yeniden bir kriz içerisine giren voleybol, 1970'li yıllarda yeniden toparlandı. Erkekler takımı ise 1967-68, 1976-77 ve 1980-81 sezonlarında İstanbul İkinci Küme Şampiyonu oldu.

1983-84 ve 1988-89 sezonlarında İstanbul Birinci Küme Şampiyonu olan erkek takımının son dönemdeki en önemli başarılarından biri, 1984'teki Federasyon Kupası Şampiyonluğu'dur.

Bayanlar ise 1993'te İkinci Ligi Şampiyonluğu'nu kazandı. 1995-96'da lig ikincisi ve Türkiye Kupası finalisti olan bayanlar, Konfederasyon (CEV) Kupası'nda çeyrek finale çıktı. 1999-2000 sezonunda ligi üçüncü sırada tamamladığı için bir sezon sonra Avrupa Konfederasyon (CEV) Kupası'na katıldı. 2000-2001 sezonunda bu kupada final-four oynayarak büyük bir başarı elde etti. Beşiktaş, bu kupada o sezon dördüncü oldu.

Hentbol

1978'de Murat Ersin öncülüğünde Beşiktaş Hentbol Şubesi'nin kurulmasının ardından 1979-80'de İstanbul Hentbol Ligi Şampiyonu oldu. Aynı sezon Türkiye Şampiyonu da oldu. Siyah-beyazlı ekip, 1980-81'de İstanbul ve Türkiye, 1984-85'te ise İstanbul Şampiyonu oldu.

1980 ve 1981'de Gençlik ve Spor Bakanlığı Kupası'nı da müzesine götüren hentbol erkek takımı, 1985'te Deplasmanlı Lige Terfi Grubu Birincisi ve 1988'de Türkiye Kupası finalisti oldu. 1998-1999 ve 2000-2001 sezonlarında Türkiye Kupası Şampiyonu olan Beşiktaş, millî takıma da birçok oyuncu vermektedir.

Eskrim

Türkiye'de eskrim sporunun öncüsü Hüsnü Bey'in öğrencilerinden Fuat ve Refik Beyler, aynı zamanda Beşiktaş'ın kurucularındandır. İtalyanlar karşısında en iyi dereceyi alan Fuat Balkan ise 2. Abdülhamit tarafından Edirne'deki Harbiye Mektebi'ne eskrim hocası olarak tayin edildi. Bu sayede bünyesine eskrimi alan ve yurda yayılmasını sağlayan tek kulüp Beşiktaş oldu. Fuat Balkan'ın gayretleriyle 39 yıl aralıksız olarak eskrim, Beşiktaş'ın en önemli sporlarından biri oldu.

1942 yılında Fuat Balkan'ın milletvekili seçilmesinin ardından sıkıntıya giren eskrim, bir süre sonra tamamen ortadan kalktı. Birçok sporcu ise daha sonra kurulan "Tenis, Eskrim ve Dağcılık Kulübü"ne geçti.

1927 yılında Ankara'daki ilk Türkiye Eskrim Şampiyonası'nda Fuat ve Enver Beylerin önderliğindeki Beşiktaş, Türkiye Birincisi oldu. 1928 Asmterdam Olimpiyatları'nda Fuat Balkan'ın içerisinde bulunduğu 4 kişilik bir ekip, dünya dördüncüsü oldu. Bu ekipte Fuat Balkan'ın kardeşi Enver Balkan da vardı. Enver Balkan, 1930-1931 sezonunda Balkan Şampiyonası'nda "Balkan Kılıç Şampiyonu" oldu. 1932'den 1941'e kadar da Türkiye Eskrim Şampiyonu yine Beşiktaş'tı.

Halat Çekme

Türkiye'de ilk kez 1909 yılı sonrası benimsenen Halat Çekme'de Beşiktaş Halat Çekme Takımı, 1911-1918 yılları arasında sürekli şampiyon oldu.

Halter

Ülkemize 1890'ı takip eden yıllarda gelen halterde Beşiktaş Jimnastik Kulübü kurucuları da boy gösterdi. Fazla ilgi gösterilmeyen halterde elde edilen bazı ferdi başarılar şunlar:

Sadık Pekünlü (Ağır Sıklet Şampiyonu, Türkiye Rekoru 445 kilo), Saffet Türkdoğan (82.5 kilo, İstanbul 1969, 1970, 1971 Bölge Şampiyonu), Salih Vural (67.5 kilo, İstanbul 1967, 1968, 1979, 1970 Bölge Şampiyonu), Kemal Bey (1915'te 106 kilo ile rekor kırdı), Hikmet Bey (1915'te 105 kilo, 1916'da 108 kilo ile rekor kırdı), Güreşçi Danyal (104 kilo ile kulüp rekoru kırdı.), Fahri Bey (107.5 kilo ile kulüp rekoru kırdı).

Hokey

1910'da Türkiye'ye gelen ve Mart 1914'te Beşiktaş, Fenerbahçe, Galatasaray, Altınordu, Gürbüzler ve İdmanyurdu kulüplerinin birer takım kurarak maçlar yapmaya başladığı çim hokeyi, tesis yetersizliği sebebiyle 1928'de yok oldu. Yukarıdaki 6 kulüp, aralarında "Hokey Birliği" teşkil ederek ilk "İstanbul Hokey Şampiyonası"nı başlattı. Ancak 1911-1922 yılları arasında faaliyet gösteren Beşiktaş Hokey Şubesi, oyuncuların çoğunun subay olması ve savaşlar sırasında şehit düşmesiyle çayırlardan çekilen ilk takım oldu.

Bilardo

Bilardoda özellikle kuruluş yılları sonrası Beşiktaş'ın başarıları vardır. Birçok şampiyonada başarılı olan Nafi Bey, 1925 yılında bir yarışmada 187 vuruşla rekor kırmıştı. Nafi Bey uzun yıllar Ankara'da İsmet Paşa'ya bilardo dersi verdi.

Jimnastik

Beşiktaş Kulübü'ne jimnastiği kuruculardan Mazhar Kazancı, Ahmet Fetgeri Bey ve Mösyö Moiroux getirmiştir. Türkiye'de ferdi ve takım olarak ilk jimnastik gösterileri Beşiktaş tarafından yapıldı.

1910-1924 yılları arasında birçok şampiyon jimnastikçi yetiştiren Beşiktaş'ta Cumhuriyet tarihinin en yetenekli isimleri olarak Abbas Sakarya ve Esat Sadi Kazancı gösterilebilir. 1950-1955 yılları arasında jimnastik şubesi ile ilgilenen Atilla Bilgutay'dan sonra jimnastik yavaş yavaş geriledi. Bu branş şu anda kapalı durumdadır.

Judo

Beşiktaş, judoyu 1973-1974 sezonunda bünyesine aldı ve aynı yıl hem ferdi hem de kulüplerarası yarışmalarda İstanbul şampiyonu oldu. Beşiktaş, bu şampiyonada dağıtılan 21 madalyadan 17'sini müzesine götürdü. 1974-1975 İstanbul Ferdi Judo Şampiyonu da yine Beşiktaş oldu.

Okçuluk

1965'ten beri okçuluk faaliyetlerini sürdüren Beşiktaş'ta Fatih Yılman ve Meral Semiralp, en önemli sporcularıdır. Özellikle Fatih Yalman'ın 1966'dan sonra birçok birinciliği vardır.

Su Sporları

Beşiktaş'ta yüzme konusunda Beşiktaş Denizcilik Şubesi'nin en faal dönemi 1910-1924 arasındadır. Yüzme, 1937'den sonra Şeref Stadı'ndaki yüzme havuzunun faaliyete geçmesinin ardından eski canlılığına kavuştu. Yüzme, Sutopu ve Atlama dallarının başına gelen deniz subayı Sıtkı Eryar, önemli başarılar kazandırdı.

Bisiklet

1908 yılında Surre Emini Ahmet Paşa sayesinde Beşiktaş'ta bisiklet faaliyetleri başladı. Kulübün kurucularından olan Ahmet Paşa, aynı zamanda ilk şampiyon bisikletçidir. Fahrettin Bey de Beşiktaş'ın şampiyon bisikletçilerinden biridir. Beşiktaş'ta bisiklet faaliyetleri 1908-1923 yılları arasında yer aldı. Fevzi Bey 1000 metre sürat şampiyonu, Fahrettin Bey 15 ve 30 km şampiyonu, Asot Mamigonyan ise uzun mesafeler şampiyonu olmuştur.

Briç

Son yıllarda kurulan briç şubesi, 2000'de Türkiye birincisi olurken 2001'de Marmara Grubu birincisi ve Cumhurbaşkanlığı Kupası ikincisi oldu.

Kasım 2002

TEMA
TÜRKİYE ÇÖL OLMASIN!
(0212) 281 10 27